# D.335 – Prêcher la vérité

**Par Joseph Sakala**

Certaines églises connaissent la vérité, mais ne la prêchent pas, par crainte de perdre littéralement des membres. D'autres ne la connaissent même pas et s'enrichissent à prêcher des **fables**. Que pouvez-vous faire pour découvrir la vérité par vous-même ? La Bible est la source de la vérité et vous pouvez la prouver par et pour vous-même. Jésus n'a jamais exigé que Ses disciples soient dotés d'un doctorat en théologie pour comprendre Ses enseignements. Alors, pourquoi autant de millions de personnes se déclarant chrétiennes ne comprennent-elles pas le véritable message de Christ ? Notre société chrétienne entière change très rapidement. Plusieurs enseignants bibliques sincères sont stupéfaits de voir la rapidité avec laquelle les gens ont accepté les mariages gais, la légalisation de la marijuana et la persécution de ceux qui suivent les enseignements de la Bible qui, jadis, formaient le fondement même de notre société.

Pourtant, la majorité des églises « chrétiennes » ne s'opposent pas à ces idées et pratiques non bibliques. Au contraire, on les enseigne carrément. Alors, nous voyons des lesbiennes avouées se faire ordonner ministres dans un nombre croissant de congrégations. Et bon nombre de ministres, soi-disant chrétiens, participent aux cérémonies de mariages entre hommes. Sans compter que bon nombre de ces pasteurs et prêtres sont eux-mêmes homosexuels. Qu'allons-nous voir bientôt dans ces églises ? Des mariages de groupes où plusieurs hommes et/ou femmes se « marieront » pour vivre ensemble formant des unions à trois, quatre, cinq, etc. ? Si ces gens peuvent convaincre le monde que les animaux aussi possèdent une

intelligence et des sentiments humains, la bestialité deviendra-t-elle également un **droit civil** ? Si vous suivez les idées et les raisonnements qui circulent présentement dans la société, la réponse sera probablement « oui » ! Car il ne faudrait pas discriminer ceux qui « aiment » leurs animaux, n'est-ce-pas ?

Qu'est ce qui manque dans ces raisonnements ? Le problème avec une telle argumentation humaine charnelle, c'est qu'elle met complètement au rancart le Créateur de l'humanité ainsi que Sa Parole. Et quand la Bible est mentionnée ou considérée, c'est toujours d'une façon dérisoire, utilisant des passages qui sembleraient être favorables à leurs arguments. Le vrai problème, c'est que la majorité des gens qui fréquentent les églises, et surtout leurs ministres, ne prennent pas la Bible littéralement. Les **séminaires théologiques** sont devenus des **cimetières** intellectuels où, depuis des décennies, les cerveaux des étudiants infusent dans des concepts où la critique de la Parole de Dieu est permise et où on vote sur une décision prise en groupe. Les étudiants sont continuellement bombardés par la notion qu'un véritable Dieu puissant, juste et personnel n'existe probablement pas. Tout au long des siècles, la Bible fut assemblée par certains individus confus et divisés entre eux, sans pour autant se conformer à la direction infaillible du Créateur. Évidemment, disent-ils, les « miracles » de Jésus et les autres serviteurs de Dieu n'étaient que des métaphores destinées à servir d'outils pour enseigner la miséricorde et l'amour de Dieu, si ce Dieu nébuleux existe vraiment.

Ces étudiants, démunis de leur foi antérieure, se mettent à instruire et à prêcher cette « nouvelle connaissance » à leurs congrégations. Il n'est donc pas surprenant que **la brebis** au sein de la majorité des congrégations est complètement ignorante de ce que la Bible dit réellement. Comment ce comportement pourrait-il affecter aussi votre vie ? D'une manière très grave, en effet ! Car plusieurs indicateurs prophétiques démontrent que nous sommes dans les derniers jours du règne de Satan sur cette terre. Christ reviendra durant la vie de plusieurs de ceux qui lisent ceci. Mais d'abord, pendant que les nations s'éloignent de Dieu et de tous les enseignements chrétiens, Dieu permettra qu'une tribulation puissante frappe les **habitants** de la terre non repentants et en rébellion contre un Dieu qui les aime.

Alors, comment se préparer pour éviter la tragédie épouvantable qui s'en vient ? Présentement sur la terre, il existe une Église fondée par Jésus le Jour de la

Pentecôte. Jésus l'avait prédit dans Matthieu 16:18 lorsqu'Il a déclaré à Pierre : *« Et moi, je te dis aussi que tu es Pierre, et que sur* ***cette pierre*** *je bâtirai Mon Église, et les portes de l'enfer ne prévaudront point contre elle. »* Ceux qui seront fidèles à Dieu dans **cette** Église seront protégés durant cette tribulation. Jésus les appelle **Ses « serviteurs »**.

À l'**Église** de Philadelphie, Jésus a dit ceci : *« Je connais tes œuvres ; voici, j'ai ouvert* ***une porte devant toi****, et personne ne peut la fermer ; parce que tu as peu de force, que tu as gardé ma parole, et que tu n'as* ***point renié mon nom*** *… Parce que tu as gardé la parole de ma patience,* ***moi-même*** *je te garderai de l'heure de la tentation qui doit venir sur le monde entier, pour éprouver les* ***habitants de la terre****. Je viens bientôt ; tiens ferme ce que tu as, afin que personne ne prenne ta couronne »* (Apocalypse 3:8,10-11). Cette grande tribulation doit venir sur le monde entier pour éprouver les « habitants de la terre », les non convertis, et non les **serviteurs de Dieu**.

En comparaison avec les autres églises du monde, cette Église est petite et sans force, mais parce qu'elle a **peu de force** et qu'elle garde Sa Parole et n'as **point renié Son nom**, Jésus lui dit : **Je te garderai de l'heure** de la tentation qui doit venir sur le monde entier pour éprouver les **habitants** de la terre. C'est Jésus Lui-même qui va protéger Son Église durant cette grande tribulation. Certains groupes prêchent que leurs congrégations seront transportées **au ciel hors** de la tribulation. Mais Dieu nous dit clairement comment Il va protéger Son peuple. Psaume 91:3-7 déclare : *« Certes, il* [Dieu] *te sauvera du filet de l'oiseleur et de la mortalité funeste. Il te couvrira de ses plumes, et tu auras retraite sous ses ailes ;* ***Sa vérité*** *sera ton bouclier et ton écu. Tu ne craindras pas les terreurs de la nuit, ni la flèche qui vole de jour, ni la mortalité qui marche dans les ténèbres, ni la destruction qui ravage en plein midi. Qu'il en tombe mille* ***à ton côté*** *et dix mille* ***à ta droite****,* ***elle n'approchera point de toi****. »* Si nous étions enlevés **avant** la tribulation, nous ne serions pas **à côté** des mille et des dix mille qui tomberont ! Donc, nous serons gardés **pendant** la Tribulation.

Ça, c'est de la protection ! Et comment Dieu S'y prendra-t-Il ? Psaume 91:10-13 nous assure que : *« Aucun mal ne t'atteindra, aucune plaie n'approchera de ta tente* [ou maison]*. Car il ordonnera à* ***Ses anges*** *de* ***te garder*** *dans toutes tes voies. Ils te*

*porteront dans leurs mains, de peur que ton pied ne heurte contre une pierre. Tu marcheras sur le lion et sur l'aspic ; tu fouleras le lionceau et le* ***dragon****.* » Même Satan ne pourra vous faire du mal. Regardons ce que Dieu nous dit en cas d'agressions : « *Puisqu'il m'aime avec affection, dit le Seigneur, Je le délivrerai ; Je le* ***mettrai en sûreté****, car* ***il connaît mon nom****. Il* ***m'invoquera*** *et Je l'exaucerai ;* ***Je serai avec lui*** ***dans la détresse*** *; Je l'en retirerai et le glorifierai. Je le rassasierai de longs jours, et Je lui ferai voir Ma délivrance* » (Psaume 91:14-16). Voilà une protection personnelle.

Cette Église, guidée par le Saint-Esprit, existe officiellement sur la terre depuis le Jour de la Pentecôte. Dans l'Ancienne Alliance, elle recule jusqu'à Abel le Juste ainsi que tous ceux que Dieu a appelés, dont fait mention Hébreux 11, et même Satan n'a jamais pu y mettre fin. Elle ne croit pas aux mensonges et aux fables véhiculés par ceux qui vendent un salut facile pour de l'argent. Les véritables convertis sont comme les Béréens qui prenaient le temps de vérifier dans les Saintes Écritures ce qui leur était prêché, car : « *Ceux-ci eurent des sentiments plus nobles que ceux de Thessalonique, et ils reçurent la Parole avec beaucoup de promptitude, examinant tous les jours les Écritures, pour voir si ce qu'on leur disait* ***était exact*** » (Actes 17:11). C'est ce que les vrais chrétiens font afin de prouver que la Bible est inspirée et que le vrai Dieu a une Église dans laquelle Il prépare Ses futurs Élus à régner éternellement. Alors chacun doit également agir selon cette information.

La procrastination n'est pas une excuse valable pour négliger son salut, car ceux qui négligent d'écouter les instructions bibliques risquent de souffrir dans la tribulation prédite par Jésus à l'**Église** de Laodicée. En parlant de cette période épouvantable, Jésus a prédit ceci, dans Matthieu 24:21-22 : « *Car alors il y aura une grande affliction ; telle qu'il n'y en a point eu depuis le commencement du monde jusqu'à présent, et telle qu'il n'y en aura jamais. Que si ces jours-là n'avaient pas été* ***abrégés****,* ***aucune chair*** *n'eût échappé ; mais* ***à cause des Élus*** *ils seront abrégés.* » Ceux qui n'agiront pas selon ces instructions risquent d'être pris au piège avec ceux qui pensent que cela n'arrivera pas. Prenez le temps de prouver toute chose en vous posant régulièrement ces trois questions : Un vrai Dieu existe-t-il ? La Bible est-elle la révélation inspirée par Dieu à l'humanité ? Et finalement, existe-t-il une vraie Église sur la terre aujourd'hui, guidée directement par Dieu ? Il est primordial pour chaque individu de prouver cela en étudiant la Parole de Dieu.

Une pareille étude, appuyée par l'obéissance aux commandements de Dieu, déterminera si vous vivrez durant la grande tribulation sous la protection divine, ou si vous souffrirez durant la même grande tribulation où vous serez épurés. Alors, les chrétiens négligents de Laodicée seront épurés durant la tribulation, mais feront quand même partie de la **première** résurrection. Ensuite, éclatera la grande bataille d'Armaggedon où Jésus-Christ et Ses Élus combattront la Grande Babylone. Votre étude biblique vous donnera la connaissance du but de notre Créateur en créant l'humanité à Son image et à Sa ressemblance, pour devenir Ses fils et Ses filles dans Son Royaume éternel. Si vous n'agissez point, vous aurez perdu l'opportunité d'être parmi les « Élus », qui régneront sous Christ, dans le Royaume de Dieu. Car ce sont les Élus qui : *« chantaient un cantique nouveau, disant : Tu es digne de prendre le livre, et d'en ouvrir les sceaux ; car tu as été immolé, et tu nous a **rachetés à Dieu** par ton sang, de toute tribu, de toute langue, de tout peuple, et de toute nation, et tu nous as faits **rois et sacrificateurs** à notre Dieu ; et **nous régnerons sur la terre** »* (Apocalypse 5:9-10).

Oui, c'est dommage, mais vous manquerez toutes ces belles promesses si vous n'agissez point immédiatement selon le grand commandement de Christ de : *« cherchez premièrement le **royaume de Dieu** et **sa justice**, et toutes ces choses vous seront données par-dessus »* (Matthieu 6:33). Il est prophétisé qu'un bon nombre d'êtres humains feront partie des « nations » au lieu des « Élus ». En effet, des millions de fidèles ainsi que leurs ministres vivent aujourd'hui dans l'ignorance totale du véritable **but de Dieu** et sans une véritable compréhension de Sa Parole inspirée. En décrivant les faux prophètes, Jésus a déclaré : *« Vous les reconnaîtrez à **leurs fruits**. Cueille-t-on des raisins sur des épines, ou des figues sur des chardons ? Ainsi tout bon arbre porte de bons fruits ; mais le mauvais arbre porte de mauvais fruits. »*

Le ministre qui prêche comme **vérité** ce qui n'est pas inscrit dans la Bible comme vérité est un ministre qui porte de mauvais fruits. De nos jours, les églises sont des sociétés entières complètement voilées en ce qui a trait à la compréhension de la Bible. Elles prêchent un ministère fondé entièrement sur le travail social, faisant très peu pour instruire leurs brebis à comprendre Dieu et Son but pour le monde. Jésus a prêché l'avènement de Son Royaume sur cette terre et Il est en train de Se former des Élus pour régner pendant **mille années** et enseigner Son Plan aux

rescapés de la Grande Tribulation. Combien de religions enseignent cela en ce moment ? Non, les ministres enseignent plutôt un grand **enlèvement** au ciel pour sauver leur peau au lieu de se préparer spirituellement dans ce domaine. Leurs ministres sont séduits, alors comment voulez-vous qu'ils enseignent la vérité ?

Se référant aux leaders religieux de Son époque, Jésus a déclaré : « *Laissez-les ; ce sont des* ***aveugles*** *qui conduisent des aveugles ; que si un aveugle conduit un autre aveugle, ils tomberont tous deux dans la fosse* » (Matthieu 15:14). La Bible rend cette séduction extrêmement claire lorsqu'elle dit que Satan le Diable a « *séduit le monde entier* » (Apocalypse 12:9). Le monde est-il **vraiment** séduit ? **Oui !** C'est la seule réponse qu'on puisse émettre, à voir les stupidités qui se véhiculent dans le monde présentement. Il n'y a personne de plus séduit qu'un ministre séduit, car s'il n'était pas séduit, il vérifierait **toute chose** avant de dire : C'est dans la Bible ! Une recherche entamée par *The American Bible Society* a conclu que 69 % des Américains croient que la Bible contient les réponses pour vivre une vie agréable. Mais, alors que 79 % ont affirmé connaître leur Bible, 54 % ne pouvaient même pas nommer le Pentateuque qui constitue les « cinq premiers livres » de la Bible.

Approximativement la moitié de la population ne peut pas décrire les différences fondamentales entre les enseignements de la Bible, du Coran, et du Livre des Mormons. De ceux-là, 46 % ont déclaré que les trois livres enseignent les même vérités spirituelles [*American Bible Society,* ***State of the Bible***, 2012]. Avec une telle incompréhension avouée de la Bible, en 2012, il n'est pas surprenant que le monde puisse être manipulé si facilement. Mais dans les trois dernières courtes années, je me demande combien de personnes chrétiennes ont vraiment pris le temps de vérifier dans leur Bible tout ce qui leur a été prêché, ou si elles prennent pour acquis que le ministre va nécessairement vérifier toute chose avant de prêcher.

Il n'est pas surprenant que plusieurs de ceux qui lisent cet article n'ont pas reçu une grande compréhension de la Bible ou des prophéties spécifiques de la Bible dans les églises où ils assistent. Vous avez été gardés dans l'ignorance, même si vous avez assisté régulièrement à chaque semaine de votre vie. Vos ministres doivent se réveiller ! Je ne voudrais pas blesser les ministres et les prêtres du monde entier. Mais je dois déclarer, ou marteler, en tant que véritable serviteur de Dieu, que vous devez vous réveiller aussi et vérifier tout ce qu'on vous enseigne, pour vous assurer

si c’est selon la Bible, comme le faisaient les gens de Bérée. *« Ceux-ci eurent des sentiments **plus nobles** que ceux de Thessalonique, et ils reçurent la Parole avec beaucoup de promptitude, examinant **tous les jours les Écritures**, pour voir si ce qu’on leur disait était exact »* (Actes 17:11).

La plupart d’entre vous n’avez pas reçu la vérité biblique, surtout si la Bible n’est pas utilisée dans vos assemblées. Alors, vos congrégations sont dans la confusion. Le monde recherche aujourd’hui le confort dans les réunions. La raison pour laquelle les gens quittent leurs congrégations, c’est qu’ils se posent des questions à savoir où sont leurs morts ? Si les ministres leur ont prêché un mensonge, est-ce que leurs morts sont perdus par ce manque de connaissance ? Quelle est la vérité sur la fin du monde ? Les églises vous offrent de la belle musique et vont jusqu’à nourrir ceux qui ont faim, mais elles ne répondent pas à vos questions avec des preuves à l’appui. Des millions de personnes assistent aux assemblées, semaine après semaine, récitent les mêmes prières, chantent les mêmes cantiques et espèrent apprendre quelque chose pouvant vraiment les nourrir.

Mais ils ne reçoivent pas une compréhension de la Parole inspirée de Dieu. Ils ne reçoivent pas la connaissance révélant pourquoi ils sont nés, quel est le but ultime de la vie, et comment atteindre ce but. Ils ne reçoivent pas l’explication des douzaines de prophéties qui sont en train de se réaliser maintenant et qui vont affecter leurs vies d’ici quelques décennies. Dans Actes 20:27-28, Paul déclare : *« Car je vous ai annoncé **tout le dessein de Dieu**, sans en rien cacher. Prenez donc garde à vous-mêmes, et à tout le troupeau sur lequel le Saint-Esprit vous a établis évêques, pour paître l’Église de Dieu, qu’il a acquise par son propre sang. »* Les églises d’aujourd’hui ne reçoivent pas tout le dessein de Dieu comme Paul le prêchait.

Dans un passage inspiré du livre d’Osée, notre Dieu Tout-Puissant lance un avertissement à Son peuple lorsqu’Il dit : *« Mon peuple est détruit, faute de connaissance. Puisque toi tu as rejeté la connaissance, je te rejetterai, afin que tu n’exerces plus devant moi **le sacerdoce** : puisque tu as oublié la loi de ton Dieu, moi aussi j’oublierai tes enfants. Plus ils se sont multipliés, plus ils ont péché contre moi : je changerai leur gloire en **ignominie** ! »* (Osée 4:6-7). Au fur et à mesure que la richesse et le pouvoir des Américains et des Britanniques a augmenté, nous avons

définitivement détourné notre face de Dieu. Et nous avons oublié la **Loi de Dieu**. S'adressant toujours à Son peuple, Dieu ajoute : *« Que je lui multiplie mes enseignements par écrit, ils sont regardés comme une chose étrangère »* (Osée 8:12).

*« Mais c'est ici l'alliance que je traiterai avec la maison d'Israël, après ces jours-là, dit l'Éternel : Je mettrai **ma loi** au-dedans d'eux, et je l'écrirai dans leur **cœur** ; et je serai leur Dieu, et ils seront mon peuple. Chacun d'eux n'enseignera plus son prochain, ni chacun son frère, en disant : Connaissez l'Éternel ! car ils me connaîtront tous, depuis le plus petit d'entre eux jusqu'au plus grand, dit l'Éternel ; car je pardonnerai leur iniquité, et je ne me souviendrai plus de leur péché »* (Jérémie 31:33-34).

Dans les prochains versets, où Paul reprend les propos de Jérémie, l'apôtre démontre clairement que l'alliance en question est la **Nouvelle Alliance** et non pas l'Ancienne Alliance passée avec Moïse et que cette alliance est passée avec l'Église : *« Car en leur adressant des reproches, Dieu dit aux Juifs : Voici, les jours viendront, dit le Seigneur, que je traiterai une **alliance nouvelle** avec la maison d'Israël, et avec la maison de Juda ; **non une alliance comme celle que je fis avec leurs pères, au jour où les prenant par la main, je les tirai du pays d'Égypte** ; car ils n'ont **pas persévéré dans mon alliance**, et je les ai abandonnés, dit le Seigneur. Or, voici l'alliance que je traiterai avec la maison d'Israël, après ces jours-là, dit le Seigneur, je mettrai **mes lois dans leur esprit, et je les écrirai sur leur cœur**. Je serai leur Dieu, et ils seront mon peuple ; et aucun n'enseignera plus ni son prochain ni son frère, en disant : Connais le Seigneur ; parce que **tous me connaîtront**, depuis le plus petit d'entre eux jusqu'au plus grand ; parce que je serai apaisé à l'égard de leurs injustices, et que je ne me souviendrai plus de leurs péchés, ni de leurs iniquités. En parlant d'une **alliance nouvelle**, il déclare **ancienne la première** ; or, ce qui est devenu ancien et a vieilli est près de disparaître* (Hébreux 8:8-13).

Or, les Dix Commandements sont au centre de la **première alliance**, la vieille, celle qui est disparue ! Les membres de la **véritable Église** ne sont pas assujettis aux Dix Commandements. Ceux-ci ont été accomplis par Christ à leur place. Nous ne devons pas mélanger la **Loi de Moïse** et la **Loi de Christ**. La première était charnelle et la

seconde est spirituelle. Les Dix Commandements ne sont **pas une loi spirituelle !** Nous n'aurions qu'à prendre l'exemple **du sabbat** pour illustrer la chose. Le quatrième commandement stipule que l'Israélite devait adorer son Dieu une fois la semaine. Normal, car c'est tout ce qu'il pouvait arriver à faire, quand il ne succombait pas carrément à adorer de faux dieux ! Mais la Loi de Christ nous enjoint à adorer **Dieu** tous les jours de notre vie et Il nous donne Son **Esprit** pour y arriver. Donc, le Quatrième Commandement est nettement insuffisant. Je suis donc persuadé, par les écrits des apôtres, que les gens dans le Millénium vont observer la **Loi de Christ** et non pas la Loi de Moïse qui n'était destinée qu'à tenir en laisse un « cheval rétif », incapable d'obéir. Dans le Millenium, les gens vont se **reposer** spirituellement en Christ, 7 jours sur 7, et 24 heures sur 24.

La mauvaise compréhension des prophéties de l'Ancien Testament vient du fait que l'on interprète certains passages de manière strictement littérale en délaissant tout l'aspect symbolique. Or, quand les prophètes parlent de la loi qui sera installée dans le cœur des gens, c'est de la Nouvelle Alliance qu'ils parlent, pas de l'Ancienne. Quand ils parlent d'Israël ou de Juda, ou de Jérusalem, **ils parlent de l'Église et des futurs convertis !** Pas des descendants physiques de l'ancien Israël ou de Juda. Rappelez-vous que ceux qui se disent actuellement descendants d'Israël et de Juda ne sont pas du tout descendants d'Israël et de Juda, ce sont des **Khazars** !

Le Plan de Dieu n'a rien à voir avec la **chair et le sang** ! Je vous rappelle affectueusement qu'Abraham n'a pas observé les Dix Commandements et que ceux-ci n'ont été donnés au peuple d'Israël que **quatre cent trente années** plus tard. Or, nous sommes appelés « enfants d'Abraham ». Vous apparaîtrait-il logique que Christ nous ait enseigné Ses commandements dans Matthieu 5-7, que Jésus nous ait ordonné de vivre par eux, de les enseigner aux autres, et qu'ensuite nous enseignions au peuple du Millénium **autre chose** que ce qu'Il nous a enseigné, en retournant aux faibles rudiments, comme le dit Paul ? Vous admettrez que ce serait inconséquent.

Votre propre Bible vous répète encore et encore que, lorsque le Royaume de Dieu sera établi **sur la terre**, toutes les nations de la terre afflueront vers Lui. Et la loi inspirée par Dieu sera le fondement de la société entière. Oui, mais quelle loi ? La loi de **Moïse** ou la loi de **Christ** ? À Esaïe, Dieu lui a dit d'écrire : *« Il arrivera, aux*

*derniers jours, que la montagne de la maison de l'Éternel sera établie au-dessus des montagnes, et s'élèvera par-dessus les collines ; et toutes les nations y afflueront. Et plusieurs peuples viendront et diront : Venez et montons à la montagne de l'Éternel, à la maison du Dieu de Jacob ; il nous instruira de* ***Ses voies****, et nous marcherons dans* ***Ses sentiers*** *! Car la loi sortira de Sion et la parole de l'Éternel de Jérusalem. Il jugera entre les nations, et sera l'arbitre de plusieurs peuples. Alors ils forgeront de leurs épées des hoyaux, et de leurs lances, des serpes ; une nation* ***ne lèvera plus l'épée contre l'autre****, et on n'apprendra plus la guerre »* (Esaïe 2:2-4). La loi sortira de Sion, mais de quelle loi s'agit-il ? Où est-il écrit qu'il s'agira encore de la vieille loi de Moïse qui est **disparue** avec la mort sur la croix de Jésus-Christ ?

Dans presque tout le christianisme, il existe la compréhension que, pour être un sacrifice acceptable pour les péchés du monde, Jésus-Christ a dû garder la loi parfaitement. Mais quelle loi a-t-Il gardée ? Et de quoi S'attendait-Il de Ses disciples ? Voici comment Jésus a décrit Sa mission, dans Matthieu 5:17-20 : *« Ne pensez pas que je sois venu abolir la loi ou les prophètes ; je ne suis pas venu abolir,* ***mais accomplir****. Car je vous le dis en vérité, jusqu'à ce que le ciel et la terre aient passé, il ne passera pas de la loi un seul iota ou un seul trait de lettre que tout ne soit accompli. Celui donc qui aura violé l'un de ces plus petits commandements, et qui aura ainsi enseigné les hommes, sera estimé le plus petit dans le royaume des cieux ; mais celui qui les aura observés et enseignés,* ***celui-là*** *sera estimé* ***grand*** *dans le royaume des cieux. Car je vous dis que si votre justice ne surpasse celle des scribes et des pharisiens, vous n'entrerez point dans le royaume des cieux. »*

La grande tâche de Christ sur terre fut celle-ci : *« Je ne suis pas venu abolir* [la Loi] *mais* ***accomplir*** [la Loi]*. »* Quand Jésus a-t-Il achevé d'accomplir toute la Loi et les Prophètes ? C'est lors de Sa crucifixion, alors qu'Il S'est exclamé du haut la croix : « ***Tout est accompli !*** » (Jean 19:30)

Il n'y avait **que Lui** qui pouvait observer **toute la Loi de Moïse** sans faillir et Il est venu l'accomplir **à notre place, pour nous !** Et si nous avons la foi pour croire **en ce miracle**, nous avons accès au salut. Dans le passage de Matthieu 5, Jésus ne nous a pas commandé d'observer la Loi de Moïse, mais **Sa Loi**, la Loi de Christ. La preuve en est que, dans les passages qui suivent ensuite, jusqu'au chapitre 7, Il nous explique les différences entres Sa Loi et la Loi de Moïse. On ne peut donc

absolument pas se baser sur le passage de Matthieu, pour nous renvoyer à la **vieille loi** de Moïse clouée sur la croix.

Plusieurs aujourd'hui ne saisissent pas l'importance vitale de Ses mots : Il ne passera pas de la loi un seul iota ou un seul trait de lettre que tout ne soit accompli. Et, en effet, tout fut accompli par Christ jusque sur la croix. Et ce jusqu'à ce que le ciel et la terre aient passé. Puisque le ciel et la terre existent toujours, nous devons comprendre que **la loi demeure** toujours ! Saviez-vous ce qu'est le principal problème de compréhension ? C'est qu'on a tendance à penser que, partout où il est question **de la Loi**, il ne peut s'agir seulement que de la Loi donnée à Moïse. Or, l'apôtre Paul a passé de longs passages de ses épîtres à expliquer aux membres de l'Église que tel n'était pas le cas. Lui a fait la distinction entre la Loi de Moïse et la Loi de Christ. Il **faut** que nous établissions aussi la différence.

Christ a condamné ceux qui enseignaient faussement aux hommes de briser même le plus petit des commandements. Christ a expliqué que ceux qui auront **observé** Ses commandements et **enseigné** à leur obéir, ceux-là seront estimés **grands** dans le Royaume des cieux. Donc, il nous faudrait recommencer à observer le **sabbat** tel que stipulé dans les Dix Commandements, et à enseigner aux autres à retourner vers l'Ancienne Alliance ? Est-ce cela que Jésus voulait enseigner comme vérité ? Certains ministres enseignent que Christ a consenti à garder tous ces commandements **pour nous**, donc nous ne sommes pas obligés de les observer. **Et ils ont raison** ! Mais là où ils achoppent, c'est en ne parlant pas de **la Loi de Christ !** Nous devons observer la **Loi de Christ** qui est différente de la Loi de Moïse.

Est-ce que le fait que Christ les a accomplis change quelque chose dans Son enseignement ? Non, mais Il ne nous a pas enseigné d'observer les Dix Commandements. Il nous a enseigné d'observer Sa Loi, la Loi de la Nouvelle Alliance dont ne font pas partie les Dix Commandements. Le ciel et la terre n'ont pas passé après Sa résurrection. « *Car je vous le dis en vérité, jusqu'à ce que le ciel et la terre aient passé, il ne passera pas de la loi un seul iota ou un seul trait de lettre* ***que tout ne soit accompli***. » Et, comme je vous l'ai démontré plus haut, tout a **été accompli** sur la croix quand Il S'est écrié : « *Tout est accompli* » (Jean 19:30).

*« Car je vous dis que si votre justice ne surpasse celle des scribes et des pharisiens, vous n'entrerez point dans le royaume des cieux. »* Si l'on n'observe **que** les Dix Commandements, on ne surpasse pas les Pharisiens. Mais Christ nous a fourni une Loi qui surpasse ce que les Pharisiens pouvaient accomplir eux-mêmes : la Loi de Christ de la Nouvelle Alliance ! Et Jésus savait ce qu'Il disait. En d'autres mots : *« l'Éternel s'est plu, à cause de **Sa justice**, à donner une loi grande et magnifique »* (Esaïe 42:21). Encore une fois, de quelle loi s'agit-il ? Je crois que vous commencez à comprendre que j'y vois la Loi de Christ et non pas la Loi de Moïse.

Ce que Christ est venu abolir ce sont les traditions des hommes, qui ont perverti la loi. Il est venu abolir l'Ancienne Alliance qui ne pouvait sauver personne, et Il a **confirmé** la Nouvelle Alliance qu'Il avait passée avec Abraham, pas l'Ancienne passée avec Moïse. Sa mort annulait les sacrifices des animaux dans le temple, et le lavement des mains. Mais **Sa vie** nous montre que la **loi spirituelle** demeurerait en vigueur pour ceux qui voudraient Lui obéir. La Loi de Christ est la Loi spirituelle, la Loi Royale, la Règle d'Or : *« Tu aimeras le Seigneur ton Dieu de tout ton cœur, de toute ton âme et de toute ta pensée … Tu aimeras ton prochain comme toi-même »* (Marc 12:30-31).

La Loi de Moïse ne se trouve exclusivement que dans l'Ancien Testament. À quoi sert la Nouvelle Alliance ? Et pourquoi Christ a-t-Il élaboré Sa Loi nouvelle dans le Nouveau Testament ? Subtilement, Satan a séduit les ministres d'aujourd'hui à croire que le christianisme était une nouvelle religion. Cependant, les faits historiques nous démontrent que le véritable Christianisme est une **continuation**, une **glorification** des enseignements de Dieu. Le christianisme ne descend pas de l'Ancienne Alliance. Elle est formée sur la base des promesses faites à Abraham, et qui sont devenues la Nouvelle Alliance confirmée par Christ lorsqu'Il a cloué l'Ancienne sur la croix (Galates 3:17). Comme le dit Paul, il fallait que le Testateur meure pour que la Nouvelle Alliance prenne force (Hébreux 9:16-17).

Voilà pourquoi Paul fut inspiré d'instruire les chrétiens, jadis païens, à Éphèse : *« Ainsi, vous n'êtes plus ni des étrangers, ni des gens de dehors, mais **concitoyens** des Saints, et de la maison de Dieu ; étant édifiés sur le fondement **des apôtres et des prophètes**, dont Jésus-Christ est la pierre angulaire, en qui tout l'édifice, bien coordonné, s'élève pour être **un temple saint au Seigneur**, en qui aussi vous êtes*

***édifiés ensemble**, pour être la maison de Dieu par l'Esprit* » (Éphésiens 2:19-22). Ce fondement des apôtres et des prophètes, dont Jésus-Christ est la pierre angulaire est édifié **sur la foi** et non pas sur la loi. Notre héritage provient de la foi que nous partageons avec Abraham, pas de la loi de Moïse.

Alors, la fondation de base du véritable christianisme est fondé plutôt sur la **foi d'Abraham,** que les prophètes et les apôtres ont partagée dans leurs écrits. Des écrits que Jésus et Ses apôtres citaient comme « Écritures » encore et encore ! Jésus était descendant de la tribu de Juda, ayant été conçu directement du Saint-Esprit. Dans Luc 2:21-23, nous lisons : « *Quand les huit jours furent accomplis pour circoncire l'enfant, il fut appelé JÉSUS, nom qui lui avait été donné par l'ange, **avant qu'il fût conçu dans le sein de sa mère**. Et quand les jours de leur purification, selon la loi de Moïse, furent accomplis, on porta l'enfant à Jérusalem, pour le présenter au Seigneur, selon qu'il est écrit dans la loi du Seigneur : Tout **mâle premier-né sera consacré au Seigneur** ; et pour offrir en sacrifice.* » Mais selon la Nouvelle Alliance cette circoncision en est une **du cœur** et non de la chair.

Paul l'a d'ailleurs expliqué. Donc, si Christ a été circoncis mais que nous ne sommes pas obligés de nous faire circoncire physiquement, c'est que nous ne sommes pas obligés de faire tout ce qu'Il a accompli alors que Lui-même était **sous** l'Ancienne Alliance ! Il ne nous a pas commandé de nous faire circoncire physiquement. Pourquoi alors nous obligerait-Il à observer les Dix Commandements (avec le sabbat et tout le reste), quand Il nous a donné de **biens meilleurs commandements** qui sont, eux, du niveau spirituel ?

Regardons maintenant ce qui est écrit au sujet de Jésus dans Hébreux 7:13-19 : « *En effet, celui de qui ces choses sont dites, appartient à une **autre tribu**, dont aucun membre n'a servi à l'autel. Car il est évident que notre Seigneur est **issu de Juda**, tribu de laquelle Moïse n'a rien dit concernant le sacerdoce. Et cela devient encore plus manifeste, quand il s'élève un autre Sacrificateur selon la ressemblance de Melchisédec, Qui a été institué, non selon la loi d'une **ordonnance charnelle**, mais selon la puissance d'une **vie impérissable**, car Il rend ce témoignage : Tu es Sacrificateur **pour l'éternité**, selon l'ordre de Melchisédec. Ainsi, la première ordonnance **a été abolie** à cause de sa **faiblesse** et de son **inutilité** ; (Car la loi n'a rien amené à la perfection ; ) mais une **meilleure espérance**, par laquelle nous*

*nous approchons de Dieu, a été **mise à sa place**. »*

Remarquez bien comment Paul le dit : Jésus est *« issu de Juda »*. Puis, notez ce que Paul dit ensuite : *« Ainsi, la **première ordonnance** **a été abolie** à cause de sa faiblesse et de son inutilité ; (Car la **loi** n'a rien amené à la perfection ; ) mais une **meilleure espérance**, par laquelle nous nous approchons de Dieu, a été **mise à sa place**. »* La première ordonnance, si on lit **tout le contexte**, est la Loi de l'Ancienne Alliance. Paul ne fait aucune distinction entre les rituels et les Dix Commandements. Et il dit qu'elle a **été abolie** ! Puis, une meilleure espérance, c'est-à-dire, la **Nouvelle Alliance**, a été mise en place.

C'était la coutume de Jésus de garder le sabbat du septième jour avec les Juifs. Bien sûr que c'était Sa coutume, Il était ici pour **accomplir la Loi !** Mais Il nous a ensuite **enlevé ce fardeau** de sur le dos et nous pouvons **adorer Dieu** à longueur de semaine ! *« Et Jésus vint à Nazareth, où il avait été élevé, et il entra, selon **Sa coutume**, le jour du sabbat, dans la synagogue, et il se leva pour lire. Et on lui présenta le livre du prophète Ésaïe, et ayant déroulé le livre, il trouva l'endroit où il était écrit : l'Esprit du Seigneur est sur moi, c'est pourquoi il m'a oint pour annoncer l'Évangile aux pauvres ; il m'a envoyé pour guérir ceux qui ont le cœur brisé ; pour publier la liberté aux captifs, et le recouvrement de la vue aux aveugles ; pour renvoyer **libres** ceux qui sont dans l'oppression, et pour publier l'année favorable du Seigneur. Et ayant replié le livre, et l'ayant rendu au ministre, il s'assit ; et les yeux de tous, dans la synagogue, étaient arrêtés sur lui. Alors il commença à leur dire : Cette **parole de l'Écriture est accomplie** aujourd'hui, et vous l'entendez »* (Luc 4:16-21).

Jésus leur dit: *« Le sabbat a été fait **pour l'homme**,* [pas seulement pour les Juifs] *non **pas l'homme pour le sabbat**. Ainsi le Fils de l'homme est **maître** même du sabbat »* (Marc 2:27-28). Jésus enseignait le jour du sabbat, mais Il enseignait également les autres jours de la semaine. Le sabbat ou repos doit être utilisé continuellement pour enseigner la Parole de Dieu aux païens qui ont soif de la vérité, et ce 7 jours sur 7 et 24 heures sur 24. Alors, on doit enseigner les païens en tout temps.

Même Paul profitait du sabbat pour enseigner aux païens tout comme aux Juifs :

*« Paul et Silas, ayant passé par Amphipolis et par Apollonia, vinrent à Thessalonique, où était la synagogue des Juifs. Et Paul, selon sa coutume,* ***entra vers eux****, et pendant trois jours de sabbat, les entretint* ***des Écritures****, démontrant et faisant voir qu'il avait fallu que le Christ souffrît, et qu'il ressuscitât des morts ; et disant : Ce Christ, c'est* ***Jésus que je vous annonce****. Et* ***quelques-uns*** *d'entre eux furent persuadés, et se joignirent à Paul et à Silas, avec* ***une grande multitude de Grecs pieux****, et plusieurs femmes de qualité. Mais les* ***Juifs incrédules****, émus d'envie, prirent avec eux quelques mauvais sujets sur les places publiques ; et ayant excité un tumulte, ils troublèrent la ville, et se portant vers la maison de Jason, ils cherchaient Paul et Silas, pour les mener devant le peuple »* (Actes 17:1-5).

Paul allait dans la synagogue le jour du sabbat pour une question essentiellement pratique : s'il était allé le vendredi, il n'aurait trouvé personne ! Paul n'a jamais enseigné qu'il fallait **observer** le sabbat. Si vous aviez des sermons à livrer dans des églises afin de faire des conversions, quand vous y rendriez-vous ? Probablement le dimanche, parce que vous êtes sûr de rencontrer des gens s'assemblant **le dimanche** dans les églises. Mais vous-même ne seriez pas assujetti au dimanche.

La véritable « Église de Dieu » est nommée ainsi douze fois dans le Nouveau Testament et a connu ses débuts le Jour de la Pentecôte. Nous savons que Christ reviendra lors de la septième trompette. *« Or, le septième ange sonna de la trompette, et de grandes voix se firent entendre dans le ciel, qui disaient : Les* ***royaumes du monde*** *sont soumis à notre Seigneur et à son Christ, et il régnera aux siècles des siècles »* (Apocalypse 11:15). Dans l'Ancienne Alliance, une des sept Fêtes que les Juifs devaient célébrer était la Fête des Tabernacles qui représentait la période de règne de Mille Années, sur les **survivants** de la grande tribulation. *« Mais tous ceux qui* ***resteront****, de toutes les nations venues contre Jérusalem, monteront* ***chaque année*** *pour se prosterner devant le Roi, l'Éternel des armées, et pour célébrer la* ***fête des tabernacles*** *»* (Zacharie 14:16).

Qu'est-ce que cela veut dire ? S'il ne s'agit pas d'un symbolisme, pourquoi les membres de l'Église ne sont-ils pas tenus d'observer la fête des tabernacles aujourd'hui ? Pourquoi Dieu ne l'a-t-Il pas commandée aux **autres nations** aussi, en plus d'Israël ? Parce que les Fêtes de l'Ancienne Alliance étaient **l'ombre** des choses à venir tout en servant de symbolisme servant à raconter le Plan grandiose de

l'Éternel pour l'humanité. Mais la **réalité**, **c'est Christ**. Dans Colossiens 2:13-16, nous lisons : *« Et quand vous étiez morts dans vos péchés et dans votre **incirconcision charnelle**, il vous a vivifiés avec lui, vous ayant pardonné toutes vos fautes. Il a effacé ce qui était contre nous, **l'obligation des ordonnances** qui s'élevait contre nous ; et il l'a entièrement annulée, en **l'attachant à la croix** ; ayant dépouillé les principautés et les puissances, qu'il a publiquement exposées en spectacle, en **triomphant d'elles** sur cette croix. Que **personne** donc ne vous condamne au sujet du manger ou du boire, ou au sujet **d'un jour de fête**, ou de nouvelle lune, ou de **sabbats** ; c'était **l'ombre** des choses qui devaient venir, mais le **corps*** [la réalité] *en est en **Christ**. »*

Quand Il viendra, Christ va montrer deux choses aux survivants de la Tribulation. Premièrement, qu'ils seront, en effet, dans cette période de 1 000 années de **règne du Seigneur**, sur **la terre**, et deuxièmement que le **Royaume** ne sera pas **au ciel**, mais bel et bien sur la terre. Mais les **Élus de Dieu** auront une autre tâche à accomplir, parmi tant d'autres, celle de refaire et de rebâtir sur tous les ravages que la tribulation a causés. Ils auront à instruire ces **humains** en chair et en os qu'il sera possible pour eux de faire partie de **ce Royaume** en tant que « nations » **converties**. Regardez ce que nous annonce Apocalypse 21:24 : *« Et **les nations** qui auront été **sauvées**, marcheront à Sa lumière, et les **rois*** [les élus] *de la terre y apporteront **leur gloire et leur honneur**. »* Donc, voilà quelques-uns des versets que nous utiliserons pour les instruire.

En voici d'autres dans Romains 8:11, où nous lisons : *« Et si l'Esprit de Celui qui a ressuscité Jésus des morts, habite en vous, Celui qui a ressuscité Christ d'entre les morts rendra aussi **la vie à vos corps mortels**, par Son Esprit qui **habite en vous**. »* Ici, nous voyons Dieu le Père qui répond à la demande de Dieu le Fils, accordant le salut aux pécheurs repentants, les **adoptant** dans Sa Famille. Le Père entend prier Son cher Oint et Il ne peut pas Se détourner de la présence de Son Fils. Donc, **Son Esprit** répond **au sang** et nous déclare que nous sommes **nés de Dieu**. Cependant, pendant que Christ, le Messie, était mourant sur la croix, Dieu le Père S'est détourné, n'étant plus capable de regarder Christ, alors qu'Il portait les péchés du monde entier. *« De même aussi Christ, ayant été offert une fois pour ôter les péchés de plusieurs, **apparaîtra** une seconde fois sans péché à ceux qui l'attendent pour le salut »* (Hébreux 9:28).

« Mon Dieu, Mon Dieu, pourquoi m'as-Tu abandonné ? » S'écria-t-Il dans Son angoisse. Mais aussitôt que Sa justice fut satisfaite, le Père S'est retourné pour répondre à la prière de Christ, où Jésus a déclaré : *« Moi et le Père, nous sommes un »* (Jean 10:30). Et une fois la rançon du péché payée, il n'y avait plus de séparation entre le Père et le Fils. Alors, lorsqu'un pécheur vient à Dieu, réclamant **le sang** de Christ comme paiement complet pour ses péchés, Jésus Lui-même prie pour la **rémission totale** et l'acceptation du pécheur. Le Père ne peut plus Se détourner, car Dieu nous aime et : *« En ceci est l'amour, c'est que ce n'est pas nous qui avons aimé Dieu, mais que **c'est Lui** qui nous a aimés et a envoyé son Fils en propitiation pour nos péchés »* (1 Jean 4:10).

Alors, avec le même Esprit qui L'a ressuscité, Christ accordera aux morts une vie nouvelle et les déclarera nés de Dieu. *« Ne t'étonne point de ce que je t'ai dit : Il faut que vous naissiez de nouveau »* (Jean 3:7). Il faut littéralement naître d'en haut. *« Voyez quel amour le Père nous a témoigné, que nous soyons appelés enfants de Dieu ! Le monde ne nous connaît point, **parce qu'il ne l'a point connu** »* (1 Jean 3:1).

Mais ces survivants connaîtront Dieu et recevront Son Esprit, tout comme ceux qui ressusciteront à la **seconde résurrection** et qui Le connaîtront pour la première fois également. Parmi ceux qui ressusciteront à la deuxième résurrection, il y aura tous les enfants avortés, les enfants tués dans des accidents en bas âge, les enfants assassinés également et qui n'ont pas eu le privilège de se convertir. Toutes ces vies gaspillées sont très chères aux yeux de Dieu. Et j'en passe, car tout ce qui n'est pas **Élu** fera partie des **nations** qui seront sauvées, lorsqu'on se convertira à Christ pour servir Dieu durant **l'éternité**.

---

# D.334 – Merveilleuses choses à

# venir

**Par Joseph Sakala**

Dans 1 Corinthiens 2:9-10, Paul nous annonce : *« Mais, comme il est écrit, ce sont des choses que l'œil n'avait point vues, que l'oreille n'avait point entendues, et qui n'étaient point montées au cœur de l'homme, que Dieu avait préparées pour ceux qui l'aiment. Mais Dieu nous les a révélées par son Esprit ; car* ***l'Esprit sonde toutes choses****, même les profondeurs de Dieu. »* Cette promesse fantastique nous réfère à une autre grande promesse de Dieu à Son peuple, dans Ésaïe 64:4-5, lorsque le prophète déclare : *« Car on n'a jamais entendu, jamais oreille n'a perçu, jamais œil n'a vu, qu'un* ***autre Dieu*** *que toi fît de telles choses, pour* ***celui qui s'attend à Lui****. Tu viens au-devant de celui qui se réjouit en pratiquant la justice, de ceux qui marchent dans tes voies et qui se souviennent de toi. »*

La promesse de l'Ancien Testament s'appliquait au début à la nation d'Israël, mais son extension dans le Nouveau Testament inclut une promesse globale à tous ceux qui ont accepté le sacrifice de Jésus sur la croix : *« Et qu'aucun des princes de ce monde n'a connue ; car, s'ils l'eussent connue, ils n'auraient point crucifié le Seigneur de gloire »* (1 Corinthiens 2:8). Oui, en effet, Celui-ci est le **Sauveur de la terre entière**. En comparant ces deux promesses prophétiques, nous découvrons trois vérités vitales. La première se trouve dans Luc 1:69-71, où nous lisons que Dieu : *« nous a suscité un puissant Sauveur, dans la maison de David son serviteur ; comme il en avait parlé par la bouche de ses saints prophètes, depuis longtemps. De*

*ce qu'il nous a sauvés de nos ennemis, et de la main de tous ceux qui nous haïssent. »*

Deuxièmement, ceux qui **attendaient Christ**, dans l'Ancien Testament, sont synonymes de ceux qui l'aiment dans le Nouveau, comme nous dit si bien Paul, dans 2 Timothée 4:7-8 : *« J'ai combattu le bon combat, j'ai achevé la course, j'ai gardé la foi. Au reste, la couronne de justice **m'est réservée**, le Seigneur, le juste juge, me la donnera en ce jour-là, et non seulement à moi, mais encore **à tous ceux** qui auront aimé son avènement. »* Finalement, nous ne pouvons même pas commencer à comprendre les choses glorieuses que Dieu a préparées pour ceux qui l'aiment et attendent Son avènement. Dans un sens, le Saint-Esprit nous a révélé **en partie** ce qui s'en vient au travers des yeux de Jean lorsque, dans Apocalypse 21:2-3, l'apôtre nous dit : *« Et moi Jean je vis la sainte cité, la nouvelle Jérusalem, qui descendait du ciel d'auprès de Dieu, préparée comme une nouvelle mariée qui s'est ornée pour son époux. Et j'entendis une grande voix du ciel, qui disait : Voici le tabernacle de Dieu avec les hommes, et il habitera avec eux ; ils seront Son peuple, et Dieu sera Lui-même avec eux, **il sera leur Dieu**. »*

C'est alors que nos yeux verront pleinement, que nos oreilles entendront et que nos cœurs comprendront entièrement la plénitude de l'amour de Dieu pour nous, en Jésus notre Sauveur, le Christ, son Oint. Mais reculons dans l'histoire afin de découvrir comment Dieu fut Roi, même lors du Déluge. Dans Psaumes 29:9-11, nous lisons : *« La voix de l'Éternel fait enfanter les biches ; elle dépouille les forêts ; et dans son temple chacun s'écrie : Gloire ! L'**Éternel** régnait au déluge; l'Éternel siégera en roi éternellement. L'**Éternel** donnera force à son peuple ; l'Éternel bénira son peuple par la paix. »* Il y a plusieurs mots différents en hébreu qui sont traduits par « déluge » dans l'Ancien Testament, alors que le mot hébreu *mabbul* utilisé dans ce passage est unique, car il est utilisé ailleurs seulement dans le récit de Noé et du Déluge. Ceci nous indique de manière concluante que les scènes dramatiques décrites dans ce Psaume se rapportent au temps du Grand Déluge.

Dans toute l'histoire, il n'y a jamais eu une époque comme celle-là, quand la méchanceté et : *« la malice de l'homme étai*[en]*t grande*[s] *sur la terre, et que toute l'imagination des pensées de son cœur n'était que mauvaise en tout temps »* (Genèse 6:5). Dans Genèse 6:13 : *« Dieu dit à Noé : La fin de toute chair est venue devant*

*moi ; car la terre a été remplie de violence par eux ; et voici, je vais les détruire avec la terre.* » Des millions d'hommes et de femmes impies furent noyés par ce grand *mabbul*. En dépit du fait que, dans presque chaque culture développée autour du globe par les descendants des huit survivants de ce Déluge, on se souvienne de ce terrible événement par le truchement de « légendes », le concept d'un jugement de Dieu sur le péché apparaît si offensant à l'esprit humain que les érudits modernes nient simplement ce fait et le qualifient de mythe historique.

Cependant, l'épitaphe du monde antédiluvien est écrit dans la pierre, dans les sédiments de roche et les fossiles enfouis dans le lit des rivières, partout où nous cherchons sur terre. La plus grande rébellion jamais montée contre le Créateur du monde par Ses créatures, tant les humains que les anges déchus, fut écrasée simplement par la puissance de Sa Parole. *« La voix de l'Éternel retentit sur les eaux ; le Dieu de gloire, l'Éternel, fait tonner sur les grandes eaux. La voix de l'Éternel est puissante ; la voix de l'Éternel est magnifique. L'**Éternel** régnait au déluge ; l'Éternel siégera en roi éternellement* » (Psaume 29 :3-4,10). Dans tout le grand bouleversement du Déluge, Noé et ceux qui furent **jugés justes** étaient en sécurité dans l'arche. Alors, à chaque âge, même dans les temps de grand stress et de danger, le Seigneur bénira Son peuple avec Sa paix. C'est ainsi que Dieu S'est choisi ceux qui avaient foi en Lui en continuant à espérer dans les merveilleuses choses à venir.

Dans Genèse 15:3-7, regardons comment Dieu S'y est pris avec Abraham et sa foi. *« Et Abram dit : Voici, tu ne m'as pas donné de postérité, et voilà qu'un **serviteur** né dans ma maison sera mon héritier. Et voici, la parole de l'Éternel lui fut adressée, en disant : Celui-ci **ne sera point ton héritier** ; mais celui qui sortira de **tes entrailles**, sera ton héritier. Puis il le mena dehors et lui dit : Regarde vers le ciel, et compte les étoiles, si tu peux les compter. Et il lui dit : Ainsi sera ta postérité. Et Abram **crut à l'Éternel**, qui lui imputa cela **à justice.** Et il lui dit : Je suis l'Éternel, qui t'a fait sortir d'Ur des Caldéens, afin de te donner **ce pays pour le posséder**.* » Cela peut vous surprendre que, dans les deux Testaments, les croyants sont justifiés seulement **par la foi**.

Dans notre texte, nous découvrons qu'Abraham fut déclaré juste par sa foi. Ce verset est cité dans Romains 4:2-5 : *« Car si Abraham a été justifié par les œuvres, il a sujet*

*de **se glorifier**, mais **non pas devant Dieu**. Car que dit l'Écriture ? Abraham **crut à Dieu**, et cela lui fut imputé à justice. Or, le salaire de celui qui travaille, est regardé, non comme **une grâce**, mais comme **une dette**. Mais pour celui qui ne travaille point, mais qui croit en celui qui justifie le pécheur, **sa foi** lui est imputée à justice.* » Alors, dans Romains 3:23-26, Paul déclare ceci : « *Car il n'y a point de distinction, puisque **tous ont péché**, et sont privés de la gloire de Dieu, Et qu'ils sont justifiés gratuitement par sa grâce, par la rédemption qui est en Jésus-Christ, que Dieu avait destiné à être une victime propitiatoire ; par la foi, en son sang, afin de manifester sa justice par le pardon des péchés commis auparavant, pendant les **jours de la patience de Dieu** ; afin, dis-je, de faire paraître sa justice dans ce temps-ci, afin d'être reconnu juste, et comme justifiant celui qui a **la foi en Jésus**.* »

« *C'est pourquoi ceux qui croient sont bénis avec Abraham **qui a cru**. Mais tous ceux qui s'attachent aux **œuvres de la loi** sont sous la malédiction, puisqu'il est écrit : Maudit est quiconque ne persévère pas à faire toutes les choses qui sont écrites dans le livre de la loi ! Et que nul ne soit justifié devant Dieu par la loi, cela est évident ; parce que : le juste vivra par la foi. Or, la loi ne justifie pas par la foi ; mais elle dit : L'homme qui aura fait ces choses, vivra par elles,* » nous dit Paul, dans Galates 3:9-12.

Le livre de Jacques fut écrit afin d'encourager les croyants à faire de bonnes œuvres comme **évidence** de leur foi. « *Ne vois-tu pas que la foi agissait **avec ses œuvres**, et que par les œuvres la foi fut rendue parfaite ?* » (Jacques 2:22). Mais n'oubliez jamais que ce que dit l'Écriture s'accomplit : « *Abraham crut à Dieu, et cela lui fut imputé à justice, et il fut appelé **ami de Dieu**. Vous voyez donc que l'homme est **justifié par les œuvres**, et **non par la foi seulement**. De même aussi Rahab la courtisane, ne fut-elle pas justifiée par les œuvres, lorsqu'elle reçut les messagers, et les fit sortir par un autre chemin ? Car comme le corps sans âme est mort, de même, **la foi sans les œuvres est morte*** » (Jacques 2:23-26).

L'autre passage de l'Ancien Testament traitant de la foi, et qui est cité trois fois dans le Nouveau Testament, est : « *Voici, l'âme de celui qui s'élève n'est pas droite en lui ; mais **le juste vivra par sa foi*** » (Habaquq 2:4). Il est utilisé, dans Romains 1:17, « *Car en lui la justice de Dieu est révélée de foi en foi, selon qu'il est écrit : **Le juste vivra par la foi*** », juste avant la description du comportement des méchants

avant le déluge. Dans Romains 1:18-21, Paul dit : *« Car la colère de Dieu se déclare du ciel contre toute l'impiété et l'injustice des hommes, qui* ***retiennent la vérité*** *dans l'injustice, parce que ce qu'on peut connaître de Dieu est manifesté parmi eux, car Dieu le leur a manifesté. En effet, les perfections invisibles de Dieu, sa puissance éternelle et sa divinité, se voient comme à l'œil, depuis la création du monde, quand on les considère dans ses ouvrages. De sorte qu'ils sont* ***inexcusables****, parce qu'ayant* ***connu Dieu****, ils ne l'ont* ***point glorifié comme Dieu****, et ne lui ont point rendu grâces : au contraire, ils* ***sont devenus vains*** *dans leurs raisonnements, et leur cœur destitué d'intelligence a été rempli de ténèbres. »*

Combien de ministres aujourd'hui **retiennent la vérité** dans l'injustice ? Et combien prêchent volontairement le mensonge parce qu'ils craignent de voir leurs églises se vider ? Alors ils prêchent ce que les brebis veulent bien entendre. Cela fut prédit par Paul à Timothée lorsqu'il lui déclara : *« Car il viendra un temps où les hommes ne souffriront point la* ***saine doctrine****, mais où, désireux d'entendre des* ***choses agréables****, ils s'amasseront des* ***docteurs*** *selon leurs convoitises, et fermeront l'oreille à la vérité, et se tourneront vers* ***des fables****. Mais toi,* ***sois vigilant*** *en toutes choses, endure les afflictions,* ***fais l'œuvre d'un évangéliste*** *; remplis complètement ton ministère »* (2 Timothée 4:3-5).

Avez-vous remarqué combien de prédicateurs de nos jours se sont donné le titre **de docteur** ? Paul exhorte Timothée, son jeune évangéliste, à ne pas recommander à certaines personnes d'enseigner une doctrine étrangère. *« Et de ne pas s'attacher à des* ***fables*** *et à des généalogies sans fin, qui engendrent des disputes, plutôt que l'édification en Dieu, par la foi, je t'y exhorte encore. Le but du commandement, c'est la charité, qui procède d'un cœur pur, et d'une bonne conscience, et d'une foi sincère »* (1 Timothée 1:4-5).

Dans Galates 3:11, le mot « foi » est éprouvé. *« Et que nul ne soit justifié devant Dieu par la loi, cela est évident ; parce que :* ***Le juste vivra par la foi****. »* Mais, dans Hébreux 10:37-39, nous voyons que ceux qui sont déclarés justes par Dieu vivent éternellement dans la foi. *« Car encore un peu, bien peu de temps, et Celui qui vient, arrivera, et il ne tardera point. Or, le juste vivra par la foi ; mais, si quelqu'un se retire, mon âme ne prend point de plaisir en lui. Pour nous, nous ne sommes pas de ceux qui se retirent* ***pour se perdre****, mais de ceux qui* ***croient pour le salut de***

***leur âme***. »

*« Car vous avez aussi compati à mes liens, et vous avez accueilli avec joie l'enlèvement de vos biens, sachant que vous avez pour vous* ***dans les cieux*** *des biens plus excellents, et qui sont permanents. N'abandonnez donc pas votre confiance, qui aura une grande rémunération. Car vous avez besoin de patience, afin qu'après avoir fait la volonté de Dieu, vous remportiez l'effet de la promesse, »* nous dit Paul, dans Hébreux 10:34-36.

Ainsi, la doctrine de l'Ancien Testament, que nous sommes sauvés par la foi en Dieu pour résoudre notre problème du péché, s'applique dans chaque situation de notre vie, incluant nos péchés passés, notre présent travail saint, ainsi que notre vie future et éternelle. Car la terre entière sera remplie de la connaissance de Dieu. Dans Habaquq 2:13-14, nous lisons : *« Voici, n'est-ce pas par la volonté de l'Éternel des armées que les peuples travaillent pour le feu, et que les nations se lassent pour le néant ? Car la terre* ***sera remplie*** *de la connaissance de la gloire de l'Éternel, comme le fond de la mer des eaux qui le couvrent. »* Le tout premier commandement donné à Adam et Ève fut : *« Croissez et multipliez, et remplissez la terre, et l'assujettissez, et dominez sur les poissons de la mer et sur les oiseaux des cieux, et sur tout animal qui se meut sur la terre »* (Genèse 1:28). Notez que Dieu leur dit *« **remplissez** la terre »*. Cet ordre de Dieu exclut la possibilité qu'il y ait eu des êtres préadamites sur la terre lors de la création.

Même aujourd'hui, avec l'explosion de la population, la terre est loin d'être remplie de monde. Pensons aux vastes déserts, aux montagnes inaccessibles, et aux vastes glaciers de l'Antarctique, par exemple. La terre était remplie d'humains avant le Déluge : *« Et la terre était corrompue devant Dieu, et la terre était remplie de violence. Et Dieu regarda la terre, et, voici, elle était corrompue ; car toute chair avait corrompu sa voie sur la terre. Et Dieu dit à Noé : La fin de toute chair est venue devant moi ; car la terre a été remplie de violence par eux ; et voici, je vais les détruire avec la terre »* (Genèse 6:11-13). Mais le temps vient cependant, est-il écrit dans Daniel 2:35, où : *« Alors le fer, l'argile, l'airain, l'argent et l'or furent brisés ensemble, et devinrent comme la balle de l'aire en été ; et le vent les emporta, et il ne s'en trouva plus de vestige ; mais la pierre qui avait frappé la statue devint une grande montagne et* ***remplit toute la terre****, »* dit le prophète à Nébucadnetsar.

C’est alors que la prédiction écrite par David deviendra réalité : *« Béni soit à jamais son nom glorieux, et que **toute la terre soit remplie de sa gloire** ! Amen, amen ! »* (Psaumes 72:19). Le prophète Esaïe a également parlé de ce temps merveilleux où : *« On ne fera point de mal, et on ne détruira point, sur toute ma montagne sainte ; car **la terre sera remplie** de **la connaissance de l’Éternel**, comme le fond de la mer des eaux qui le couvrent »* (Esaïe 11:9). Mais comme toujours, les hommes ont préféré la parole des hommes aux enseignements de Dieu.

Dans Esaïe 1:3-7, Dieu dit à Son peuple : *« Le bœuf connaît son possesseur, et l’âne la crèche de son maître : Israël n’a point de connaissance, mon peuple n’a point d’intelligence. Ah ! nation pécheresse, peuple chargé d’iniquités, race de méchants, enfants corrompus ! Ils ont abandonné l’Éternel, ils ont méprisé le Saint d’Israël, ils se sont détournés en arrière. Où vous frapper encore si vous continuez vos révoltes ? Toute la tête est malade, et tout le cœur languissant. De la plante du pied jusqu’à la tête, il n’y a rien de sain ; ce ne sont que blessures, meurtrissures et plaies vives, qui n’ont point été pansées, ni bandées, ni adoucies avec l’huile. Votre pays est dévasté, vos villes sont consumées par le feu, l’étranger dévore vos campagnes sous vos yeux ; tout est dévasté comme après un ravage fait par l’étranger. »*

Quelle accusation par Dieu, non seulement contre Son peuple d’Israël, mais contre les hommes et les femmes en général, partout ! Tous ont été créés à l’image de Dieu pour fraterniser avec Lui, mais Son peuple choisi Le rejeta et la majorité des peuples de partout le rejettent dans la vie quotidienne. Lorsque Dieu S’est fait homme : *« Marie mit au monde son fils premier-né, elle l’emmaillota, et le coucha dans une crèche, parce qu’il n’y avait point de place pour eux dans l’hôtellerie »* (Luc 2:7). Les animaux l’ont reconnu et les anges aussi, mais Son peuple l’a rejeté. *« Il est venu chez les siens ; et les siens ne l’ont point reçu »* (Jean 1:11).

Lorsqu’Il est venu à Jérusalem : *« Jésus, étant arrivé près de Bethphagé et de Béthanie, vers la montagne appelée des Oliviers, il envoya deux de ses disciples, en disant : Allez à la bourgade qui est devant vous, et quand vous y serez entrés, vous trouverez un ânon attaché, que personne n’a jamais monté ; détachez-le, et me l’amenez »* (Luc 19:29-30). *« Et ils l’amenèrent à Jésus ; et ayant mis leurs vêtements sur l’ânon, ils firent monter Jésus dessus. Et comme il passait, plusieurs étendaient leurs vêtements par le chemin. Et comme il approchait de la descente de la*

*montagne des Oliviers, toute la multitude des disciples, transportée de joie, se mit à louer Dieu à haute voix pour tous les miracles qu'ils avaient vus. Et ils disaient : Béni soit le Roi qui vient au nom du Seigneur ! Paix dans le ciel, et gloire dans les lieux très hauts* » (Luc 19:35-38).

Mais le peuple à Jérusalem cherchait seulement à le faire mourir. « *Et quand il fut près de la ville, en la voyant, il pleura sur elle, et dit : Oh ! si tu avais connu toi aussi, du moins en ce jour qui t'est donné, les choses qui regardent ta paix ! mais maintenant elles sont cachées à tes yeux. Car des jours viendront sur toi, où tes ennemis t'environneront de tranchées, et t'entoureront et te serreront de toutes parts ; et ils te détruiront toi et tes enfants au milieu de toi, et ils ne laisseront chez toi pierre sur pierre, parce que tu n'as point connu le temps où tu as été visitée* » (Luc 19:41-44). Cette accusation contre Jérusalem pourrait avec encore plus de justification être logée contre l'**Amérique** aujourd'hui et même contre le monde entier.

Dans Esaïe 1:2, nous lisons : « *Cieux, écoutez ; terre, prête l'oreille ; car l'Éternel parle : J'ai nourri des enfants et je les ai élevés ; mais ils se sont rebellés contre moi.* » La moralité du peuple semble être tournée à l'envers, et Dieu pourrait également nous dire : « *Malheur à ceux qui appellent le mal bien et le bien mal ; qui font des ténèbres la lumière, et de la lumière les ténèbres ; qui font l'amer doux, et le doux amer ! Malheur à ceux qui sont sages à leurs yeux et intelligents à leur propre jugement ! Malheur à ceux qui sont forts pour boire le vin, et vaillants pour mêler la boisson forte ! Qui justifient* ***le coupable*** *pour un présent, et ravissent aux justes leur droit !* » (Esaïe 5:20-23).

Pourtant, en Amérique moderne, tout comme en Israël ancien : « *à tous ceux qui l'ont reçu, il leur a donné le droit d'être faits* ***enfants de Dieu****, savoir, à ceux qui croient en son nom, qui ne sont point nés du sang, ni de la volonté de la chair, ni de la volonté de l'homme, mais de Dieu* » (Jean 1:12-13). Dans Romains 1:1-6, nous lisons : « *Paul, serviteur de Jésus-Christ, appelé à être apôtre, mis à part pour annoncer l'Évangile de Dieu, qu'il avait promis auparavant par ses prophètes, dans les saintes Écritures, touchant son Fils, né de la race de David selon la chair, et, selon l'esprit de sainteté, déclaré Fils de Dieu avec puissance, par sa résurrection des morts, savoir, Jésus-Christ notre Seigneur, par qui nous avons reçu la grâce et*

*l'apostolat, afin d'amener à l'obéissance de la foi en son nom toutes les nations ; du nombre desquels vous êtes aussi, vous qui avez été appelés par Jésus-Christ. »*

Il est important de noter que l'identification de Jésus-Christ en tant que Fils de Dieu est directement associée à Sa résurrection des morts. Car : *« L'ennemi qui sera détruit le dernier, c'est la mort »* (1 Corinthiens 15:26). Vu que seul Dieu peut vaincre la mort, la résurrection corporelle de Jésus est l'affirmation conclusive de Sa divinité unique. C'est par l'inspiration divine que : *« Simon Pierre, prenant la parole, dit : Tu es le Christ, le Fils du Dieu vivant »* (Matthieu 16:16). Sans le Saint-Esprit en soi, personne ne pouvait reconnaître Jésus comme étant le Messie, car tous sont voilés par Satan.

Plusieurs autres se sont déclarés fils de Dieu, mais **tous sont morts** attendant la résurrection. Seul Christ a validé cette déclaration ayant vaincu la mort. Parce que : *« **Dieu** l'a ressuscité des morts ; et il a été vu, pendant plusieurs jours, de ceux qui étaient montés avec lui de Galilée à Jérusalem, lesquels sont ses témoins devant le peuple. Et nous aussi, nous vous annonçons la bonne nouvelle que la promesse qui avait été faite à nos pères, Dieu l'a accomplie pour nous leurs enfants, lorsqu'il a suscité Jésus ; comme il est écrit dans le psaume second : Tu es mon fils, je t'ai engendré aujourd'hui. Mais qu'il l'ait ressuscité des morts, de telle sorte qu'il ne **retourne plus** à la corruption, il en a parlé ainsi : Je vous tiendrai fidèlement les promesses sacrées faites à David. C'est pourquoi il dit aussi dans un autre psaume : Tu ne permettras point que ton Saint voie la corruption »* (Actes 13:30-35).

Voilà pourquoi nous avons cette merveilleuse promesse de l'immortalité à la résurrection, nous dit Paul : *« Or, quand ce corps corruptible aura été revêtu de l'incorruptibilité, et que ce **corps mortel** aura été revêtu de **l'immortalité**, alors cette parole de l'Écriture sera accomplie : La **mort** est engloutie en victoire. O mort ! où est ton aiguillon ? O enfer ! où est ta victoire ? Or, l'aiguillon de la mort, c'est le péché ; et la **puissance du péché**, c'est **la loi**. Mais grâces soient rendues à Dieu, qui nous a donné la **victoire** par notre Seigneur Jésus-Christ »* (1 Corinthiens 15:54-57). Jésus est précisément appelé le « Fils de Dieu », plus de quarante fois dans le Nouveau Testament. Néanmoins, cette extraordinaire vérité nous est enseignée de nombreuses autres façons par **le Nom lui-même**. C'est tellement important, qu'il n'y a **pas de salut possible** pour celui qui nie que **Jésus** est

véritablement **le Fils unique de Dieu**, engendré par le Père Lui-même, pour nous apporter le **salut**.

Donc : *« Celui qui croit en Lui n'est point condamné, mais celui qui ne croit point est **déjà** condamné, parce qu'il n'a pas cru au nom du Fils unique de Dieu »* (Jean 3:18). Parce qu'Il vit, nous qui croyons en Son nom vivrons aussi éternellement. *« Qui est celui qui est victorieux du monde, sinon celui qui croit que Jésus est le Fils de Dieu ? »* (1 Jean 5:5). Car celui : *« Qui a le Fils, a la vie ; qui n'a point le Fils de Dieu, n'a point la vie. Je vous ai écrit ces choses, à vous qui croyez **au nom** du Fils de Dieu, afin que vous sachiez que **vous avez la vie éternelle**, et afin que vous croyiez au nom du Fils de Dieu »* (1 Jean 5:12-13).

Paul encourage les chrétiens à Corinthe en leur assurant que Celui qui a ressuscité le Seigneur Jésus nous ressuscitera aussi, **par Jésus**, et nous fera comparaître avec Lui. *« C'est pourquoi nous ne perdons point courage, et si notre homme extérieur se détruit, l'intérieur se renouvelle de jour en jour ; car notre légère affliction du temps présent, produit en nous le poids éternel d'une gloire **souverainement excellente** ; puisque nous ne regardons point aux choses visibles, mais aux invisibles ; car les choses visibles sont **pour un temps**, mais les **invisibles** sont **éternelles** »* (2 Corinthiens 4:16-18). Parmi les handicaps les plus difficiles à surmonter pour le chrétien, il y a la myopie spirituelle. Il est facile de voir les choses temporelles, mais difficile de se concentrer sur les choses éternelles.

Cependant, oeuvrant dans un milieu temporel extrêmement occupé et difficile, Paul trouvait le moyen de garder sa vision sur la vie éternelle pour laquelle il avait été appelé dans le but d'évangéliser. Car il savait fort bien que Christ : *« Est entré une seule fois dans le saint des saints, non avec le sang des boucs et des veaux, mais avec son **propre sang**, ayant obtenu une **rédemption éternelle** »* (Hébreux 9:12). *« Et ayant été rendu parfait, il est devenu **l'auteur** du **salut éternel** pour tous ceux qui lui obéissent »* (Hébreux 5:9). *« C'est pourquoi il* [Jésus] *est Médiateur d'une **nouvelle alliance**, afin que, la mort intervenant pour l'expiation des péchés commis sous la première alliance, ceux qui sont appelés, reçoivent la promesse de **l'héritage éternel**. Car où il y a un testament, il est nécessaire que la **mort** du testateur soit constatée ; car c'est en cas de mort qu'un testament **devient valable**, puisqu'il n'a **aucune force** tant que le **testateur est en vie** »* (Hébreux 9:15-17).

Il est vraiment : *« Dieu de toute grâce, qui nous a appelés à sa gloire éternelle en Jésus-Christ, après que vous aurez* ***un peu souffert****, vous rendant parfaits, fermes, forts et inébranlables »* (1 Pierre 5:10). Toutes ces choses éternelles — rédemption éternelle, salut éternel, héritage éternel, habitation éternelle et gloire éternelle — sont d'une plus grande valeur que les choses temporelles qui envahissent notre esprit et nous limitent dans nos buts. Elles ont toutes part dans la vie éternelle que nous avons déjà reçue par notre **foi en Christ**. Il devient significatif que l'expression « vie éternelle » paraît au moins 44 fois dans le Nouveau Testament. Dieu nous en parle souvent et nous devrions également en parler.

La première chose éternelle mentionnée dans la Bible est l'alliance éternelle que Dieu a faite avec tous les hommes. Dans Genèse 9:14-16, Dieu dit : *« Et il arrivera que, lorsque j'amasserai des nuées sur la terre, et que l'arc paraîtra dans les nuées, Je me souviendrai de mon alliance, qui existe entre moi et vous et tout être vivant, de toute chair ; et les eaux ne deviendront plus* ***un déluge pour détruire toute chair****. L'arc sera donc dans les nuées, et je le regarderai, pour me* ***souvenir*** *de l'alliance éternelle entre Dieu et tout être vivant, de toute chair qui est sur la terre. »*

La dernière chose est l'**Évangile** éternel qui sera prêché à tous les hommes. *« Et je vis un autre ange qui volait au milieu du ciel, portant l'Évangile éternel, pour l'annoncer à ceux qui habitent sur la terre, à toute nation, et tribu, et langue, et peuple, en disant d'une voix forte : Craignez Dieu, et lui donnez gloire, car l'heure de son jugement est venue ; et adorez Celui qui a fait le ciel, la terre, la mer, et les sources des eaux »* (Apocalypse 14:6-7). C'est cet Évangile éternel que Dieu nous demande de prêcher aujourd'hui et nous demandera de prêcher dans le Millénium. Il sera également prêché par les Élus lors de la résurrection du **Grand Trône Blanc** à tous ceux qui ne l'ont pas entendu durant leur premier passage sur cette terre.

---

# D.333 – L’infinie grandeur de Sa puissance

**Par Joseph Sakala**

Dans Éphésiens 1:19-23, nous lisons : *« Et quelle est, envers nous qui croyons, l’infinie **grandeur de sa puissance**, conformément à l’efficacité du pouvoir de sa force, qu’il a déployée en Christ, quand il l’a ressuscité des morts, et qu’il l’a fait asseoir à sa droite dans les lieux célestes, au-dessus de toute principauté, de toute puissance, de tout pouvoir, de toute domination, et de tout nom qui se puisse nommer, non seulement dans ce siècle, mais aussi dans celui qui est à venir. Et il a mis toutes choses sous ses pieds, et l’a donné pour **chef suprême de l’Église**, qui est son corps, et la **plénitude** de celui qui remplit tout en tous. »* Il y a plusieurs Écritures qui nous déclarent l’énorme magnitude de notre grand Sauveur.

En premier lieu, Son pouvoir nous est accessible par Sa toute puissance. Sa magnitude se mesure par la **puissance requise** pour ramener Jésus de la mort à la vie. Considérez également la mesure de Sa grâce : *« Afin de montrer dans les siècles à venir les immenses richesses de sa grâce, par sa bonté envers nous en Jésus-Christ. Car vous êtes sauvés par la grâce, par le moyen de la foi ; et cela ne vient pas de vous, c’est le **don de Dieu** ; ce n’est point par les œuvres, afin que personne ne se **glorifie** »* (Éphésiens 2:7-9). Sa grâce nous était disponible lorsque nous étions morts dans nos péchés. Et dans les âges à venir, nous allons expérimenter la

richesse de Sa grâce : *« Car nous sommes son ouvrage, ayant été* ***créés en Jésus-Christ*** *pour les bonnes œuvres, que Dieu a préparées d'avance, afin que nous y marchions »* (Éphésiens 2:10).

Ensuite, il y a la merveilleuse : *« paix de Dieu qui* ***surpasse*** *toute intelligence,* [qui] *gardera vos cœurs et vos pensées en Jésus-Christ »* (Philippiens 4:7). Dans ce verset, le mot « surpasse » veut dire que la paix de Dieu dépasse toute compréhension antérieure. Finalement, considérez Sa Gloire : *« Car notre légère affliction du temps présent produit en nous le poids éternel* ***d'une gloire souverainement excellente*** *; puisque nous ne regardons point aux choses visibles, mais aux invisibles ; car les choses visibles sont pour un temps, mais les invisibles sont* ***éternelles*** *»* (2 Corinthiens 4:17-18). La gloire éternelle est d'une abondance excédentaire.

Ainsi, les bénédictions infinies rattachées à notre Salut en Christ sont définies de façon à produire une puissance qui surpasse la grandeur et la grâce, qui surpasse les richesses, une paix qui surpasse toute compréhension et une gloire éternelle qui surpasse toute abondance. Tout cela est offert gratuitement à ceux qui croient en Christ et qui ont accepté volontiers Son appel céleste. Dans 1 Corinthiens 15:47-49, Paul nous explique que : *« Le premier homme, étant de la terre, est terrestre, et le second homme, le Seigneur, est du ciel. Tel qu'est le terrestre, tels aussi sont les terrestres ; et tel qu'est le céleste, tels aussi sont les célestes. Et comme nous portons l'image du terrestre, nous porterons aussi* ***l'image du céleste****. »* Cela veut dire que les chrétiens ne sont que de passage à l'état physique dans ce monde, alors qu'ils se dirigent vers un état spirituel d'immortalité. *« Pour nous, nous sommes citoyens des cieux ; d'où nous attendons aussi le Sauveur, le Seigneur Jésus-Christ, Qui transformera le corps de notre humiliation, pour le rendre conforme au* ***corps de sa gloire****, selon le pouvoir qu'il a de s'assujettir toutes choses »* (Philippiens 3:20-21).

Avant de remonter au ciel vers Son Père, Jésus a rassuré Ses disciples en disant : *« Il y a plusieurs demeures* [places ou positions] *dans la maison de mon Père ; si cela n'était pas, je vous l'aurais dit. Je vais vous préparer une place. Et quand je serai parti, et que je vous aurai préparé une place, je* ***reviendrai****, et vous prendrai avec moi, afin* ***qu'où je serai****, vous y soyez aussi. »*(Jean 14:2-3). Jésus reviendra selon Sa

promesse pour établir le Royaume de Dieu sur cette terre, afin qu'où Il soit, Ses Élus y soient aussi. C'est dans ce Royaume que notre place est réservée : « *Pour un héritage incorruptible, sans tache, inaltérable, et réservé dans les cieux pour nous, qui, dans la puissance de Dieu, sommes gardés par la foi, pour le salut, qui est prêt à être manifesté dans les derniers temps* » (1 Pierre 1:4-5).

Dans l'attente d'un avenir si glorieux, notre but premier est de ne plus vivre selon le terrestre, mais d'abandonner ce comportement pour recevoir notre récompense céleste. « *C'est pourquoi, frères saints, qui avez pris part à la* ***vocation céleste****, considérez l'apôtre et le* ***souverain Sacrificateur*** *de la foi que nous professons, Jésus-Christ, Qui a été fidèle à Celui qui l'a établi, comme Moïse aussi le fut dans toute sa maison* » (Hébreux 3:1-2). Jésus nous représente, dès à présent, dans les lieux célestes. « *Car Christ n'est point entré dans un sanctuaire fait de main d'homme,* ***image*** *du véritable, mais dans le* ***ciel même****, afin de comparaître maintenant pour* ***nous*** *devant la face de Dieu* » (Hébreux 9:24). Rappelons-nous que : « *Lorsque nous étions* ***morts*** *dans nos* ***fautes****,* [Dieu] *nous a rendus à la vie ensemble* ***en Christ****, (c'est par grâce que vous êtes sauvés) et il nous a ressuscités ensemble, et fait asseoir ensemble dans les lieux célestes, en Jésus-Christ* » (Éphésiens 2:5-6).

Nous ne paraissons pas tellement célestes dans ces pauvres corps faits de la poussière de la terre, mais : « *Comme nous portons l'image du terrestre, nous* ***porterons*** *aussi* ***l'image du céleste*** » (1 Corinthiens 15:49). Paul dit bien que ce sera Jésus : « *Qui transformera le corps de notre humiliation, pour le rendre* ***conforme*** *au corps de* ***sa gloire****, selon le pouvoir qu'il a de s'assujettir toutes choses* » (Philippiens 3:21). De quelle manière ? « *Voici, je vous dis un mystère : Nous ne mourrons pas tous, mais nous serons tous changés, en un moment, en un clin d'œil, à la* ***dernière trompette*** *; car la trompette sonnera, et les morts* [en Christ] ***ressusciteront incorruptibles****, et* ***nous serons changés****. Car il faut que ce corps corruptible soit revêtu de l'incorruptibilité, et que ce* ***corps mortel*** *soit revêtu de* ***l'immortalité*** » (1 Corinthiens 15:51-53).

En effet, les chrétiens forment un peuple céleste pour Dieu, malgré que nous soyons encore dans nos corps physiques. Alors : « *Béni soit Dieu, le Père de notre Seigneur Jésus-Christ, qui nous a bénis de toutes sortes de bénédictions spirituelles dans les*

*lieux célestes, par Christ ; selon qu'il nous a* ***élus en lui****, avant la fondation du monde, afin que nous soyons saints et irrépréhensibles devant lui par la charité ; nous ayant prédestinés à être ses enfants adoptifs par le moyen de Jésus-Christ, d'après le bon plaisir de sa volonté ; à la louange de la gloire de sa grâce, qu'il nous a gratuitement accordée en son Bien-aimé »* (Éphésiens 1:3-6).

Dans 2 Thessaloniciens 2:13-14, l'apôtre Paul déclare : *« Mais pour nous, frères bien-aimés du Seigneur, nous devons rendre de continuelles actions de grâces à Dieu à cause de vous, de ce qu'il vous a choisis, dès le commencement, pour le salut, dans la sanctification de l'Esprit, et dans la foi en la vérité ; Il vous a appelés à cela par notre Évangile, pour que vous possédiez la gloire de notre Seigneur Jésus-Christ. »* Dans ce passage, notez bien l'ordre établi par Dieu dans Son merveilleux Plan de Salut. Paul leur dit que Dieu les avaient choisis même avant leur naissance, c'est-à-dire, dès le commencement de la création des humains.

Aux Éphésiens, Paul a dit ceci : *« Béni soit Dieu, le Père de notre Seigneur Jésus-Christ, qui nous a bénis de toutes sortes de bénédictions spirituelles dans les lieux célestes, par Christ ; selon qu'il nous a élus en lui,* ***avant*** *la fondation du monde, afin que nous soyons saints et irrépréhensibles devant lui par la charité ; nous ayant* ***prédestinés*** *à être ses enfants adoptifs par le moyen de Jésus-Christ, d'après le bon plaisir de sa volonté »* (Éphésiens 1:3-5). Ces deux beaux passages bibliques nous prouvent sans aucun doute que, dès la création, **tous les humains** avaient été prédestinés par Dieu à devenir Ses enfants adoptifs par le moyen de Jésus-Christ, d'après le bon plaisir de sa volonté. Donc, au début, tous les humains furent choisis afin de faire partie un jour de la Famille divine pour l'éternité.

Plusieurs religions ont adopté comme interprétation de la prédestination que les humains n'avaient aucune participation dans l'éventuelle destinée à faire partie de la Famille de Dieu. Si Dieu vous a choisi avant votre naissance, alors quoi que vous fassiez durant toute votre vie, vous serez sauvé automatiquement. Par contre, si vous n'êtes pas choisi, le salut vous sera automatiquement refusé parce que vous n'êtes pas prédestiné. C'est ce qu'on appelle la doctrine calviniste, car c'est le réformateur français Jean Calvin qui la promut. Donc, Dieu ferait acception de certaines personnes en les discriminant et ferait préférence à d'autres. Vous voyez la folie d'une telle doctrine humaine à cause du manque de compréhension.

Revenons maintenant à la déclaration de Paul aux futurs élus en Thessalonique.

Le fait qu'ils étaient convertis, c'est que Dieu les avaient déjà prédestinés (choisis) dès la création. Mais l'histoire ne se termine pas là. Dieu les a ensuite **appelés** et ils ont entendu l'**Évangile** ; ils ont cru dans la vérité et furent sanctifiés (mis à part) par le Saint-Esprit. Et si, pendant le reste de leur vie, ils persévéraient dans la foi, ils étaient destinés à être glorifiés en Christ lors de Son retour. S'ils avaient **refusé cet appel de Dieu**, ils auraient été comme la grande majorité des humains d'aujourd'hui, non convertis et vivant selon la chair, et non selon la voie que **Dieu leur offrait**. Ce qui nous intéresse, cependant, c'est ceux qui ont accepté l'appel de Dieu. Pour accomplir cela, le Saint-Esprit a utilisé des **messagers humains**. Dans Actes 16:9, nous lisons : *« Et Paul eut une vision pendant la nuit : un homme macédonien se tenait debout et le sollicitait, en disant : **Passe en Macédoine**, et viens nous secourir. »*

Dans Actes 16:10-12, Paul déclare : *« Aussitôt après cette vision, nous nous disposâmes à passer en Macédoine, concluant que le Seigneur nous appelait à y annoncer l'Évangile. Étant donc partis de Troas, nous tirâmes droit vers Samothrace, et le lendemain à Néapolis ; et de là à Philippes, qui est une colonie et la première ville de ce quartier de la Macédoine ; et nous y séjournâmes quelques jours. »* Éventuellement, Paul est arrivé à la ville de Thessalonique où il a prêché l'**Évangile** à ceux qu'il avait trouvé dans une synagogue. Néanmoins, parmi les nombreux « appelés » que Paul éduquait, nous voyons, dans le livre des Actes 17:4 : *« Et quelques-uns d'entre eux furent persuadés, et se joignirent à Paul et à Silas, avec une grande multitude de Grecs pieux, et plusieurs **femmes de qualité**. »* Donc, la plupart de ceux qui ont entendu Paul ont simplement résisté à l'appel de Dieu. Jésus Lui-même a dit : *« car il y en a beaucoup d'appelés, mais peu **d'élus**. »* C'est que ceux qui ont « résisté à l'appel » ne sont pas perdus pour toujours, mais ne seront pas parmi les Élus. Ils ne se savaient pas appelés.

Notez que Jésus parle exclusivement de ceux qui seront les **Élus** de Son Royaume à venir. La plupart des religions condamnent déjà au feu de la géhenne ceux qui ne se sont jamais convertis à Christ. Est-ce que tous les communistes, les athées, les musulmans, les hindous, les confucianistes et tous les membres des autres religions qui ne reconnaissent pas que : *« Ce Jésus est la pierre, qui a été rejetée par vous qui*

*bâtissez, qui a été faite la principale pierre de l'angle. Et il n'y a de* ***salut en aucun autre*** *; car sous le ciel il n'y a pas un autre nom, qui ait été donné aux hommes, par lequel nous devions être sauvés* » (Actes 4:11-12) sont perdus à jamais ? La majorité des religions non chrétiennes, ont été créées sur des dieux inventés par les hommes et rejettent Jésus comme la pierre angulaire de la véritable spiritualité. Les membres de ces multiples groupes sont-ils tous condamnés à la destruction totale par un Dieu d'amour, alors que leurs disciples n'ont jamais été enseignés par la Parole de Dieu ?

C'est ce que Satan voudrait leur faire croire après son échec total à vouloir détrôner Dieu et devenir lui-même Dieu. « *Alors il y eut un combat dans le ciel. Michel et ses anges combattaient contre le dragon ; et le dragon combattait avec ses anges. Et ils ne furent pas les plus forts, et leur place ne se* ***retrouva plus*** *dans le ciel. Et le grand dragon, le serpent ancien, appelé le* ***diable et Satan****,* ***celui qui séduit tout le monde****, fut précipité sur la terre, et ses anges* [devenus des démons] *furent précipités avec lui* » (Apocalypse 12:7-9). Alors, la Parole de Dieu demeure toujours cachée : « *Pour les incrédules, dont le* ***dieu de ce siècle*** *a aveuglé l'esprit, afin qu'ils ne soient* ***pas éclairés*** *par la lumière du glorieux Évangile de Christ, qui est l'image de Dieu* » (2 Corinthiens 4:4).

En s'adressant aux Éphésiens, Paul leur déclare ouvertement l'état spirituel dans lequel ils se trouvaient avant leur conversion. « *Et vous étiez morts dans vos fautes et dans vos péchés, dans lesquels vous avez marché autrefois, selon le train de ce monde, selon* ***le prince de la puissance de l'air*** [Satan]*, de cet esprit qui agit maintenant dans les fils de la rébellion ; parmi lesquels nous vivions tous autrefois, selon les convoitises de notre chair, accomplissant les désirs de la chair et de nos pensées ; et nous étions* ***par nature*** *des enfants de colère,* ***comme les autres*** » (Éphésiens 2:1-3). Voilà où se trouve la majorité des humains de la terre à l'heure actuelle. Mais la Bible nous dit qu'ils auront tous, un jour, la chance d'être enseignés par les élus de Dieu et de **se convertir**. Dieu travaille présentement seulement avec les **Élus** et non avec toute l'humanité, comme la majorité des religions le prétendent.

Une telle vérité est difficile à comprendre simplement avec l'esprit humain, mais nous devrions remercier Dieu si nous comprenons aujourd'hui que c'est **Dieu** qui nous a choisis : « *Nous ayant prédestinés à être ses enfants adoptifs par le moyen de*

*Jésus-Christ, d'après le bon plaisir de sa volonté »* (Éphésiens 1:5). Regardons ce que Pierre **ajoute** à notre appel : *« Mais vous, vous êtes la **race élue**, la sacrificature **royale**, la **nation sainte**, le **peuple acquis**, pour annoncer les vertus de Celui qui vous a appelé des ténèbres à Sa merveilleuse lumière ; vous qui autrefois n'étiez point un peuple, mais qui êtes maintenant **le peuple de Dieu** ; vous qui n'aviez point obtenu miséricorde, mais qui maintenant **avez obtenu miséricorde** »* (1 Pierre 2:9-10).

Cette même vérité, mystérieuse pour les non croyants, mais glorieuse pour les Élus, se retrouve tout au long des Écritures. Dans Romains 8:28-30, Paul déclare : *« Or, nous savons aussi que toutes choses concourent au bien de ceux qui aiment Dieu, de ceux qui sont appelés, selon son dessein. Car ceux qu'il* [Dieu] *a connus d'avance, il les a aussi prédestinés à être conformes à l'image de son Fils, afin que celui-ci soit le premier-né de plusieurs frères ; et ceux qu'il a prédestinés, il les a aussi **appelés** ; et ceux qu'il a appelés, il les a aussi **justifiés** ; et ceux qu'il a justifiés, il les a aussi **glorifiés**. »* Si Dieu est pour nous, qui pourrait être contre nous ? Un tel honneur venant de notre Créateur comporte également des responsabilités.

D'abord, il y eut une persécution contre les premiers convertis, et Saul ravageait l'Église, entrant dans les maisons et, traînant de force les hommes et les femmes, il les jetait en prison. *« Ceux donc qui avaient été **dispersés**, allaient de lieu en lieu, annonçant la bonne nouvelle de la Parole »* (Actes 8:4). Dieu a confié deux fonctions à Son peuple. Et les deux demandent des efforts planétaires afin de les **accomplir**. Dans les deux cas, Dieu a dû intervenir Lui-même afin de contraindre Son peuple à être obéissant. Immédiatement après le Déluge, nous voyons que : *« Dieu bénit Noé, et ses fils, et leur dit : Croissez et multipliez, et **remplissez la terre** ; et vous serez craints et redoutés de tous les animaux de la terre, et de tous les oiseaux des cieux ; avec tout ce qui se meut sur le sol et tous les poissons de la mer, ils sont remis entre vos mains. Tout ce qui se **meut** et **qui a vie**, vous **servira de nourriture** ; je vous donne tout cela comme l'herbe verte. Seulement, vous ne mangerez point de chair avec **son âme**, c'est à dire **son sang** »* **(**Genèse 9:1-4).

C'était une extension du mandat donné à Adam et Ève lorsque : *« Dieu les bénit et Dieu leur dit : Croissez et multipliez, et remplissez la terre, et l'assujettissez, et dominez sur les poissons de la mer et sur les oiseaux des cieux, et sur tout animal*

*qui se meut sur la terre. Et Dieu dit : Voici je vous ai donné toute* ***herbe portant semence****, qui est à la surface de toute la terre, et* ***tout arbre*** *qui a en soi du* ***fruit d'arbre*** *portant semence ; ce sera votre nourriture* » (Genèse 1:28-29). Notez qu'au début les humains avaient reçu l'ordre de manger des fruits et des légumes, mais aucune viande. Cependant, après le Déluge, ils eurent le droit de manger la viande de tout ce qui se meut et qui a vie. Seulement, ils ne devaient pas manger la chair avec **son âme**, c'est-à-dire, **son sang.** Ici, nous voyons clairement le sang identifié comme étant l'**âme** du corps. D'où vient donc cette idée que l'âme peut être immortelle ? Pas de la Parole de Dieu !

Néanmoins, les descendants de Noé avaient décidé de rester à Babel pour se faire un nom. Comme conséquence de cette rébellion, ils dirent : « *Allons, bâtissons-nous une ville et une tour, dont le sommet soit dans les cieux, et faisons-nous* ***un nom****, de peur que nous ne soyons dispersés sur la face de toute la terre. Et l'Éternel descendit pour voir la ville et la tour qu'avaient bâties les fils des hommes. Et l'Éternel dit : Voici, c'est un seul peuple, et ils ont tous* ***le même langage****, et voilà ce qu'ils commencent à faire ; et maintenant rien ne les empêchera d'exécuter* ***tout*** *ce qu'ils ont projeté. Allons, descendons, et confondons là* ***leur langage****, en sorte qu'ils n'entendent point le langage l'un de l'autre. Et l'Éternel les dispersa de là sur la face de toute la terre, et ils cessèrent de bâtir la ville. C'est pourquoi son nom fut appelé Babel (confusion) ; car l'Éternel y confondit le langage de toute la terre, et de là l'Éternel les* ***dispersa*** *sur toute la face de la terre* » (Genèse 11:4-9).

Il y a 2 000 années de cela, Jésus a donné cet ordre à Ses disciples : « *Et il leur dit : Allez par tout le monde, et prêchez l'évangile à toute créature. Celui qui croira et sera baptisé,* ***sera sauvé*** *; mais celui qui ne croira point sera condamné. Et voici les miracles qui accompagneront ceux qui* ***auront cru*** *: Ils chasseront les démons en mon nom ; ils parleront de* ***nouvelles*** *langues ; ils saisiront les serpents ; quand ils auront bu quelque breuvage mortel, il ne leur fera point de mal ; ils imposeront les mains aux malades, et ils seront guéris* » (Marc 16:15). Cela fut suivi par l'avènement du Saint-Esprit : « *Et la parole de Dieu se répandait, et le nombre des disciples se multipliait beaucoup à Jérusalem. Et un grand nombre de sacrificateurs obéissaient à la foi* » (Actes 6:7). Mais au début, les disciples demeurèrent à Jérusalem où il y a eu une grande persécution. « *Or, en ce jour-là, il y eut une grande persécution contre l'Église de Jérusalem ; et tous, excepté les apôtres, furent*

***dispersés*** *dans les contrées de la Judée et de la Samarie* » (Actes 8:1).

Finalement, leur obéissance à Jésus les a amenés dans toutes les parties du monde. L'impact fut tellement grand que les fondements de la terre furent renversés. Mais : « *Quand les fondements sont renversés, le juste, que fera-t-il ? L'Éternel est dans le temple de sa sainteté ; l'Éternel a son trône dans les cieux. Ses yeux contemplent, ses paupières sondent les fils des hommes. L'Éternel sonde le juste ; mais son âme hait le méchant et celui qui aime la violence. Il fera pleuvoir sur les méchants des filets, du feu et du soufre, et le vent embrasé sera leur partage. Car l'Éternel juste aime la justice ; les hommes droits contempleront sa face* » (Psaume 11:3-7). Souvent, nous entendons le bruit des tambours joués par ceux qui s'opposent à Son œuvre. Plusieurs ont tenté de miner la foi de ceux qui croyaient en Dieu.

Mais à ces gens, David a fourni plusieurs courtes promesses pour donner chaque jour de la force aux chrétiens. « *L'Éternel sera le refuge de l'opprimé, son refuge au temps de la détresse. Et ceux qui connaissent ton nom, se* ***confieront en toi*** *; car* ***tu n'abandonnes pas ceux qui te cherchent, ô Éternel*** *! Chantez à l'Éternel qui habite en Sion ; annoncez parmi les peuples ses hauts faits ! Car il venge le sang versé, et il s'en souvient ; il* ***n'oublie point le cri des affligés****.* » Dans Psaumes 34:8, nous découvrons que : « *L'ange de l'Éternel campe autour de ceux qui le craignent, et* ***il les délivre****.*» Peu importe ce qui arrive ou arrivera, Dieu sait ce dont nous avons besoin afin que Sa Parole soit proclamée. « *Confie-toi en l'Éternel, et fais le bien ; habite la terre, et fais de la vérité ta pâture. Et prends ton plaisir en l'Éternel, et il t'accordera les demandes de ton cœur. Remets ta voie à l'Éternel et te confie en lui, et il agira* » (Psaume 37:3-5).

Si nous Lui faisons confiance sans nous fier à notre sagesse, Dieu nous promet de nous diriger. « *Confie-toi en l'Éternel de tout ton cœur, et ne t'appuie point sur* ***ta prudence****. Considère-le dans toutes tes voies, et il dirigera tes sentiers* » (Proverbes 3:5-6). La majesté de Dieu peut facilement être perdue de vue dans un monde rempli de péché. Mais rappelons-nous toujours ces paroles d'Esaïe 66:1-2 : « *Ainsi a dit l'Éternel : Le ciel est mon trône, et la terre mon marchepied. Quelle maison me bâtirez-vous ? Quel lieu sera celui de* ***mon repos*** *? Car toutes ces choses, ma main les a faites, et toutes ces choses existent par elle, dit l'Éternel. Et voici à qui je regarde : à celui qui est humble, qui a l'esprit abattu, et* ***qui tremble à ma***

***parole***. » Dieu voit tout et Ses yeux contemplent les nations. Il connaît les pensées des hommes et il n'y a pas de place qu'ils puissent se cacher de Lui.

Le Seigneur juge tout et Il aime la justice. Il viendra juger la terre entière. *« Car il vient ; il vient pour juger la terre ; il jugera le monde avec justice, et les peuples selon sa fidélité »* (Psaumes 96:13). *« L'Éternel délie les* ***captifs*** *; l'Éternel* ***ouvre les yeux des aveugles*** *; l'Éternel* ***redresse ceux qui sont courbés*** *; l'Éternel aime les justes. L'Éternel* ***garde les étrangers*** *; il soutient* ***l'orphelin et la veuve*** *; mais il* ***renverse la voie des méchants****. L'Éternel régnera éternellement. O Sion, ton Dieu est d'âge en âge ! Louez l'Éternel ! »* (Psaumes 146:8-10). Dieu a envoyé Ses Apôtres et Ses Ministres dans le monde entier tout au long des siècles, et Il n'a jamais dit que ce serait facile, mais faisons-Lui confiance et Il pourvoira.

Pour les **derniers** temps, Jésus a prédit : *« Car une nation s'élèvera contre une autre nation, et un royaume contre un autre royaume ; et il y aura des famines, des pestes et des tremblements de terre en divers lieux. Mais tout cela ne sera* ***qu'un commencement de douleurs****. Alors ils vous livreront pour être tourmentés, et ils vous feront mourir ; et vous* ***serez haïs*** *de toutes les nations à cause de mon nom. Alors aussi plusieurs se scandaliseront et se trahiront les uns les autres, et se haïront les uns les autres »* (Matthieu 24:7-10). Dans les derniers jours, certains seront livrés aux tourments, et certains devront même y laisser leur vie. C'est sûr que vous allez être haïs à cause du nom de Jésus. Mais mourir pour Christ dans les temps de la fin sera un tout petit sacrifice comparé à la mort de deux tiers de la population, dans des conditions épouvantables et sans avoir l'assurance de l'**immortalité**.

De nos jours, certaines religions prêchent « la paix et la prospérité » où nous entendons souvent : « une fois devenus chrétiens, tous vos problèmes seront terminés ». Je doute fort d'une telle prédication. Les Israélites qui avaient été délivrés miraculeusement de l'esclavage en Égypte n'ont pas expérimenté très longtemps leur délivrance. Ce concept n'est pas biblique. En effet, la Bible enseigne le contraire. Dans Matthieu 10:22-24, Jésus a prédit que : *« vous serez haïs de tous à* ***cause de mon nom*** *; mais celui qui persévérera* ***jusqu'à la fin****, c'est* ***celui-là qui sera sauvé****. Or, quand ils vous persécuteront dans une ville,* ***fuyez*** *dans une autre ; je vous dis en vérité que vous n'aurez pas achevé d'aller par toutes les villes d'Israël,*

*que le Fils de l'homme ne soit venu. Le disciple n'est pas plus que son maître, ni le serviteur plus que son seigneur. »*

Jésus a dit à ses Disciples, dans Jean 15:18 : *« Si le monde vous hait, sachez qu'il m'a haï avant vous. Si vous étiez du monde, le monde aimerait ce qui est à lui ; mais parce que vous n'êtes* ***pas du monde****, mais que* ***je vous ai choisis dans le monde****, c'est pour cela que le monde vous hait. Souvenez-vous de la parole que je vous ai dite : Le serviteur n'est pas plus grand que son maître. S'ils m'ont persécuté, ils vous persécuteront* ***aussi*** *; s'ils ont observé ma parole, ils observeront* ***aussi la vôtre****. Mais ils vous feront tout cela à* ***cause de mon nom****, parce qu'ils ne connaissent point* ***Celui*** *qui m'a envoyé. »* Donc, rappelez-vous de ceci : si les gens vous haïssent, c'est **qu'ils ne connaissent pas Dieu**.

Après avoir expérimenté plusieurs problèmes, l'apôtre Jean a écrit ceci, dans 1 Jean 3:13-16 : *« Frères, ne vous étonnez point si le monde vous hait. Quand nous* ***aimons nos frères****, nous connaissons que nous sommes passés* ***de la mort à la vie****. Celui qui n'aime pas son frère demeure dans la mort. Quiconque* ***hait son frère*** *est un* ***meurtrier*** *; et vous savez qu'aucun meurtrier n'a la* ***vie éternelle*** *demeurant en lui. Nous avons connu la charité, en ce qu'Il a donné sa vie pour nous ; nous aussi, nous devons donner* ***notre vie pour nos frères****. »* Malgré ces problèmes, tout n'est pas perdu ! Jésus a promis, dans Jean 16:33 : *« Je vous ai dit ces choses, afin que vous ayez la* ***paix en moi*** *; vous aurez des* ***afflictions dans le monde*** *; mais prenez courage,* ***j'ai vaincu le monde*** *».*

Au travers de Jésus, nous aurons la force de rencontrer chaque difficulté de cette vie avec Sa Paix, Sa joie et Sa victoire. Mais au travers de Lui, nous avons également la promesse de la **vie éternelle**. *« Et j'entendis une grande voix du ciel, qui disait : Voici le tabernacle de Dieu avec les hommes, et il habitera avec eux ; ils seront son peuple, et Dieu sera lui-même avec eux, il sera leur Dieu. Et Dieu essuiera toute larme de leurs yeux, et la mort ne sera plus. Il n'y aura plus ni deuil, ni cri, ni travail ; car les premières choses sont passées. Et celui qui était assis sur le trône, dit : Voici, je fais toutes choses nouvelles. Puis il me dit : Écris ; car ces paroles sont* ***véritables et certaines*** » (Apocalypse 21:3-5).

# D.332 – Je serai semblable au Très-Haut

**Par Joseph Sakala**

Dans Esaïe 14:12-14, Dieu questionne Satan et lui demande : « *Comment es-tu tombé du ciel, astre brillant (Lucifer), fils de l'aurore ? Comment as-tu été* ***abattu à terre****, toi qui foulais les nations ? Tu disais en ton cœur : Je monterai aux cieux, j'élèverai* ***mon trône*** *par-dessus les* ***étoiles de Dieu*** *; je siégerai sur la montagne de l'assemblée, aux régions lointaines de l'Aquilon. Je monterai sur les hauteurs des nues, je serai* ***semblable au Très-Haut****.* » Voilà ce que Satan croyait faire alors qu'il convoitait le trône de Dieu. Mais qu'est-ce qui a pu mettre une telle idée dans sa tête ? Allons voir qui était ce chérubin créé dans cette **haute hiérarchie**.

Dans Ézéchiel 28:12-17, Dieu déclare : « *Fils de l'homme, prononce une* ***complainte*** *sur le roi de Tyr, et dis-lui : Ainsi a dit le Seigneur, l'Éternel : Tu étais le couronnement de l'édifice, plein de sagesse,* ***parfait en beauté*** *; tu te trouvais dans l'Éden, le jardin de Dieu ; tu étais couvert de pierres précieuses de toutes sortes, la sardoine, la topaze, la calcédoine, le chrysolithe, l'onyx, le jaspe, le saphir, l'escarboucle, l'émeraude et l'or. Les tambours et les flûtes étaient à ton service, préparés pour le jour où tu* ***fus créé****. Je t'avais établi comme* ***chérubin protecteur****,*

*aux ailes déployées ; tu étais sur la **sainte montagne de Dieu** ; tu marchais au milieu des pierres de feu. Tu fus intègre dans tes voies depuis le jour où tu fus créé, jusqu'à ce que **l'iniquité ait été trouvée en toi**. Au milieu de ton riche commerce, ton cœur s'est **rempli de violence**, et tu devins coupable ; **je te précipiterai** de la montagne de Dieu ; **je te détruirai**, ô chérubin protecteur, du milieu des pierres de feu ! **Ton cœur s'est élevé à cause de ta beauté**, et tu as corrompu ta sagesse par ton éclat ; **Je te jetterai par terre**, je te donnerai **en spectacle** aux rois, pour qu'ils te regardent. »*

Et c'est ce qui est arrivé dans Apocalypse 12:7-9 : *« Alors il y eut un combat dans le ciel. Michel et ses anges combattaient contre le dragon ; et **le dragon combattait avec ses anges**. Et ils ne furent pas les plus forts, et leur place ne se **retrouva plus** dans le ciel. Et le grand dragon, le serpent ancien, appelé le **diable et Satan**, celui qui **séduit tout le monde**, fut **précipité sur la terre**, et ses anges furent précipités avec lui. »* Donc, non content de servir l'Éternel, ce grand chérubin de Dieu voulait Le détrôner et prendre Sa place. Il voulait devenir Dieu et son énorme **orgueil** devint sa condamnation pour l'éternité. Curieux mais, dans les débuts de l'Église, c'était la première faiblesse de caractère à surveiller avant de nommer un ministre dans une congrégation,. Pourquoi ? Dans 1 Timothée 3:4-6, Paul déclare qu'un futur ministre devait se montrer digne du poste en : *« Gouvernant bien sa **propre maison**, tenant ses enfants dans la soumission, en toute honnêteté. Car si quelqu'un ne sait pas conduire sa propre maison, comment gouvernera-t-il l'Église de Dieu ? Qu'il ne soit point **nouvellement converti**, de peur que, **enflé d'orgueil**, il ne tombe dans la **condamnation du diable**. »*

Lucifer n'est pas le créateur, **il fut créé**. Pour réaliser son ambition d'être comme le très haut, Satan a dû se convaincre que Dieu fut aussi **créé**, comme lui, et pouvait être vaincu. Il ne possédait seulement que la Parole de Dieu pour se convaincre, exactement comme la multitude d'hommes et de femmes d'aujourd'hui. Malgré cela, les humains possèdent l'histoire de Lucifer pour comprendre, car Dieu lui pose la question : *« Comment es-tu tombé du ciel, astre brillant (Lucifer), fils de l'aurore ? Comment as-tu été **abattu à terre**, toi qui foulais les nations ? Tu disais en ton cœur : Je monterai aux cieux, j'élèverai mon trône par-dessus les **étoiles de Dieu** ; je siégerai sur la montagne de l'assemblée, aux régions lointaines de l'Aquilon. Je monterai sur les hauteurs des nues, je serai **semblable** au Très-Haut. Mais tu es*

*descendu dans le **Sépulcre**, dans les **profondeurs du tombeau** ! »*

Les humains ont choisi quand même de croire que **l'éternel cosmos** les avait créés et leur avait accordé tout son pouvoir. Ce cosmos, appelons-le Mère Nature, aurait créé les êtres spirituels, ainsi que les êtres humains et toutes les autres planètes qui sont habitées par eux. Dans un tel scénario, le Véritable Créateur est considéré comme **un dieu** parmi **beaucoup d'autres**. Alors, Il serait vulnérable à la défaite, selon la croyance de Satan. Ainsi, Lucifer devint le premier évolutionniste et ce grand mensonge par lequel il s'est séduit lui-même est devenu **la base** sur laquelle Satan a séduit Ève, Adam et ensuite les fondateurs de toutes les religions du monde, ainsi que les évolutionnistes modernes et les philosophes du Nouvel Age. Mais Dieu est toujours sur **Son trône**, et un jour : *« Ils combattront contre l'Agneau, mais l'Agneau les vaincra, parce qu'il est le Seigneur des seigneurs, et le Roi des rois ; et ceux qui sont **avec Lui** sont **les appelés, les élus et les fidèles**. »*

Notre grand Dieu est Celui qui ose dire qu'Il est venu pour créer la division. Dans Luc 12:51-53, Jésus a déclaré : *« Pensez-vous que je sois venu apporter la paix sur la terre ? Non, vous dis-je ; mais la **division** ; car désormais, dans une maison, ils seront cinq, divisés trois contre deux, et deux contre trois. Le père sera divisé d'avec le fils, et le fils d'avec le père ; la mère d'avec la fille, et la fille d'avec la mère ; la belle-mère d'avec la belle-fille, et la belle-fille d'avec la belle-mère. »* Impossible de croire cela ? Pourtant, regardez dans les familles pour voir si ce n'est pas la religion qui les sépare. Dès les débuts du monde, Dieu a été un grand séparateur. Dès le premier jour de la re-création : *« Dieu vit que la lumière était bonne ; et Dieu **sépara la lumière** d'avec les ténèbres »* (Genèse 1:4). Et, au verset 7 : *« Dieu fit l'étendue, et **sépara les eaux** qui sont au-dessous de l'étendue, d'avec les eaux qui sont au-dessus de l'étendue ; et cela fut ainsi. »*

Lorsque Dieu créa l'homme à Son image, les deux ont marché ensemble en harmonie. Mais le péché est venu mettre fin à cette harmonie et a mis une grande division entre l'homme et Dieu. Toutefois, : *« lorsque nous étions ennemis, nous avons été **réconciliés** avec Dieu par la mort de son Fils ; à plus forte raison, étant déjà réconciliés, serons-nous sauvés par **Sa vie** ? Non seulement cela ; mais nous nous glorifions même en Dieu, par notre Seigneur Jésus-Christ, par lequel nous avons maintenant obtenu la réconciliation »* (Romains 5:10-11). Le prix fut payé pour

obtenir une **pleine réconciliation** avec notre Créateur, mais les hommes ont préféré les ténèbres à la lumière, parce que leurs œuvres étaient mauvaises.

Subséquemment, c'est Christ Lui-même qui divise maintenant. Il a exprimé ceci : *« Celui qui croit au Fils **a la vie éternelle** ; mais celui qui désobéit au Fils ne **verra point la vie**, mais la colère de Dieu demeure **sur** lui »* (Jean 3:36). Jésus a mis une division dans l'histoire, ainsi que dans toute sa chronologie. Les évènements sont, soit arrivés avant le Christ (av. J.-C.), soit après le Christ (apr. J.-C.). Les hommes sont sous l'Ancienne Alliance ou sous la Nouvelle Alliance. Dans Jean 7:43, nous apercevons que : *« Le peuple était donc partagé à son sujet. »* Voir également Jean 9:16 : *« Alors quelques-uns des pharisiens disaient : Cet homme n'est point de Dieu, puisqu'il ne garde pas **le sabbat**. D'autres disaient : Comment un homme méchant peut-il **faire de tels miracles** ? Et ils étaient **divisés** entre eux. »*

Ce qui a divisé les Juifs encore davantage, c'est quand Jésus a déclaré : *« Et j'ai d'autres brebis qui ne **sont pas** de cette bergerie ; il faut aussi que je les amène ; et elles entendront ma voix, et il y aura un **seul troupeau** et un seul berger. Voici pourquoi mon Père m'aime ; c'est que je donne ma vie, pour la **reprendre**. Personne ne me l'ôte, mais je la donne de moi-même ; j'ai le pouvoir de la quitter, et le pouvoir de la reprendre ; j'ai reçu cet ordre de mon Père. Alors il y eut de nouveau une **division** entre les Juifs, à cause de ce discours »* (Jean 10:16-19). Ces divisions provoquées à cause de Lui peuvent diviser profondément : *« Le père sera divisé d'avec le fils, et le fils d'avec le père ; la mère d'avec la fille, et la fille d'avec la mère ; la belle-mère d'avec la belle-fille, et la belle-fille d'avec la belle-mère »* (Luc 12:53).

Et finalement, lorsqu'Il viendra juger les nations : *« Et toutes les nations seront assemblées devant lui, et il **séparera** les uns d'avec les autres, comme un berger sépare les brebis d'avec les boucs. Et il mettra les **brebis à sa droite**, et les **boucs à sa gauche**. Alors le Roi dira à ceux qui seront à sa droite : Venez, vous qui êtes bénis de mon Père, possédez en héritage le **royaume** qui vous a été préparé dès la fondation du monde »* (Matthieu 25:32). La division s'établira entre la vie et la mort, entre la lumière et les ténèbres, entre le Royaume et les peines éternelles, entre **Christ** et **l'antichrist**. Et le choix entre les deux nous appartient toujours.

Alors, il faut continuellement se regarder dans le miroir. *« Car, si quelqu'un écoute la parole, et ne la met point en pratique, il est semblable à un homme qui regarde dans un miroir son visage naturel ; et qui, dès qu'il s'est regardé, s'en va, et oublie aussitôt quel il était. Mais celui qui aura plongé ses regards dans la* ***loi parfaite****, celle de la liberté, et qui aura persévéré, n'étant pas un auditeur oublieux, mais pratiquant* ***les œuvres****, celui-là sera heureux dans ce qu'il aura fait »* (Jacques 1:23-25). La Parole de Dieu n'est pas un miroir magique, mais si nous cherchons la vérité sur nous-mêmes, le miroir biblique peut nous apporter de grandes bénédictions. Celui qui lit ou entend la Parole, mais ne fait rien pour y croire ou y obéir, est un auditeur oublieux. C'est comme s'il regardait à distance le miroir pour s'admirer plutôt que pour s'étudier.

Celui, par contre, qui plonge son regard dans la Parole et qui persévère, c'est lui qui recevra une bénédiction éternelle. Le mot « **regard** » indique un examen intense de la Parole. 2 Corinthiens 3:18 déclare qu'en laissant le miroir de la Parole de Dieu nous évaluer et corriger nos vies : *« Ainsi nous tous qui, le visage découvert, contemplons, comme dans un miroir, la gloire du Seigneur, nous sommes transformés à son image, de gloire en gloire, comme par l'Esprit du Seigneur. »* Cependant, ce n'est qu'une infime partie de ce que nous pourrions expérimenter dans l'avenir. *« Maintenant nous voyons par un miroir, obscurément, mais alors nous verrons face à face ; maintenant je connais imparfaitement, mais alors je connaîtrai comme j'ai été connu »* (1 Corinthiens 13:12).

Donc, nous pouvons nous reconnaître dans la Parole écrite. Et lorsque nous verrons la Parole vivante, nous verrons aussi : *« Bien-aimés,* [que] *nous sommes à présent* ***enfants de Dieu****, et ce que nous serons n'a pas encore été manifesté ; mais nous savons que quand il sera manifesté, nous serons* ***semblables à lui****, parce que nous le verrons tel qu'il est »* (1 Jean 3:2). Dès les débuts de l'**Église** fondée par Christ, Satan faisait déjà son œuvre de destruction parmi les nouveaux convertis. Alors, Jude s'est empressé d'écrire aux chrétiens afin de les mettre en garde contre ces intrus. Dans Jude 1:3-4, il leur dit : *« Bien-aimés,* [je suis] *plein de zèle pour vous écrire touchant notre salut commun,* [et] *j'ai jugé nécessaire de le faire, pour vous exhorter à combattre pour la foi qui a été donnée une fois aux saints. Car il s'est* ***glissé parmi vous*** *certains hommes, dont la condamnation est écrite depuis longtemps ; des impies, qui changent la* ***grâce de notre Dieu*** ***en dissolution****, et*

*qui **renient Dieu**, le seul Dominateur, et Jésus-Christ, notre Seigneur. »*

Ces espèces d'individus ont toujours existé et Jude les appelle des **impies** qui changent la grâce de notre Dieu en dissolution, qui renient Dieu et Jésus-Christ, notre Seigneur. Nous devinons immédiatement qui inspirait ces gens dans leur travail. Paul les identifie également ainsi en s'adressant à son évangéliste Timothée : *« De ce nombre sont ceux qui s'introduisent dans les maisons, et qui captivent de pauvres femmes chargées de péchés, entraînées par diverses passions ; **qui apprennent toujours**, et ne peuvent jamais parvenir à la connaissance de la vérité »* (2 Timothée 3:6-7). L'image implique une subtile hypocrisie chez ces impies, mais qui les mènera à des conséquences horribles, car ils modifient la grâce de Dieu en dissolution.

Jude étale le jugement terrible sur le peuple d'Israël qui refusa de croire au bon rapport de Josué et Caleb, lorsque les douze espions revinrent du pays de Canaan. Dieu a détruit ceux qui s'étaient liés au rapport des dix espions qui fut totalement négatif. Même les anges déchus qui avaient conduit les humains à pécher avant le déluge furent punis. *« Car si Dieu n'a pas épargné les anges qui avaient péché, mais si, les ayant précipités dans l'abîme, liés avec des chaînes d'obscurité, il les a livrés pour y être gardés en vue du jugement ; et s'il n'a point épargné l'ancien monde, et s'il a préservé Noé, lui huitième, le prédicateur de la justice, lorsqu'il a envoyé le déluge sur le monde des impies… »* (2 Pierre 2:4-5).

Sodome et Gomorrhe, Caïn, Balaam et Coré sont tous cités en exemple par Jude, comme récipiendaires d'un jugement sévère par Dieu, car ils auraient dû réfléchir avant de se rebeller contre le leadership du peuple de Dieu. Dieu ne prend pas à la légère le mauvais usage de Ses instructions. *« Celui donc qui aura violé l'un de ces plus petits commandements, et qui aura **ainsi enseigné les hommes**, sera estimé le plus petit dans le royaume des cieux ; mais celui qui les aura observés et enseignés, celui-là sera **estimé grand** dans le royaume des cieux »* (Matthieu 5:19). Vaudrait mieux agir comme David qui louait Dieu ainsi : *« Je me prosternerai dans le palais de ta sainteté, et je célébrerai ton nom, à cause de **ta bonté et de ta vérité** ; car tu as magnifiquement accompli ta parole, au-delà de toute ta renommée. Le jour que je t'ai invoqué, tu m'as exaucé ; tu m'as délivré, tu as fortifié mon âme »* (Psaume 138:2-3).

Mais la poussée vers le mal est plus forte que celle vers le bien, et les humains ont choisi d'être sans affection naturelle. Dieu est amour et les humains ont été créés pour manifester Son amour dans leur cheminement pour devenir Ses enfants immortels. Mais depuis la séduction de nos premiers parents, leur caractère a dévié complètement. Dans Romains 1:29-32, Paul nous donne une bonne description montrant jusqu'où Satan les a amenés : *« Ils sont remplis de toute injustice, d'impureté, de méchanceté, d'avarice, de malice ; pleins d'envie, de meurtres, de querelles, de tromperies, et de malignité ; rapporteurs, médisants, ennemis de Dieu, outrageux, orgueilleux, vains,* ***inventeurs de méchancetés****, désobéissants à pères et à mères ; sans intelligence, sans loyauté,* ***sans affection naturelle****, implacables, sans compassion ; qui, connaissant le décret de Dieu, savoir ; que ceux qui commettent de telles choses sont dignes de mort,* [pourtant] *non seulement* [ils] *les pratiquent, mais encore approuvent ceux qui les commettent. »* Quelle belle description de la génération présente !

L'expression « sans affection naturelle » est une traduction du mot grec *astergeo*. Il définissait bien les païens de l'ancien monde avant le déluge. Curieux qu'il soit également utilisé par Paul pour décrire le comportement païen des humains dans les temps de la fin. En donnant ses instructions à Timothée, Paul déclare : *« Or, sache que dans les derniers jours il y aura des temps difficiles. Car les hommes seront épris d'eux-mêmes, aimant l'argent, vains, orgueilleux, médisants, rebelles à pères et à mères, ingrats, impies, sans affection naturelle, implacables, calomniateurs, intempérants, cruels, ennemis des gens de bien, traîtres, emportés, enflés d'orgueil, aimant la volupté plutôt que Dieu »* (2 Timothée 3:1-4). Ce sont les deux seuls endroits où cette expression est utilisée dans le Nouveau Testament.

Pourtant, *stergeo*, ou « affection **naturelle** », est un parmi quatre mots grecs pour exprimer l'amour, mais il n'est jamais utilisé dans le Nouveau Testament. Il définit l'amour naturel que les membres d'une même famille ressentent les uns pour les autres. Cette caractéristique est tellement commune chez tous les peuples que la Bible n'a apparemment pas d'occasion d'y référer, sauf quand elle est absente. Quand les gens perdent leur amour naturel envers leurs parents et leurs enfants, devenant ainsi sans affection naturelle, on n'a qu'à méditer sur l'augmentation épouvantable des avortements de nos jours ainsi que l'éclatement des familles en général par les divorces et la violence conjugale évidente dans les couples.

Un autre mot grec pour « amour » est *eros*, définissant un amour passionné et romantique. Tout comme le mot *stergeo*, *eros* n'est jamais utilisé dans le Nouveau Testament. Les deux autres mots grecs pour amour sont utilisés fréquemment. ***Phileo***, ou « amour fraternel », est employé au moins trente fois. Il indique une affection éprouvée dans une communauté de personnes qui s'aiment d'un amour naturel. Le quatrième mot grec pour « amour » est *agape* qui est employé au moins 300 fois. C'est le genre d'amour qui jaillit du cœur de quelqu'un envers une personne qui lui est précieuse. Un amour qui fait qu'un individu est prêt à sacrifier ses propres intérêts pour le bien-être de la personne aimée.

C'est l'amour manifesté par Christ pour nous tous et qui a poussé Paul à déclarer : *« Je suis crucifié **avec** Christ, et si je vis, ce n'est plus moi, mais c'est **Christ qui vit en moi** ; et si je vis encore dans la chair, je vis dans la **foi au Fils de Dieu** qui m'a aimé, et qui s'est **donné** lui-même pour moi »* (Galates 2:20). C'est cet amour que le Saint-Esprit est en train de former en nous, car : *« Le fruit de l'Esprit est la charité, la joie, la paix, la patience, la bonté, l'amour du bien, la fidélité, la douceur et la tempérance »* (Galates 5:22). C'est ce même amour qui changera un jour, non seulement le cœur des humains, mais également le comportement des animaux, afin que le loup et l'agneau paissent ensemble.

Lors du retour de Christ, on peut lire, dans Esaïe 11:5-6, que : *« La justice sera la ceinture de ses reins, et la vérité sera la ceinture de ses flancs. Le loup habitera avec l'agneau, et le léopard gîtera avec le chevreau ; le veau, le lion et le bétail qu'on engraisse, seront ensemble, et un enfant les conduira. »* Cette scène semble impossible ; est-ce seulement une allégorie ? Pas du tout ! Dans Esaïe 65:25, nous lisons : *« Le loup et l'agneau paîtront ensemble ; le lion mangera de la paille comme le bœuf ; et le serpent aura la poussière pour sa nourriture. On ne fera **plus de mal**, et on ne détruira plus sur toute ma montagne sainte, a dit l'Éternel. »*

Si tout cela vient à se passer littéralement — et il n'y a rien dans son contexte pour nous le faire questionner — cette description de Dieu nous montre une situation idéale au sein de la nature. En effet, dans la création initiale, tous les animaux étaient herbivores. Et Dieu dit : *« Voici je vous ai donné **toute herbe** portant semence, qui est à la surface de toute la terre, et tout arbre qui a en soi du fruit d'arbre portant semence ; ce **sera votre nourriture**. Et à tous les **animaux des***

***champs**, et à tous les oiseaux des cieux, et à tout ce qui se meut sur la terre, qui a en soi **une âme vivante**, j'ai donné **toute herbe verte pour nourriture** ; et cela fut ainsi* » (Genèse 1:29-30).

Avec la chute de l'homme dans le péché et la malédiction de Dieu sur la terre, cet état idéal s'est détérioré. Les griffes et les dents, originalement destinées à creuser pour déterrer les racines, ont commencé à être utilisées pour déchirer et manger la chair. Même les humains n'ont été autorisés à manger la chair qu'après le Déluge. Car, dans Genèse 9:3, nous lisons : « *Tout ce qui **se meut et qui a vie**, vous servira de nourriture ; je vous donne tout cela **comme l'herbe verte**.* » Il est encore vrai que les humains, comme les animaux, pourraient facilement survivre avec une diète non-carnivore, lorsque nécessaire. C'est pour cette raison que, dans le dessein original, Dieu n'a pas permis que l'homme et les animaux se mangent entre eux. Mais après le péché, tout a changé.

L'affirmation de ceux qui veulent promouvoir l'idée de longues périodes géologiques, avec des milliards d'animaux qui auraient souffert durant ces âges, accuse notre Dieu de cruauté gratuite. Selon eux, dans un monde créé par un Dieu aimant, la mort n'aurait pas existé. « *C'est pourquoi, comme par un seul homme le péché est entré dans le monde, et par le péché la mort ; de même la mort s'est étendue sur tous les hommes, parce que tous ont péché* » (Romains 5:12). Mais l'apparition de Christ a changé tout cela et ceux qui ont accepté volontairement et librement de Le suivre doivent également se préparer à gouverner avec Lui.

Avant le début officiel de l'assemblée mensuelle à l'Hôtel-de-Ville, le maire d'une petite ville a invoqué une prière pour la bonne conduite de la réunion. La salle était bondée de citoyens prêts à discuter des problèmes financiers et autres avec les échevins pour la bonne administration de leur ville. Certains étaient là pour recevoir des honneurs pour leur bénévolat. D'autres pour signaler au maire leurs plaintes et leurs problèmes qu'on demandait de corriger. Les affaires se suivaient avec un ordre impeccable sous la direction d'un maire populaire, qui était en charge des procédures et qui traitait chaque item avec attention et bonne humeur. À la fin de l'assemblée, tous ne furent pas contents des résultats, mais chacun avait été entendu en recevant de l'attention pour son problème particulier.

Quelques items sur l'agenda n'ont pas reçu une décision finale, mais, au moins, ils furent inscrits pour considération à la prochaine réunion. En tout et partout, c'était une belle expérience positive et un exemple du genre de gouvernement local que la majorité des gens espère avoir, en paix, en examinant les complications locales à corriger par une administration communautaire responsable dans ses fonctions. En tant que chrétiens, voilà le genre de gouvernement que nous espérons voir au niveau de la terre entière. Une observation que plusieurs ne saisissent pas, spécialement ceux qui ne sont pas familiers avec les Écritures, c'est la récompense des Élus. La plupart des églises de ce monde proclament un évangile où nous serons bien avec Jésus, mais au ciel, ce qui n'est pas du tout le message de la Bible.

Les réunions municipales ne se feront pas au ciel, mais seront beaucoup plus orientées vers les messages de Christ au peuple qu'Il gérera sur la terre. Regardons ensemble une des paraboles de Jésus, dans Luc 19:12-19, où : *« Il dit donc : Un homme de grande naissance s'en alla dans un pays éloigné pour prendre possession d'un royaume, et s'en revenir ensuite. Et ayant appelé dix de ses serviteurs, il leur donna dix marcs d'argent, et leur dit : Faites-les valoir jusqu'à ce que je revienne. Mais les gens de son pays le haïssaient ; et ils envoyèrent une ambassade après lui, pour dire : Nous ne voulons pas que celui-ci règne sur nous. Il arriva donc, lorsqu'il fut de retour, après avoir pris* ***possession du royaume****, qu'il commanda qu'on fît venir ces serviteurs auxquels il avait donné l'argent, pour savoir combien chacun l'avait fait valoir. Et le premier se présenta et dit : Seigneur,* ***ton marc*** *a produit* ***dix autres marcs****. Et il lui dit : C'est bien, bon serviteur, parce que tu as été fidèle en peu de choses, tu auras* ***le gouvernement de dix villes****. Et le second vint et dit : Seigneur,* ***ton marc*** *a produit* ***cinq autres marcs****. Et il dit aussi à celui-ci : Et toi,* ***commande à cinq villes****. »*

Remarquez cependant ce qui arriva ensuite dans les versets 20-26 : *« Et un autre vint et dit : Seigneur,* ***voici ton marc*** *que j'ai gardé* ***enveloppé dans un linge*** *; car je te craignais, parce que tu es* ***un homme sévère****, tu prends où tu n'as rien mis, et tu moissonnes où tu n'as point semé. Et son maître lui dit : Méchant serviteur, je te jugerai par tes propres paroles ; tu savais que je suis un homme sévère, qui prends où je n'ai rien mis, et qui moissonne où je n'ai point semé ; et pourquoi n'as-tu pas mis mon argent à la banque ; et à mon retour, je l'eusse retiré avec les* ***intérêts*** *? Et il dit à ceux qui étaient présents : Ôtez-lui le marc, et le donnez à celui qui a les* ***dix***

***marcs**. Et ils lui dirent : Seigneur, il a déjà dix marcs. Je vous dis qu'on donnera à quiconque a ; mais à celui qui n'a pas, on **ôtera même** ce qu'il a.* » Voilà le genre de réunion municipale qui aura lieu dans le royaume, où chacun rendra compte de ce qui lui aura été confié.

Est-ce que vous saisissez l'ampleur de tout ça ? Le Messie nous a promis la gérance sur cette terre par des Élus fidèles. La bonne nouvelle, c'est que les véritables chrétiens immortels vont gouverner, travaillant avec des peuples **encore mortels** afin de résoudre des problèmes pour amener le genre de paix que Dieu veut que nous ayons. Dans d'autres passages, le message est encore plus clair. « *Si nous souffrons avec lui, nous **régnerons** aussi avec lui ; si **nous le renions**, il nous reniera aussi ; si nous sommes infidèles, il **demeure fidèle** ; il ne peut se renier lui-même. Rappelle ces choses, protestant devant le Seigneur qu'on évite les disputes de mots, qui ne servent à rien, mais **pervertissent** ceux qui écoutent* » (2 Timothée 2:12-14).

Dans le mystérieux livre de la Révélation prophétique, l'apôtre Jean fut inspiré d'écrire, dans Apocalypse 5:10 : « *Et tu nous as faits **rois et sacrificateurs** à notre Dieu ; et **nous régnerons sur la terre**.* » Il y a plusieurs autres références sur le travail des Élus dans le Royaume de Christ. La référence aux **rois** veut dire que nous allons littéralement régner sur les survivants de la grande tribulation. La référence aux **sacrificateurs** démontre que nous aurons aussi pour tâche d'enseigner la vérité aux nations dans le but de leur ouvrir l'esprit pour mieux comprendre et réaliser pourquoi ils devront agir ainsi. Alors, préparez-vous à gouverner sur les municipalités que Jésus vous accordera.

---

# D.331 – Apprécier la création de

# Dieu

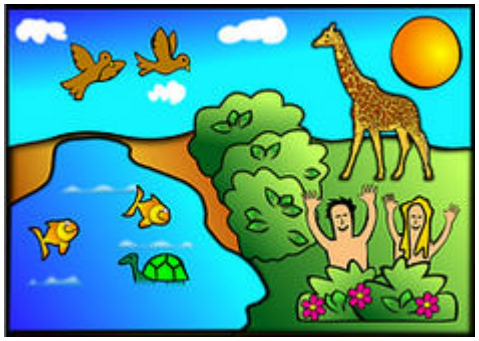

**Par Joseph Sakala**

Dans Genèse 2:8-9, nous lisons : *« Et l'Éternel Dieu planta un jardin en Éden du côté de l'Orient, et y mit l'homme qu'il avait formé. Et l'Éternel Dieu fit germer du sol toute sorte d'arbres agréables à la vue, et bons à manger, et* ***l'arbre de vie*** *au milieu du jardin. »* Tout ce qui était dans le jardin fut préparé pour le plaisir de l'homme. Dans le laps de temps entre la création et la malédiction, Adam et Ève ont sûrement profité de la végétation, car : *« L'****Éternel*** *Dieu prit donc l'homme et le plaça dans le jardin d'Éden, pour le cultiver et pour le garder. Et l'Éternel Dieu commanda à l'homme, en disant : Tu peux* ***manger librement*** *de* ***tout arbre du jardin*** *»* (Genèse 2:15-16). Et l'Éternel Dieu forma de la terre tous les animaux des champs, et tous les oiseaux des cieux ; et Il les fit venir vers Adam pour voir comment il les nommerait et ainsi tout nom qu'Adam donna à chacun des êtres vivants fût son nom. Et Adam donna des noms à toutes les bêtes, aux oiseaux des cieux et à tous les animaux des champs.

Et l'Éternel Dieu dit : *« Il n'est pas bon que l'homme soit seul ; je lui ferai* ***une aide*** *semblable à lui. »* Alors : *« l'Éternel Dieu fit tomber un profond sommeil sur Adam, qui s'endormit ; et il prit une de ses côtes, et resserra la chair à sa place. Et l'Éternel Dieu forma* ***une femme*** *de la côte qu'il avait prise d'Adam, et la fit venir vers Adam. Et Adam dit : Celle-ci enfin* ***est os de mes os****, et chair de ma chair. Celle-ci sera nommée femme (en hébreu* Isha*), car elle a été prise de l'homme (en hébreu* Ish*). C'est pourquoi l'homme laissera son père et sa mère, et* ***s'attachera à sa femme****, et*

*ils seront une seule chair. Or Adam et sa femme étaient tous deux nus, et ils n'en avaient point honte* » (Genèse 2:21-25). Ils étaient très bien ensemble.

Mais bientôt ils ont péché en obéissant à Satan plutôt qu'à Dieu. Ils ont cru Satan lorsqu'il leur dit : « *Mais Dieu sait qu'au jour où vous en mangerez, vos* ***yeux s'ouvriront****, et vous serez* ***comme des dieux****, connaissant le bien et le mal. Et la femme vit que le fruit de l'arbre était bon à manger, et qu'il était agréable à la vue, et que l'arbre était désirable pour* ***devenir intelligent*** *; et elle prit de son fruit et en mangea, et en donna aussi à son mari auprès d'elle, et il en mangea* » (Genèse 3:5-6). En mangeant le fruit, leurs yeux s'ouvrirent ; et ils connurent quoi ? Qu'ils étaient **nus** comme des vers et qu'ils se sont simplement fait avoir par la **séduction** de Satan. Et ce qui devait **former l'amour** entre un mari et une femme, pour représenter l'amour entre Dieu et Ses enfants, a simplement viré au vinaigre. « *Je suis à mon bien-aimé, et mon bien-aimé est à moi ; il paît son troupeau parmi les lis* » (Cantique des Cantiques 6:3) est devenu une pensée vague.

C'était quand même la description d'une éventuelle réouverture des yeux chez le croyant, comme un cadeau de Dieu lorsque l'homme et la femme réaliseraient que, sans Dieu, ils étaient perdus. Mais par Son amour, Dieu S'est fait chair et a habité parmi nous, afin de nous offrir le salut **gratuitement** en détruisant l'œuvre de Satan et en payant la rançon pour Ses enfants. Et, dans le Seigneur, ils ont redécouvert la beauté de vivre et « *Je suis à mon bien-aimé, et mon bien-aimé est à moi.* » Dans Son abondant amour pour Ses enfants, notre Seigneur promet de nous bénir encore, lorsqu'il nous déclare : « *Et pour ce qui est du vêtement, pourquoi en êtes-vous en souci ? Observez comment les lis des champs croissent ; ils ne travaillent, ni ne filent. Cependant je vous dis que Salomon même, dans toute sa gloire, n'a point été vêtu comme l'un d'eux* » (Matthieu 6:28-29).

La véritable beauté de la création attend impatiemment pour nous instruire. Notre Père aimant le veut ainsi. La Création entière sera restaurée bientôt. « *Le désert et le pays aride se réjouiront ! La solitude sera dans l'allégresse, et fleurira comme le lis. Elle fleurira, et elle sera dans l'allégresse ; elle poussera des cris de joie et des chants de triomphe ! La gloire du Liban, la magnificence de Carmel et de Saron lui est donnée. Ils verront la gloire de l'Éternel, la magnificence de notre Dieu. Fortifiez les mains languissantes ; affermissez les genoux tremblants ! Dites à ceux qui ont le*

*cœur troublé : Prenez courage et ne craignez plus ! voici votre Dieu ! La vengeance viendra, la rétribution de Dieu. Il viendra lui-même, et vous délivrera. Alors les yeux des aveugles seront ouverts, et les oreilles des sourds seront débouchées. Alors le boiteux sautera comme un cerf, et la langue du muet chantera de joie. Car des eaux jailliront au désert, et des torrents dans la solitude. Le lieu aride se changera en étang, et la terre altérée en source d'eau. Le lieu où les chacals avaient leur gîte, sera un parc de roseaux et de joncs »* (Esaïe 35:1-7). C'est ainsi que le Seigneur nous invite à Le rejoindre dans le Royaume.

Les gens du monde ne comprennent pas ce qui s'en vient, mais nous, les convertis, avons reçu cette grande vérité que les travaux de Dieu se sont terminés à la création. Dans Hébreux 4:3, nous lisons : *« Pour nous qui avons cru, nous entrons dans le repos, suivant ce qu'il a dit : C'est pourquoi j'ai juré dans ma colère, qu'ils n'entreront point dans mon repos ! Cependant, Ses œuvres* ***étaient accomplies*** *depuis la création du monde. »* Voilà une confirmation puissante dans le Nouveau Testament au sujet d'un exploit de la Genèse d'une création terminée. Peu importe le processus utilisé durant les six jours de la re-création, elle est terminée, éliminant par le fait même la théorie de l'évolution proposée par les athées. Donc : *« Ainsi furent achevés les cieux et la terre, et toute leur armée. Et Dieu eut achevé au septième jour son œuvre qu'il avait faite ; et il se reposa au septième jour de toute son œuvre qu'il avait faite. Et Dieu bénit le septième jour, et le sanctifia, parce qu'en ce jour-là il se reposa de toute son œuvre, pour l'accomplissement de laquelle Dieu avait créé »* (Genèse 2:1-3).

Le compte-rendu de la Genèse ne peut être plus clair et spécifique, mais le fait qu'il se trouve dans la Genèse semble lui enlever de la valeur dans l'esprit de beaucoup de théologiens et d'hommes de science. Alors, ils préfèrent croire en une évolution continuelle s'étalant sur des millions de siècles. Mais Paul nous dit dans Hébreux : *« Car celui qui est entré* ***dans Son repos****, se repose* ***aussi*** *de ses œuvres, comme* ***Dieu des siennes*** *»* (Hébreux 4:10). Paul n'essaie pas de défendre une création terminée comme telle, mais il assume déclarer une vérité connue de tous les convertis. En effet, le repos de Dieu de Ses œuvres de création devient un type prophétique du repos spirituel du chrétien converti lorsqu'il cesse de croire en ses **propres** œuvres de salut, quand il se fie entièrement au salut éternel créé sur la croix par Christ. Sur cette croix, juste avant de mourir pour nos péchés, Jésus

S'écria : *« Tout est **accompli**. Et ayant baissé la tête, il rendit l'esprit »* (Jean 19:30).

Et c'est ainsi que la rançon pour nos péchés fut payée. Le travail majestueux de notre **rédemption** fut accompli. Alors, pour ceux qui croient pouvoir se sauver tout seuls : *« Combien plus le sang de Christ, qui, par l'Esprit éternel, s'est offert à Dieu, lui-même, sans tache, purifiera-t-il votre conscience des œuvres mortes, afin que vous serviez le Dieu vivant ! »* (Hébreux 9:14). C'est pourquoi Jésus est le Médiateur d'une **nouvelle alliance**, afin que, la mort intervenant pour l'expiation des péchés commis sous la **première** alliance, ceux qui sont **appelés** reçoivent **la promesse de l'héritage éternel**. Car où il y a un testament, il est **nécessaire** que la mort du testateur soit constatée ; car c'est en cas de mort qu'un testament devient valable, puisqu'il n'a **aucune force** tant que le **testateur est en vie**, nous confirme Hébreux 9:15-17.

Dans Psaume 148:5-6, nous lisons : *« Qu'ils louent le nom de l'Éternel ; car il a commandé, et ils ont été créés. Il les a affermis pour toujours, à **perpétuité** ; il y a mis **un ordre** qui ne changera point. »* Dans ce Psaume central des cinq derniers Psaumes qui forment l'épilogue du livre, la création physique entière se voit exhortée à rendre **louange à Dieu**, en voyant l'univers entier dans sa perfection initiale. Tous les peuples de la terre, tous les anges, même les animaux vont louer le Seigneur. Mais plus que cela, d'une façon comprise **par la foi**, la création inorganique entière, le soleil, la lune, les étoiles, les montagnes, les vents, tout devra Lui rendre gloire.

Même les eaux du début, lorsque Dieu dit : *« Qu'il y ait une étendue entre les eaux ; et qu'elle sépare les eaux d'avec les eaux. Et Dieu fit l'étendue, et sépara les eaux qui sont au-dessous de l'étendue, d'avec les eaux qui sont au-dessus de l'étendue ; et cela fut ainsi »* (Genèse 1:6-7). Qu'ils louent le nom de l'Éternel ; car il a **commandé**, et ils ont été créés. Tout cela va continuer jusqu'à l'avènement des nouveaux cieux et de la nouvelle terre où : *« Il n'y aura plus aucun anathème ; et le trône de Dieu et de l'Agneau **sera en elle**, et ses serviteurs le serviront. Ils verront sa face, et son nom sera sur leurs fronts. Il n'y aura plus de nuit, et ils n'auront point besoin de lampe, ni de la lumière du soleil, parce que le Seigneur Dieu les éclairera ; et ils régneront aux siècles des siècles »* (Apocalypse 22:3-5).

Dieu n'est pas capricieux et Il ne changera pas ce qu'Il a créé. *« J'ai reconnu que tout ce que Dieu fait, subsiste à toujours ; il n'y a rien à y ajouter, ni rien à en retrancher ; et Dieu le fait afin qu'on le craigne. Ce qui est, a déjà été, et ce qui doit être a déjà été, et Dieu ramène ce qui est passé »* (Ecclésiaste 3:14-15). La terre devra cependant **être purifiée par le feu**. *« Or, le jour du Seigneur viendra comme un larron dans la nuit ; en ce temps-là les cieux passeront avec fracas, et les éléments embrasés seront dissous, et la terre, avec les œuvres qui sont en elle, sera* ***entièrement brûlée*** » (2 Pierre 3:10). *« Or, nous attendons, selon sa promesse, de* ***nouveaux cieux*** *et une* ***nouvelle terre****, où la justice habite. C'est pourquoi, bien-aimés, en attendant ces choses, efforcez-vous d'être trouvés sans tache et sans reproche devant Lui dans la paix, »* nous dit l'apôtre, dans 2 Pierre 3:13.

Ensuite, ce sera pour l'**éternité** où : *« Il bâtit son sanctuaire comme les lieux très hauts, comme la terre qu'il a fondée pour toujours »* (Psaume 78:69). Dieu a posé les fondations de la terre. *« Il a posé la terre sur ses bases ; elle est inébranlable à jamais, »* nous dit Psaume 104:5. Et : *« ceux qui auront été intelligents brilleront comme la splendeur de l'étendue, et ceux qui en auront amené* ***plusieurs*** *à la justice brilleront comme des étoiles, à toujours et à perpétuité, »* nous déclare Daniel 12:3. Ce sera un temps d'effervescence où le péché de la paresse n'existera plus.

Dans Proverbes 26:12-16, nous lisons : *« As-tu vu un homme qui croit être sage ? Il y a plus à espérer d'un fou que de lui. Le paresseux dit : Le grand lion est dans le chemin ; le lion est par les rues. Comme la porte tourne sur ses gonds, le paresseux se tourne sur son lit. Le paresseux plonge la main dans le plat, et il a de la peine à la ramener à sa bouche. Le paresseux se croit plus sage que sept hommes qui savent répondre avec bon sens. »* Ce sont les plus colorés versets du livre des Proverbes sur la paresse. Notons-en quelques autres :

**Proverbes 15:19** : *« La voie du paresseux est comme une haie de ronces ; mais le sentier des hommes droits est comme un chemin battu. »*

**Proverbes 21:25** : *« Le souhait du paresseux le tue, parce que ses mains refusent de travailler. »*

**Proverbes 6:6-11** : *« Paresseux, va vers la fourmi, regarde ses voies, et deviens sage. Elle n'a ni chef, ni surveillant, ni maître, elle prépare sa nourriture en été, et*

*amasse durant la moisson de quoi manger. Paresseux, jusques à quand seras-tu couché ? Quand te lèveras-tu de ton sommeil ? Un peu dormir, un peu sommeiller, un peu croiser les mains pour se reposer ; et la pauvreté viendra comme un coureur, et la disette comme un homme armé. »*

**Proverbes 10:26** : *« Ce que le vinaigre est aux dents, et la fumée aux yeux, tel est le paresseux à ceux qui l'envoient. »*

**Proverbes 20:4** : *« Le paresseux ne labourera point à cause du mauvais temps ; lors de la moisson il mendiera ; mais il n'aura rien. »*

Celui qui a écrit les Proverbes avait très peu de sympathie pour les paresseux avec leurs problèmes inventés. Il semble avoir continuellement élaboré des termes afin de leur faire honte. La mollesse est une caractéristique carrément inexcusable chez quelqu'un, mais elle l'est encore moins chez le chrétien. *« Car Dieu n'est pas injuste, pour oublier votre œuvre et le travail de la charité que vous avez fait paraître pour son nom, ayant assisté et assistant les Saints. Or, nous désirons que chacun de vous fasse voir la même ardeur pour conserver, jusqu'à la fin, la pleine certitude de l'espérance ; afin que vous ne deveniez pas paresseux, mais que vous imitiez ceux qui, par la foi et par la patience, héritent des promesses »* (Hébreux 6:10-12).

Il vaut mieux avoir une bonne affliction que de demeurer inactif devant Dieu. Dans Psaume 119:71-73, nous lisons : *« Il m'est bon d'avoir été affligé, afin que j'apprenne tes statuts. La loi de ta bouche m'est plus précieuse que des milliers de pièces d'or et d'argent. Tes mains m'ont fait et m'ont formé ; rends-moi intelligent, et j'apprendrai tes commandements. »* Cela paraît un peu étrange comme témoignage, car l'affliction est souvent accompagnée de plaintes ou du découragement. Mais rarement par une marque de **satisfaction** ou de **remerciement**, comme dans ce texte. Néanmoins, à la longue, afin de développer du caractère, les afflictions sont bonnes pour nous, nous aidant à devenir un peu plus comme Christ.

Les afflictions nous préparent pour notre ministère à Son service dans l'âge à venir, où : *« Il n'y aura plus aucun anathème ; et le trône de Dieu et de l'Agneau sera en elle, et ses **serviteurs** le serviront. Ils verront sa face, et Son nom sera sur leurs fronts. Il n'y aura plus de nuit, et ils n'auront point besoin de lampe, ni de la lumière du soleil, parce que le Seigneur Dieu les éclairera ; et ils régneront aux siècles des*

*siècles »* (Apocalypse 22:3-5). À la condition que nous soyons soumis à la **volonté de Dieu**. *« Avant d'être affligé, je m'égarais : mais maintenant j'observe ta parole … C'est ici ma consolation dans mon affliction, que ta parole me rend la vie »* (Psaume 119:67, 50).

De tels témoignages ont fait écho d'innombrables fois durant les siècles, par des hommes et des femmes de Dieu alors qu'ils et elles se sont approchés du Seigneur par Sa Parole de réconfort **durant l'affliction**, bien plus que durant les temps d'inactivité et de paresse. En effet, les afflictions ont même amené les non convertis au Seigneur. Car ils ne seraient jamais venus vers Lui lorsque tout allait bien. Mais poussés par le tourment et la réjection, ils étaient au bout de leur forces. *« Car la tristesse qui est selon Dieu, produit une repentance à salut, et dont on ne se repent jamais ; au lieu que la tristesse **du monde** produit la mort »* (2 Corinthiens 7:10).

Pour ce qui est des fois où le **peuple de Dieu** a souffert dans les temps anciens, il fut dit : *« Dans toutes leurs détresses il* [Dieu] *a été en détresse, et l'ange de sa face les a délivrés ; Lui-même il les a rachetés dans son amour et dans sa miséricorde ; il les a soutenus, et les a portés sans cesse aux jours d'autrefois »* (Esaïe 63:9). *« Il est vrai que tout châtiment ne paraît pas sur le moment un **sujet de joie**, mais de tristesse ; mais ensuite il produit un fruit paisible de justice pour ceux qui ont été ainsi exercés, »* nous dit Hébreux 12:11.

L'important dans tout cela, c'est que vous croyiez en Dieu et que vous soyez prêts à tout endurer pour Lui. Car Dieu fait continuellement des miracles même s'ils ne sont pas inscrits dans la Bible. Dans Jean 20:30-31, nous apprenons que : *« Jésus fit encore en présence de ses disciples plusieurs autres miracles, qui ne sont **pas écrits** dans ce livre. Et ces choses ont été écrites, afin que vous croyiez que **Jésus est le Christ**, le Fils de Dieu, et qu'en croyant vous **ayez la vie** par **son nom**. »* L'Évangile de Jean est un livre spécifiquement écrit afin d'amener des convertis à Christ et au salut. Il est structuré autour de sept miracles sélectionnés de façon à nous montrer Sa création, ainsi que des « signes » que nous devrions surveiller. Allons les découvrir dans une petite étude.

1. Il y a eu une noce à Cana. *« Et Jésus fut aussi convié aux noces avec ses disciples. Le vin ayant manqué, la mère de Jésus lui dit : Ils n'ont plus de vin.*

*Jésus lui répondit : Femme, qu'y a-t-il entre moi et toi ? Mon heure n'est pas encore venue. Sa mère dit à ceux qui servaient : Faites tout ce qu'il vous dira. Or, il y avait là six vaisseaux de pierre, placés pour la purification des Juifs, et contenant chacun deux ou trois mesures. Jésus leur dit : Remplissez d'eau ces vaisseaux ; et ils les remplirent jusqu'au haut. Et il leur dit : Puisez-en maintenant, et portez-en au chef du festin. Et ils le firent. Quand le chef du festin eut goûté l'eau changée en vin (or, il ne savait pas d'où venait ce vin, mais les serviteurs qui avaient puisé l'eau le savaient), il appela l'époux, et lui dit : Tout homme sert d'abord le bon vin, et ensuite le moins bon, après qu'on a beaucoup bu ; mais toi, tu as gardé le bon vin jusqu'à présent. Jésus fit ce premier miracle à Cana de Galilée, et il manifesta sa gloire ; et ses disciples crurent en lui »* (Jean 2:2-11).

2. Dans Jean 4:46-54 : *« Jésus vint donc de nouveau à Cana en Galilée, où il avait changé l'eau en vin. Or, il y avait à Capernaüm un seigneur de la cour, dont le* ***fils était malade****. Cet homme, ayant appris que Jésus était venu de Judée en Galilée, s'en alla vers lui et le pria de descendre pour guérir son fils, car il allait mourir. Jésus lui dit : Si vous ne voyiez point de* ***signes et de miracles****, vous ne croiriez point. Ce seigneur de la cour lui dit : Seigneur, descends, avant que mon enfant ne meure. Jésus lui dit :* ***Va, ton fils vit****. Cet homme crut ce que Jésus lui avait dit, et s'en alla. Et comme il descendait, les serviteurs vinrent au-devant de lui, et lui annoncèrent cette nouvelle :* ***Ton fils vit****. Il leur demanda à quelle heure il s'était trouvé mieux. Et ils lui dirent : Hier, à la septième heure, la fièvre le quitta. Et le père reconnut que c'était à cette heure-là que Jésus lui avait dit : Ton fils vit ; et* ***il crut, lui et toute sa maison.*** *Jésus fit ce second miracle à son retour de Judée en Galilée. »*
3. Dans Jean 5:5-9, nous voyons : *« Or, il y avait là un homme qui était malade depuis trente-huit ans ; Jésus le voyant couché, et sachant qu'il était déjà malade depuis longtemps, lui dit : Veux-tu être guéri ? Le malade lui répondit : Seigneur, je n'ai personne pour me jeter dans le réservoir quand l'eau est troublée, et, pendant que j'y vais, un autre y descend avant moi. Jésus lui dit : Lève-toi, emporte ton lit, et marche. Et aussitôt l'homme fut guéri ; et il prit son lit, et marcha. Or, ce jour-là était un sabbat. »*
4. Dans Jean 6:5-14, nous lisons : *« Jésus donc ayant levé les yeux, et voyant*

*une grande foule qui venait à lui, dit à Philippe : Où achèterons-nous des pains, afin que ces gens-ci aient à manger ? Or, il disait cela pour l'éprouver, car il savait ce qu'il devait faire. Philippe lui répondit : Deux cents deniers de pain ne leur suffiraient pas pour que chacun en prît un peu. L'un de ses disciples, André, frère de Simon Pierre, lui dit : Il y a ici un jeune garçon qui a* ***cinq pains d'orge*** *et* ***deux poissons****; mais qu'est-ce que cela pour tant de gens ? Cependant Jésus dit : Faites asseoir ces gens. Or il y avait beaucoup d'herbe dans ce lieu. Les hommes donc s'assirent, au nombre d'environ cinq mille. Et Jésus prit les pains, et ayant rendu grâces, il les distribua aux disciples, et les disciples à ceux qui étaient assis ; et de même pour les poissons, autant qu'ils en voulurent. Après qu'ils furent rassasiés, il dit à ses disciples : Ramassez les morceaux qui sont restés, afin que rien ne se perde. Ils les ramassèrent donc, et ils remplirent* ***douze paniers*** *des morceaux des cinq pains d'orge, qui étaient restés de trop à ceux qui en avaient mangé. Et ces gens, voyant le miracle que Jésus avait fait, disaient : Celui-ci est véritablement le prophète qui devait venir au monde. »*

5. *« Quand le soir fut venu, ses disciples descendirent à la mer, et étant entrés dans la barque, ils voulaient aller au-delà de la mer à Capernaüm ; il faisait déjà obscur, et Jésus n'était pas encore venu vers eux. Comme il soufflait un grand vent, la mer élevait ses vagues. Or, quand ils eurent ramé environ vingt-cinq ou trente stades, ils virent Jésus qui* ***marchait sur la mer****, et s'approchait de la barque, et ils eurent peur. Mais il leur dit : C'est moi, n'ayez point de peur. Ils le reçurent donc avec plaisir dans la barque et aussitôt la barque aborda au lieu où ils allaient »* (Jean 6:16-21).
6. *« Comme Jésus passait, il vit un homme aveugle dès sa naissance. Et ses disciples lui demandèrent : Maître, qui a péché, celui-ci ou ses parents, qu'il soit né aveugle ? Jésus répondit : Ce n'est pas que celui-ci ou ses parents aient péché ; mais c'est* ***afin que les œuvres de Dieu soient manifestées en lui****. Pendant qu'il est jour, il faut que je fasse les œuvres de Celui qui m'a envoyé ; la nuit vient, dans laquelle personne ne peut travailler. Pendant que je suis dans le monde,* ***je suis la lumière du monde****. Ayant dit cela, il cracha à terre, et fit de la boue avec sa salive, et il oignit de cette boue les yeux de l'aveugle, et il lui dit : Va, et te lave au réservoir de Siloé (ce qui signifie Envoyé). Il y alla donc et se lava, et il s'en alla* ***voyant clair****»* (Jean

9:1-7).

7. Lazare était mort. « *Et Jésus pleura. Sur cela les Juifs disaient : Voyez comme il l'aimait. Mais quelques-uns d'entre eux disaient : Lui qui a ouvert les yeux de l'aveugle, ne pouvait-il pas faire aussi que cet homme ne mourût pas ? Alors Jésus, frémissant de nouveau en lui-même, vint au sépulcre ; c'était une grotte, et on avait mis une pierre dessus. Jésus dit : Ôtez la pierre. Marthe, sœur du mort, lui dit : Seigneur, il sent déjà mauvais,* ***car il est là depuis quatre jours****. Jésus lui répondit : Ne t'ai-je pas dit, que si tu crois, tu* ***verras la gloire de Dieu****? Ils ôtèrent donc la pierre du lieu où le mort était couché. Et Jésus, élevant les yeux au ciel, dit : Père, je te rends grâces de ce que tu m'as exaucé. Je savais que tu m'exauces toujours, mais je l'ai dit à cause de ce peuple, qui est autour de moi, afin qu'il croie que tu m'as envoyé. Quand il eut dit cela, il cria à haute voix : Lazare, viens dehors ! Et le mort sortit, les mains et les pieds liés de bandes, et le visage enveloppé d'un linge. Jésus leur dit : Déliez-le, et le laissez aller. Plusieurs donc d'entre les Juifs qui étaient venus voir Marie, et qui avaient vu ce que Jésus avait fait,* ***crurent en lui*** » (Jean 11:35-45).

Chacun de ces miracles demandait une puissance surnaturelle. Le livre de Jean contient également plusieurs affirmations sur la **divinité** de Jésus. Il y a sept déclarations de « Je Suis », ainsi que plusieurs exhortations à croire en Lui. Comme, par exemple, la plus populaire, dans Jean 3:16-18, où Jean déclare : « *Car Dieu a tant aimé le monde, qu'il a donné son Fils unique, afin que quiconque croit en lui ne périsse point, mais qu'il ait la vie éternelle. Car Dieu n'a point envoyé son Fils dans le monde, pour condamner le monde, mais afin que le monde soit sauvé par lui. Celui qui croit en lui n'est* ***point condamné****, mais celui qui* ***ne croit point*** *est* ***déjà condamné****, parce qu'il n'a pas cru* ***au nom du Fils unique de Dieu****.* »

Finalement, Jean nous donne une description détaillée du dernier repas de Jésus avec Ses disciples, Sa crucifixion, Sa résurrection et la déclaration de Thomas qui doutait de Sa résurrection jusqu'à ce qu'il l'ait vu et déclaré « *Mon Seigneur et mon Dieu* ». Pour devenir des témoins efficaces de Christ, nous devons entamer la même procédure que les apôtres. Il devient donc très significatif pour nous de croire à la Création de toute chose, car Dieu **a parlé** et tout fut créé. Ensuite, que ce même Dieu S'est manifesté à nous, il y a 2 000 ans, **en chair** afin de mourir pour nous et

payer la rançon du péché. C'est ce que Jean nous dit dans Jean 1:1 : « *Au commencement était la* ***Parole****, la* ***Parole était avec Dieu****, et la* ***Parole était Dieu****.* » Au verset 14, nous lisons : « *Et la Parole a été faite chair, et a habité parmi nous, pleine de grâce et de vérité, et nous avons contemplé sa gloire, une gloire comme celle du Fils unique venu du Père.* »

Mais rappelons-nous toujours que la **Parole** : « *était au commencement avec Dieu. Toutes choses ont été faites par elle, et rien de ce qui a été fait, n'a été fait sans elle. En elle* ***était la vie****, et la vie était la* ***lumière des hommes****. Et la lumière a lui dans les ténèbres, et les* ***ténèbres ne l'ont point reçue****.* » (vs 2-5). Le monde attendait le Messie, mais Jésus ne fut vraiment pas bien reçu. « *La* ***véritable lumière*** *qui éclaire tout homme* ***était venue*** *dans le monde. Elle était dans le monde, et le* ***monde a été fait par elle*** *; mais Lui le monde ne l'a pas connu. Il est venu chez les siens ; et les siens ne l'ont point reçu. Mais* ***à tous ceux qui l'ont reçu****, il leur a donné* ***le droit*** *d'être faits enfants de Dieu, savoir, à ceux qui croient en son nom, qui ne sont point nés du sang, ni de la volonté de la chair, ni de la volonté de l'homme,* ***mais de Dieu*** » (vs 9-13).

Les évidences des miracles démontrant la vérité sur Sa divinité, sont arrivées à leur apogée par la preuve évidente de Sa résurrection. Dans Jean 20:1-9, nous lisons : « *Le premier jour de la semaine, Marie de Magdala vint le matin au sépulcre, comme il faisait encore obscur ; et elle vit la pierre ôtée du sépulcre. Elle courut donc et vint vers Simon Pierre, et vers l'autre disciple que Jésus aimait ; et elle leur dit : On a enlevé du sépulcre le Seigneur, et nous ne savons où on l'a mis. Alors Pierre sortit avec l'autre disciple, et ils allèrent au sépulcre. Et ils couraient tous deux ensemble ; mais cet autre disciple courut plus vite que Pierre, et arriva le premier au sépulcre. Et s'étant baissé, il vit les bandelettes qui étaient à terre ; mais il n'entra point. Mais Simon Pierre, qui le suivait, étant arrivé, entra dans le sépulcre, et* ***vit les bandelettes qui étaient à terre****, et le* ***suaire*** *qu'on lui avait mis sur la tête, lequel n'était pas avec les autres linges ;* ***mais plié dans un endroit à part****. L'autre disciple, qui était arrivé le premier au sépulcre, entra aussi, et* ***il vit, et il crut****. Car ils n'avaient pas encore compris l'Écriture, portant qu'il fallait que Jésus ressuscitât des morts.* »

Jésus Lui-même a déclaré : « *Vous sondez les Écritures, parce qu'en elles vous*

*croyez avoir la vie éternelle, et ce sont elles qui rendent témoignage de moi. Et* ***vous ne voulez point venir à moi****, pour avoir la vie. Je ne reçois point ma gloire de la part des hommes ; mais je sais que vous n'avez point en vous-mêmes* ***l'amour de Dieu****. Je suis venu au nom de mon Père, et vous ne me recevez pas ; si un autre vient en* ***son propre nom****, vous le recevrez. Comment pouvez-vous croire, quand vous tirez votre gloire* ***les uns des autres****, et que vous ne recherchez point la gloire* ***qui vient de Dieu seul*** *? Ne pensez point que moi je vous accuse devant le Père ; Moïse, en qui vous espérez, est* ***celui qui vous accusera****. Car si vous croyiez Moïse, vous me croiriez aussi ; car il a écrit de moi. Mais si vous ne croyez pas ses écrits, comment croirez-vous mes paroles ? »* (Jean 5:39-47).

Cependant : *« il y avait un homme, d'entre les pharisiens, nommé Nicodème, l'un des principaux Juifs. Cet homme vint, de nuit, trouver Jésus et lui dit : Maître, nous savons que tu es un docteur venu de la part de Dieu ; car personne ne peut faire ces miracles que tu fais, si Dieu n'est avec lui. Jésus lui répondit : En vérité, en vérité je te dis que si un homme ne naît de nouveau, il ne peut voir le royaume de Dieu. Nicodème lui dit : Comment un homme peut-il naître, quand il est vieux ? Peut-il rentrer dans le sein de sa mère, et naître une seconde fois ? Jésus répondit : En vérité, en vérité je te dis, que si un homme ne naît d'eau et d'esprit, il ne peut* ***entrer*** *dans le royaume de Dieu. Ce qui est né de la chair est chair, et ce qui est* ***né de l'esprit est esprit****. Ne t'étonne point de ce que je t'ai dit : Il faut que vous naissiez de nouveau. »* Je ne sais pas si Nicodème a saisi ce que Jésus lui avait déclaré, mais tout au long des siècles, tout ce que Jésus enseignait a servi efficacement à recevoir Christ comme Sauveur et Seigneur.

En lisant cet exposé sur Jésus, nous réalisons que seul notre Sauveur a pu accomplir autant de miracles pour nous qui croyons, mais ce n'est pas tout. Tout en nous aimant, Dieu est mort pour nous ! Avez-vous déjà vu pareille chose où le Créateur du monde ait consenti à mourir pour Ses créatures parce qu'il y avait une rançon à payer et aucun être humain n'était capable de la payer parce que tous ont péché ? Alors, Lui seul pouvait le faire afin que nous ayons la vie éternelle, savoir ceux qui, persévérant dans les bonnes œuvres, cherchent la gloire, l'honneur et l'immortalité.

# L.04 – Les mensonges sur la dîme

L’enseignement de Dieu concernant l’ordonnance de la dîme dans la Bible est on ne peut plus clair. La Bible démontre qui devait payer la dîme ; qui devait recevoir la dîme ; le genre de produits sur lequel on devait dîmer ; qui n’avait pas à dîmer ; comment la dîme devait être employée ; en plus de la révélation donnant les limites

et les restrictions de son utilisation. Pourtant, ces lois de Dieu sont systématiquement violées par les prêcheurs, par les prêtres, par les évangélistes, par les pasteurs et par les théologiens qui veulent mettre la main sur un apport financier immédiat en retour de leur travail religieux et ecclésiastique. Ce faisant, ils commettent un péché incontestable, volontairement ou non.

*« Je vous exhorte donc, mes frères, par les compassions de Dieu, que vous offriez vos corps en sacrifice vivant, saint, agréable à Dieu, ce qui est votre raisonnable service. Et ne vous conformez point à ce présent siècle, mais soyez transformés par le renouvellement de votre entendement, afin que vous éprouviez quelle est la volonté de Dieu, bonne, agréable, et parfaite. »*

**Romains 12:1-2**

## Cliquez ici pour lire le livre

---

# D.330 – Une obsession magnifique

**Par Joseph Sakala**

Dans 1 Corinthiens 9:18-19, Paul pose la question : *« Quelle récompense ai-je donc ? C'est qu'en prêchant l'Évangile, j'établirai l'Évangile de Christ sans qu'il en coûte*

*rien, et sans me prévaloir de* ***mon droit*** *dans l'Évangile. Car, quoique je sois libre à l'égard de tous, je me suis assujetti à tous, afin d'en gagner un plus grand nombre. »* Et pour y arriver : *« J'ai été comme faible avec les faibles, afin de gagner les faibles ; je me suis fait tout à tous, afin d'en sauver de toute manière* ***quelques-uns****. Et je fais cela à cause de l'Évangile, afin d'y avoir part. Ne savez-vous pas que ceux qui courent dans la lice, courent tous, mais un seul remporte le prix ? Courez de telle sorte que* ***vous le remportiez*** » (1 Corinthiens 9:22-24).

Dans son épître aux Éphésiens, Paul avait noté que Christ avait donné des dons spécifiques à l'**Église**. Il leur explique, que : *« C'est aussi Lui qui a établi les uns apôtres, les autres prophètes, les autres évangélistes, et les autres pasteurs et docteurs; pour le perfectionnement des saints, pour l'œuvre du ministère, pour* ***l'édification du corps de Christ*** *; jusqu'à ce que nous soyons tous parvenus à l'unité de la foi et de la connaissance du Fils de Dieu, à l'état d'homme fait, à la mesure de la* ***stature parfaite de Christ*** *; pour que nous ne soyons plus des petits enfants, flottants et emportés çà et là à tous vents de doctrine, par la* ***tromperie*** *des hommes, et par leur adresse à* ***séduire*** *artificieusement ; mais que, professant la vérité dans la charité, nous croissions en toutes choses dans celui qui est le chef, Christ ; de qui tout le corps, bien coordonné et étroitement uni, par le concours de toutes les jointures, tire son accroissement, selon la force assignée à chaque membre, afin qu'il soit* ***édifié lui-même*** *dans la charité »* (Éphésiens 4:11-16).

C'est une magnifique obsession que chaque chrétien se doit de copier, selon que le Seigneur le consent. Paul n'était pas en train d'expliquer qu'un homme devrait agir en femme pour attirer les femmes vers le Seigneur, ou qu'une femme devrait agir en homme, pour attirer les hommes, ni que lui devienne humaniste pour attirer les humanistes. On ne devrait jamais diluer **la doctrine de la foi** ou les standards d'un chrétien afin d'en attirer vers les congrégations. Paul n'établissait pas ses propres lignes de conduite, soit pour les congrégations ou pour les chrétiens ; il donnait son témoignage personnel. Cependant, nous devrions être compréhensifs et sympathiques aux besoins de tous les gens de partout. Dans 1 Corinthiens 10:31-33, Paul dit : *« Soit donc que vous mangiez, soit que vous buviez, ou que vous fassiez quelque autre chose, faites tout pour la* ***gloire de Dieu****. Ne donnez aucun scandale, ni aux Juifs, ni aux Grecs, ni à l'Église de Dieu ; comme moi aussi, je m'efforce de plaire à tous en toutes choses, ne cherchant point* ***mon intérêt****, mais celui de*

*plusieurs,* ***afin qu'ils soient sauvés****.* » Envers son évangéliste Timothée, il insiste : « *Repousse les questions folles, et qui sont sans instruction, sachant qu'elles produisent des contestations. Or, il ne faut pas que le serviteur du Seigneur aime à contester ; mais il* ***doit être doux envers tous****, propre à enseigner, patient ; redressant avec douceur les adversaires, attendant que Dieu leur* ***donne la repentance****, et leur fasse* ***connaître la vérité****, et qu'ils sortent de l'ivresse des pièges du diable, qui les tient captifs et soumis à* ***sa*** *volonté* » (2 Timothée 2:23-26).

Il faut toujours garder à l'esprit les parole de Paul dans 1 Corinthiens 3:7-9 où il déclare : « *C'est pourquoi ni celui qui plante, ni celui qui arrose, n'est quelque chose, mais* ***Dieu qui donne l'accroissement****. Or, celui qui plante et celui qui arrose* ***sont égaux****, et chacun recevra sa récompense propre selon son propre travail. Car nous sommes* ***ouvriers avec Dieu*** *; vous êtes le champ de Dieu, l'édifice de Dieu.* » Alors, tout se résume à la **divulgation** de **la vérité**. Et le plus grand **divulgateur**, c'est Dieu. « *Mais que, professant la vérité dans la charité, nous croissions en toutes choses dans celui qui est le chef, Christ,* » nous dit Paul, dans Éphésiens 4:15. Alors, il ne faut jamais compromettre la vérité afin d'attirer un converti, car : « *nous faisons la fonction d'ambassadeurs pour Christ, comme si Dieu exhortait* ***par nous*** *; et nous vous supplions au nom de Christ : Soyez réconciliés avec Dieu ! Car Celui qui n'a point connu le péché, il l'a traité en pécheur pour nous, afin que nous, nous devenions justes de la justice de Dieu en lui* » (2 Corinthiens 5:20-21).

La passion de divulguer vient de Dieu, et Jésus l'accomplissait parfaitement. Dans Marc 12:32-34, nous lisons : « *Et le scribe lui répondit : C'est bien, Maître, tu as dit* ***avec vérité****, qu'il n'y a qu'un Dieu, et qu'il n'y en a point d'autre que lui ; et que l'aimer de tout son cœur, de toute sa pensée, de toute son âme, et de toute sa force, et aimer son prochain comme soi-même, c'est plus que* ***tous les holocaustes et les sacrifices****. Jésus voyant qu'il avait répondu en homme intelligent, lui dit : Tu n'es* ***pas éloigné*** *du royaume de Dieu. Et personne n'osait plus l'interroger.* » Le contenu rédactionnel des productions télévisuelles devient, depuis 1960, de plus en plus radical et son emportement agressif vise principalement la religion. Et notez qu'il est rarement critiqué ; pourtant, son agressivité est de plus en plus intense. Existe-t-il une raison pour ces attaques passionnées ? Sûrement, car l'adversaire n'est pas content et **il contrôle les médias**.

Dieu a une vision passionnée au sujet de Son caractère et Son autorité unique sur l'univers. Dans Esaïe 45:5-7, Dieu déclare : *« Je suis l'Éternel, et il n'y en a point d'autre ; il n'y a pas **d'autre Dieu que moi**. Je t'ai ceint, quand tu ne me connaissais pas ; afin qu'on sache, du soleil levant au soleil couchant, qu'il n'y en a **point d'autre que moi**. **Je suis l'Éternel**, et il n'y en a **point d'autre** ; Qui forme la lumière et qui crée les ténèbres, qui fais la prospérité et qui crée l'adversité ; c'est moi, l'Éternel, qui fais toutes ces choses. »* Après une telle déclaration de **Dieu Lui-même**, comment peut-on encore prêcher une **trinité divine** ? Et, au verset 18 : *« Car ainsi dit l'Éternel, qui a formé les cieux, **Lui**, le Dieu qui a formé la terre et qui l'a faite, lui qui l'a fondée ; qui ne la créa pas pour **être déserte**, mais qui la forma pour être **habitée** : Je suis l'Éternel, et il n'y en a point d'autre ! »* Toujours au **singulier** !

Nous ne pouvions pas connaître plus de détails sur Son grand travail comme Créateur, mais Dieu S'est fait connaître à nous en **adoptant un corps humain** dans la personne de **Jésus (Sauveur)** et en le plaçant dans le corps d'un vierge nommée Marie. Alors, dans Matthieu 1:23, nous lisons : *« Voici, la vierge **sera enceinte**, et elle enfantera un fils, et on le nommera EMMANUEL, ce qui signifie : **DIEU AVEC NOUS**. »* Voyez-vous deux **personnes distinctes** ici, ou **deux manifestations** de la même et unique personne ? Or, combien de personnes, se disant chrétiennes, prêchent deux personnes **distinctes** formant un seul et unique Dieu ? À la Samaritaine, Jésus a déclaré ceci : *« **Dieu est Esprit**, et il faut que ceux qui l'adorent, l'adorent en esprit et en vérité »* (Jean 4:24). Donc, *« Celui qui a reçu son témoignage a **scellé** que **Dieu est véritable**. Car **Celui** que Dieu a envoyé dit les **paroles de Dieu**, parce que Dieu ne lui donne pas l'Esprit par mesure »* (Jean 3:33-34). Malgré cela, ces hommes continuent à prêcher que Dieu est **une trinité.** Ces ministres croient continuellement et obstinément qu'ils ne sont pas séduits.

Mais il y a des **individus** à qui Dieu a enlevé le voile et a fait connaître Sa véritable nature en **continuant** à S'identifier au singulier. À ces individus, Il Se reconnaît en déclarant que : *« **Dieu** ayant autrefois parlé à nos pères, à plusieurs reprises et en diverses manières, par les prophètes, nous a parlé en ces derniers temps par **son Fils**, qu'il a établi **héritier de toutes choses** ; par lequel aussi il a fait le monde ; et qui, étant la **splendeur de sa gloire** et l'empreinte de **Sa Personne**, et soutenant toutes choses par sa parole puissante… »* (Hébreux 1:1-3). Par Jésus, Son héritier,

Dieu le Père déclare : « *Au commencement était* ***la Parole****, la Parole était* ***avec Dieu****, et la* ***Parole était Dieu*** » (Jean 1:1). Comme c'est simple !

Après avoir donné Sa vie pour nos péchés : « *…c'est Lui qui est la tête du corps de l'Église ; il est le commencement, le* ***premier-né*** *d'entre les morts, afin qu'il tienne le* ***premier rang en toutes choses****. Car il a plu à Dieu de faire habiter toute plénitude en lui ; et de* ***réconcilier par lui*** *toutes choses avec Soi, ayant donné la paix, par le sang de sa croix, tant aux choses qui sont sur la terre qu'à celles qui sont dans les cieux* » (Colossiens 1:18-20). Imaginez que Dieu, en Se faisant homme, a délégué à Son Fils le pouvoir de Se faire connaître, ce que Jésus a fait, mais les hommes ont rejeté cette magnifique connaissance. Ils ont préféré croire les déclarations d'hommes athées parlant d'une évolution étalée sur des milliards d'années, avec l'homme qui **descend du singe** que Jésus aurait également sauvé par Son sacrifice.

Pourtant, la vérité est claire dans Romains 5:12 : « *C'est pourquoi, comme par un* ***seul homme*** *le péché est entré dans le monde, et par le péché la mort ; de même la mort s'est* ***étendue sur tous les hommes****, parce que tous ont péché.* » À tous les chrétiens qui croient à l'évolution, posez-vous donc ces questions : le salut par le sacrifice de Christ pourrait remonter jusqu'où dans l'échelle évolutionniste ? Le Neandertal aurait-il droit au salut ? L'*Homo erectus* aussi, peut-être ? Mais jusqu'où Dieu devrait-Il remonter ? Voyez comme le concept de l'évolution est en pleine **contradiction** avec le **Plan de salut de Dieu** !

Avant de transmettre la « viande » aux humains, Dieu choisit Ses individus en leur offrant le lait « logique ». « *Désirez avec ardeur, comme des enfants nouvellement nés, le lait spirituel et pur, afin que vous* ***croissiez par son moyen****. Puisque vous avez goûté que le Seigneur est bon, en vous approchant de lui ; qui est la pierre vivante rejetée des hommes, mais choisie de Dieu, et précieuse ; vous aussi, comme des* ***pierres vivantes****, vous êtes édifiés, pour être une maison spirituelle, une sacrificature sainte, afin d'offrir des sacrifices spirituels agréables à Dieu, par Jésus-Christ.* » L'exhortation est dirigée vers les nouveaux convertis qui ont récemment mis leur confiance dans la Parole de Dieu qui leur fut prêchée sur Christ, leur déclare le chef des apôtres, dans 1 Pierre 2:2-5.

À cause du miracle expérimenté de la régénération, le nouveau chrétien doit donc renoncer à toute sorte de malice, de fraude, de dissimulation, d'envie et de médisance et partager, comme un enfant, le lait spirituel et pur, afin qu'il **croisse** par son moyen. Le mot utilisé par Pierre pour « Parole » n'est pas le mot usuel grec *logos*, mais plutôt *logikos*, duquel nous avons le mot « logique ». Il est utilisé une seule autre fois par Paul dans le Nouveau Testament où il est traduit « raisonnable » dans Romains 12:1-2 : *« Je vous exhorte donc, frères, par les compassions de Dieu, à offrir vos corps en sacrifice vivant, saint, agréable à Dieu, c'est votre **culte raisonnable**. Et ne vous conformez point au présent siècle, mais soyez transformés par le renouvellement de **votre esprit**, afin que vous éprouviez que la volonté de Dieu est bonne, agréable et parfaite. »*

Donc, Pierre parle de partager le lait spirituel qui est logique et sans malice. Cela ne peut être autre chose que la Parole incorruptible, éternelle, la Parole de Dieu qui nous a régénérés, que Jésus nous a révélée. Jésus était sûrement logique lorsqu'Il a révélé cette vérité, dans Jean 14:6 où : *« Jésus lui dit : Je suis le chemin, la vérité et la vie ; personne ne vient au Père que par moi, »* Pierre a également déclaré : *« Lui qui n'a point commis de péché, et dans la bouche duquel il ne s'est trouvé **aucune fraude** »* (1 Pierre 2:22). Ces attributs doivent donc s'appliquer aussi à Sa Parole écrite. Les Écritures ne sont pas remplies de **secrets** que seuls des illuminés ou des individus spécialement entraînés peuvent interpréter.

L'**Écriture** est sincère, déclarant précisément ce qu'elle veut nous dire. Elle n'est pas naïve, mais entièrement **logique**, fournissant ainsi la nourriture pour les enfants en Christ, afin qu'ils **croissent** par son moyen. Malheureusement, force est de constater que, dans les églises, dites chrétiennes, la **logique** spirituelle fait cruellement défaut et l'interprétation des Écritures prend trop souvent l'allure d'une grande bouffonnerie, d'où des doctrines loufoques et des rites ridicules qui ne tiennent pas debout et contredisent les Écritures, à la grande honte des pasteurs qui encouragent ce phénomène.

La prochaine étape de cette délégation de la vérité, est de devenir des dispensateurs des mystères de Dieu. Dans 1 Corinthiens 4:1-3, Paul déclare : *« Que chacun donc nous regarde comme des **serviteurs de Christ** et des **dispensateurs des mystères de Dieu**. Mais au reste, ce qu'on demande des dispensateurs, c'est que chacun soit*

*trouvé **fidèle**. Pour moi, il m'importe fort peu d'être jugé par vous, ou par un tribunal humain ; et je ne me juge pas non plus moi-même.* » Les mots « serviteur » ou « ministre de Dieu » décrivent un officier qui, sous l'autorité supérieure, exerce une fonction d'après les bornes légales établies par son maître. Cette fonction décrit très bien les ministres de Jésus qui doivent également être **Ses imitateurs**. *« Ainsi, vous n'êtes plus ni des étrangers, ni des gens de dehors, mais concitoyens des Saints, et de la maison de Dieu ; étant édifiés sur le fondement des apôtres et des prophètes, dont Jésus-Christ est la pierre angulaire, en qui tout l'édifice, bien coordonné, s'élève pour être un temple saint au Seigneur, en qui aussi vous êtes édifiés ensemble, pour être la maison de Dieu par l'Esprit* » (Éphésiens 2:19-22).

*« Que chacun emploie le don selon qu'il a reçu, au service des autres, comme de bons dispensateurs des diverses grâces de Dieu. Si quelqu'un parle, qu'il parle selon les **oracles de Dieu** ; si quelqu'un exerce un **ministère**, qu'il l'exerce selon la force que **Dieu lui communique**, afin qu'en toutes choses, Dieu soit glorifié par Jésus-Christ, à qui appartiennent la gloire et la force aux siècles des siècles ! Amen* », déclare l'apôtre, dans 1 Pierre 4:10-11. Les limitations de l'exercice de l'autorité exigée chez les Corinthiens se bornaient à **dispenser les mystères de Dieu**, mais, au reste, ce qu'on demande des dispensateurs, c'est que chacun soit trouvé **fidèle**.

C'est ainsi que les Églises étaient affermies dans la foi et elles croissaient en nombre de jour en jour. Mais Paul enseignait également de donner pour secourir ceux qui étaient moins fortunés. Dans Actes 20:35-37, Paul dit : *« Je vous ai montré en toutes choses, que c'est ainsi qu'en travaillant, il faut secourir les faibles, et se souvenir des paroles du Seigneur Jésus, qui a dit lui-même : Il y a **plus de bonheur à donner qu'à recevoir**. Quand il eut dit cela, il se mit à genoux, et pria avec eux tous. Alors tous fondirent en larmes, et se jetant au cou de Paul, ils le baisaient. Affligés principalement de ce qu'il avait dit qu'ils ne verraient plus son visage. Et ils le conduisirent jusqu'au vaisseau. »*

Après plusieurs années, Paul se rappelait encore ces choses : *« Et ayant en Dieu cette espérance, que la résurrection des morts, tant des justes que des injustes, qu'ils attendent aussi eux-mêmes, arrivera. C'est pourquoi je travaille à avoir toujours une conscience sans reproche, devant Dieu et devant les hommes. Or, après plusieurs années, je suis venu pour faire à ma nation des aumônes et des offrandes »*

(Actes 24:15-17). Il prêchait toujours le Royaume et dispensait les mystères de Dieu. Et nous pareillement nous prêchons ce qui nous a été enseigné par les ministres fidèles à la Parole.

Rendons grâces au Père qui nous a rendus capables d'avoir part à l'héritage des saints dans la lumière ; qui nous a délivrés de la puissance des ténèbres et nous a fait passer dans le Royaume de son Fils bien-aimé, en qui nous avons la rédemption par Son sang, la rémission des péchés. C'est lui qui est l'image du Dieu invisible, le premier-né de toutes les créatures. Car c'est en Lui qu'ont été créées toutes choses dans les cieux et sur la terre, les visibles et les invisibles, soit les trônes, soit les dominations, soit les principautés, soit les puissances. Tout a été créé par Lui et pour Lui. *« Afin que leurs cœurs soient consolés, et liés* ***étroitement ensemble*** *dans la charité, pour être enrichis d'une parfaite intelligence, pour connaître le mystère de Dieu le Père et de Christ, en qui sont renfermés tous les trésors de la sagesse et de la science, »* nous dit Paul, dans Colossiens 2:2-3.

Nous utilisons la Parole de Dieu pour convaincre les incrédules. *« En effet, les perfections invisibles de Dieu, sa puissance éternelle et sa divinité, se voient comme à l'œil, depuis la création du monde, quand on les considère dans ses ouvrages. De sorte qu'ils sont inexcusables, parce qu'ayant connu Dieu, ils ne l'ont point glorifié comme Dieu, et ne lui ont point rendu grâces : au contraire, ils sont* ***devenus vains*** *dans leurs raisonnements, et leur cœur destitué d'intelligence a été rempli de ténèbres, »* nous déclare Paul, dans Romains 1:20-21. En conséquence, les seules exigences pour être de bons serviteurs aujourd'hui, c'est de connaître la Bible pour réfuter les efforts de ceux **qui nient** les mystères de Dieu. Nous vous prions de nous encourager dans ce domaine, en distribuant la vérité que nous partageons avec vous.

Satan ne sera pas content de vos efforts et va tenter de créer la guerre entre ceux qui prêchent. La plupart d'entre nous avons vu les cercles qui se forment lorsqu'on laisse tomber une pierre dans l'eau. Cela illustre assez bien ce qui est arrivé à cause de l'assaut des ministres de Satan dans les congrégations pour embrouiller le monde, sans oublier les théories des athées et la science naturelle pour brouiller la vérité. Galates 5:8-9 nous dit que : *« Cette suggestion ne vient point de Celui qui vous appelle. Un peu de levain fait lever toute la pâte. »*

Lorsque nous rencontrons un problème, rappelons-nous de ces paroles écrites par David dans Psaumes 11:3-7 : *« Quand les fondements sont renversés, le juste, que fera-t-il ? L'**Éternel** est dans le temple de sa sainteté ; l'Éternel a son trône dans les cieux. Ses yeux contemplent, ses paupières sondent les fils des hommes. L'Éternel sonde le juste ; mais **Son âme hait le méchant** et **celui qui aime la violence**. Il fera pleuvoir sur les méchants des filets, du feu et du soufre, et le vent embrasé sera leur partage. Car l'Éternel juste aime la justice ; les **hommes droits contempleront sa face**. »* Jésus nous a bien averti contre le levain des faux ministres avec leurs fausses doctrines, dans Matthieu 16:11-12, lorsqu'Il dit : *« Comment ne comprenez-vous pas que ce n'est pas au sujet du pain, que je vous ai dit de vous garder du levain des pharisiens et des sadducéens ? Alors ils comprirent que ce n'était pas du **levain du pain**, mais de la **doctrine** des pharisiens et des sadducéens qu'il leur avait dit de **se garder**. »*

Cette instruction nous est donnée afin que nous concentrions nos efforts sur la **cause réelle** du problème et non sur les **symptômes**. Il est tentant de nous concentrer uniquement sur les symptômes : l'avortement, la pornographie, la promiscuité flagrante, les MTS toujours en croissance, le divorce facile, le crime en surcroît, la corruption en politique et j'en passe, qui sont tous réels et terriblement destructifs. Mais la cause véritable se trouve dans l'éducation du monde qui est anti-Dieu, anti-justice, anti-autorité et la croyance athée en la science naturelle de plus en plus répandue. *« Car ce n'est pas contre la chair et le sang que nous avons à combattre, mais contre les principautés, contre les puissances, contre les princes des ténèbres de ce siècle, contre les puissances spirituelles de la méchanceté dans les lieux célestes »* (Éphésiens 6:12). Voilà où se trouve la cause réelle et notre enseignement spirituel doit refléter **cette vérité**, ainsi que **notre opposition** au prince des ténèbres.

Notre monde « intellectuel » a besoin de l'évidence pour dénoncer le fléau causé par l'athéisme. Les leaders chrétiens n'ont pas seulement besoin d'être instruits bibliquement, mais également de combattre **pour la foi** qui a été donnée une fois aux saints. Ce travail prend du temps, mais sa récompense est sans limites. Dans Jérémie 23:29-31, Dieu dit : *« Ma parole n'est-elle pas comme un feu, dit l'Éternel, et comme un marteau qui brise le roc ? C'est pourquoi voici, dit l'Éternel, j'en veux aux prophètes, qui se dérobent mes paroles l'un à l'autre. Voici, dit l'Éternel, j'en veux*

*aux prophètes qui parlent d'eux-mêmes et qui disent :* "***Il a dit***"*.* » Une des expressions les plus pittoresques des Écritures est celle du marteau qui brise le roc. Dans ce texte, cependant, le roc est littéralement la montagne, quoique l'effet du marteau soit de briser en pièces. En hébreu, le mot utilisé veut dire « disperser » comme la dispersion mondiale des enfants de Dieu.

Il était même utilisé pour la dispersion à partir de Babel où : *« l'Éternel les* ***dispersa*** *de là sur la face de toute la terre, et ils cessèrent de bâtir la ville. C'est pourquoi son nom fut appelé Babel (confusion) ; car l'Éternel y confondit le langage de toute la terre, et de là l'Éternel les dispersa sur toute la face de la terre* » (Genèse 11:8-9). Le mot « dispersion » est encore plus significatif dans la prophétie de Zacharie où le prophète dit : *« Épée, réveille-toi contre mon pasteur, contre l'homme qui est mon compagnon, dit l'Éternel des armées ! Frappe le pasteur, et les brebis seront dispersées ; et je tournerai ma main contre les petits* » (Zacharie 13:7). Ce verset fut cité par Jésus au dernier souper lorsqu'Il Se l'appliqua à Lui-même. *« Alors Jésus leur dit : Je vous serai cette nuit à tous une occasion de chute ; car il est écrit : Je frapperai le berger, et les brebis du troupeau seront dispersées* » (Matthieu 26:31).

Si on combine tous ces versets, ils semblent vouloir dire : « Ce n'est pas tant Ma parole comme le puissant marteau du ciel qui fait sauter la montagne et la disperse partout. » Ce passage est inséré en plein milieu d'une sentence de Jérémie sur les faux prophètes en Israël, mettant en contraste leurs mensonges avec la Parole puissante de Dieu. C'est peut-être une parabole de la parole vivante, qui était également le Rocher qui les suivait dans le désert et qui était leur berger aimant. Puisque le rocher fut dispersé, les pierres vivantes furent aussi éjectées du rocher. Les brebis dispersées du troupeau, lorsque le berger fut frappé, deviennent alors : *« Ceux donc qui avaient été dispersés,* [et qui] *allaient de lieu en lieu, annonçant la bonne nouvelle de la Parole* », dans le monde entier (Actes 8:4).

Mais n'oublions pas l'adversaire qui tente de détruire la Parole en causant sa dilution. Alors, il devient évident que la force de l'enseignement doit toujours exister. Dans la bataille entre David et Goliath, l'adversaire disposait d'une épée et d'une lance. David avait Dieu et un petit caillou. Nous avons donc David qui représente la Parole de Dieu et, de l'autre côté, Goliath et ses faux dieux. Dans 1 Samuël 17:44-47 : *« Le Philistin dit encore à David : Viens vers moi, et je donnerai ta*

*chair aux oiseaux du ciel et aux bêtes des champs. Et David répondit au Philistin : Tu viens contre moi avec l'épée, la lance et le javelot ; mais moi, je viens contre toi* ***au nom de l'Éternel*** *des armées, du Dieu des armées d'Israël, que* ***tu as insultées****. Aujourd'hui l'Éternel te livrera entre mes mains ; je te tuerai, je t'ôterai la tête, et je donnerai aujourd'hui* ***les cadavres du camp des Philistins*** *aux oiseaux des cieux et aux animaux de la terre ; et toute la terre saura qu'Israël a un Dieu ; et toute cette assemblée saura que l'Éternel ne délivre point par l'épée, ni par la lance ; car la bataille est à l'Éternel, qui vous livrera entre nos mains. »*

Notre Seigneur nous a enseigné de nous attendre à l'instabilité dans le monde jusqu'à Son retour. Dans Matthieu 24:4-5 : *« Jésus, répondant, leur dit : Prenez garde que personne ne vous séduise. Car plusieurs viendront en mon nom, disant :* ***Je suis le Christ****, et ils séduiront beaucoup de gens. »* Jésus les avait mis en garde que, même si un ministre parle **au nom** de Jésus, il pourrait séduire les gens. *« Ce n'est pas tout homme qui me dit : Seigneur ! Seigneur ! qui entrera dans le royaume des cieux ; mais celui qui fait la* ***volonté de mon Père*** *qui est dans les cieux. Plusieurs me diront en ce jour-là : Seigneur ! Seigneur ! n'avons-nous pas prophétisé en ton nom ? et n'avons-nous pas chassé les démons en ton nom ? et n'avons-nous pas fait plusieurs miracles en ton nom ? Alors, je leur dirai ouvertement : Je ne vous ai* ***jamais connus*** *; retirez-vous de moi, vous qui faites métier d'iniquité »* (Matthieu 7:21-23).

Un ministre qui prêche la possibilité de pouvoir aller au ciel, ou qu'on puisse être **enlevé au ciel** dans une parousie, **sept années** avant **le début** de la grande tribulation, ou encore que Dieu est **une trinité** alors que la Bible prêche le contraire, ne fait pas la volonté de notre Père qui est au ciel. Donc, **soyez sur vos gardes** ! Parfois, il semble que nous ayons besoin de nous faire rappeler par des circonstances évidentes que ce monde n'est plus notre demeure ! Le peuple de Dieu devrait plutôt se souvenir qui est son maître : *« Je publierai le décret de l'Éternel ; il m'a dit* ***Tu es Mon Fils*** *; aujourd'hui* ***Je t'ai engendré****. Demande-moi, et je te donnerai les nations pour héritage, et pour possession les bouts de la terre. Tu les briseras avec un sceptre de fer, tu les mettras en pièces comme un vase de potier, »* déclare David, dans Psaume 2:7-9.

Parfois, les circonstances physiques ne sont pas encourageantes et l'on est porté à

douter. *« Car j'ai porté envie aux insensés, voyant la prospérité des méchants. Car ils ne sont point liés jusqu'à leur mort, et leur force est en son entier. Quand les mortels sont en peine, ils n'y sont point ; ils ne sont point* ***frappés avec les humains*** » (Psaumes 73:3-5). Mais David nous rassure en disant : *« Ne t'irrite pas contre les méchants ; ne porte pas envie à ceux qui font le mal. Car ils seront bientôt fauchés comme l'herbe ; ils se faneront comme l'herbe verte. Confie-toi en l'Éternel, et fais le bien ; habite la terre, et fais de la vérité ta pâture. Et prends ton plaisir en l'Éternel, et il t'accordera les demandes de ton cœur. Remets ta voie à l'Éternel et te confie en lui, et il agira* » (Psaumes 37:1-5).

*« Ne porte pas* ***envie*** *à l'homme* ***violent****, et ne choisis aucune de ses voies. Car celui qui va de travers est* ***en abomination*** *à l'Éternel ; mais il est l'ami de ceux qui* ***sont droits****. La malédiction de l'Éternel est dans la maison du méchant ; mais* ***il bénit la demeure des justes****. Il se moque des moqueurs ; mais il fait* ***grâce aux humbles****. Les sages hériteront la gloire ; mais l'ignominie accablera les insensés* » (Proverbes 3:31-35). Car : *« Celui qui est assis dans les cieux s'en rira ; le Seigneur se moquera d'eux* » (Psaumes 2:4). Rappelons-nous plutôt : *« Car quoique nous marchions dans la chair, nous ne combattons point selon la chair. En effet, nos armes de guerre ne sont pas charnelles, mais elles sont puissantes en Dieu, pour renverser les forteresses, pour détruire les raisonnements et toute hauteur qui s'élève* ***contre la connaissance de Dieu****, et pour amener toute pensée captive à l'obéissance de Christ ; et nous sommes prêts à punir toute désobéissance, lorsque votre obéissance sera complète* » (2 Corinthiens 10:3-6).

Ces versets nous encouragent à combattre contre les imaginations des hommes alors que nous avons la vérité divine. Ils nous aident à corriger ceux qui oseraient détruire les Écritures et les preuves qu'il y a un Créateur et que nous sommes Sa création. Le monde occidental a embrassé une attitude anti-Dieu et anti-évangile pour se lancer dans l'athéisme évolutionnaire. C'est un mensonge terrible, mais nous savons qui est le père du mensonge. La bataille est très spécifique dans le monde d'aujourd'hui. Dieu S'est choisi néanmoins des « guerriers » pour engager la bataille contre l'ennemi, en prêchant la vérité. Nous vous invitons donc à vous joindre à notre Mission, en nous supportant par vos prières d'intercession.

# D.329 – La racine du péché

**Par Joseph Sakala**

Dans Genèse 3:1, nous lisons : *« Or, le serpent était le plus fin de tous les animaux des champs, que l'Éternel Dieu avait faits ; et il dit à la femme : Quoi ! Dieu aurait dit : Vous ne mangerez point de tout arbre du jardin ! »* La première entrée du péché dans le monde s'est faite par la suggestion subtile de Satan à Ève que la Parole de Dieu risquait de ne pas être vraie et manquait d'autorité. Aux versets 2 et 3 : *« la femme répondit au serpent : Nous mangeons du fruit des arbres du jardin ; mais quant au fruit de l'arbre qui est au milieu du jardin, Dieu a dit : Vous n'en mangerez point, et vous n'y toucherez point, de peur que vous ne mouriez. »* Ève a même ajouté qu'il ne fallait pas y toucher non plus.

Après cette réponse, vient l'accusation directe de Satan traitant Dieu de **menteur** : *« Alors le serpent dit à la femme : Vous ne mourrez nullement ; mais Dieu sait qu'au jour où vous en mangerez, vos yeux s'ouvriront, et vous serez comme des dieux, connaissant le bien et le mal »* (vs 4-5). Depuis ce temps, la racine fondamentale de tout péché est le rejet de la Parole de Dieu par incrédulité implicite. Donc, le jugement de Dieu sur les péchés des humains sera directement lié **au rejet** de Sa Parole. Aux Juifs incrédules, Jésus a déclaré ceci : *« Je suis venu au nom de mon Père, et vous ne me **recevez pas** ; si un autre vient en **son propre nom**, vous **le recevrez**. Comment pouvez-vous croire, quand vous tirez votre gloire les uns des*

*autres, et que vous ne recherchez point la gloire qui vient de Dieu seul ? Ne pensez point que moi* ***je vous accuse*** *devant le Père ; Moïse, en qui vous espérez, est celui qui vous accusera. Car si vous croyiez Moïse, vous me croiriez aussi ; car il a écrit de moi* » (Jean 5:43-46).

Jésus a également déclaré : « *Si quelqu'un entend mes paroles et ne* ***croit pas****, je ne le juge point, car je ne suis pas venu pour juger le monde, mais pour sauver le monde. Celui qui me rejette et ne reçoit point mes paroles, a son juge ;* ***la parole*** *que j'ai annoncée,* ***c'est elle*** *qui le jugera au dernier jour. Car je n'ai point parlé par moi-même, mais le Père, qui m'a envoyé, m'a prescrit ce que* ***je devais dire*** *et annoncer. Et je sais que son commandement est la vie éternelle. Les choses donc que je dis,* ***je les dis*** *comme mon Père* ***me les a dites*** » **(**Jean 12:47-50). À propos de la **deuxième résurrection**, nous lisons ceci, dans Apocalypse 20:11-12 : « *Puis je vis un grand trône blanc, et celui qui y était assis. La terre et le ciel s'enfuirent de devant sa face, et leur place ne se retrouva plus. Je vis aussi les morts, grands et petits, qui se tenaient devant Dieu ; et les livres furent ouverts. On ouvrit aussi un autre livre, celui qui est le* ***livre de vie****. Et les morts furent jugés selon leurs œuvres, d'après ce qui était* ***écrit dans les livres****.* »

Les livres mentionnés ici par lesquels ces morts seront jugés selon leurs œuvres sont les livres de **la Bible** qui contiennent la Parole de Dieu. Donc, vous avez ici l'accomplissement de la prophétie de Jésus, que **la parole** que Christ a annoncée, **c'est elle** qui les jugera au **dernier jour**, car ce sera le dernier jour avant la destruction des rebelles dans la **troisième** résurrection. Ce sera la **deuxième** mort de ceux-ci et de laquelle il n'y aura aucune possibilité d'une autre résurrection. Chacun sera jugé pour ses péchés, comme le dit si bien Abdias : « *Car le jour de l'Éternel est proche pour* ***toutes les nations*** *; on te fera comme* ***tu as fait*** *;* ***tes actes*** *retomberont sur* ***ta tête****. Car comme vous avez bu sur ma montagne sainte, ainsi toutes les nations boiront continuellement ; elles boiront, elles avaleront, et elles seront comme si elles n'avaient* ***jamais été****.* » Personne ne se souviendra de ceux qui seront détruits par le feu.

En principe, ce que Jésus avait déclaré, c'est que l'Ancien Testament (la Loi de Moïse), comme le Nouveau Testament (la Loi de Christ) serviront comme Parole pour juger les nations devant le Grand Trône Blanc. C'est ce que nous lisons dans

Apocalypse 20:12 où Jean déclare : « *Je vis aussi les morts, grands et petits, qui se tenaient devant Dieu ; et les livres furent ouverts … Et les morts furent jugés selon leurs œuvres, d'après ce qui était écrit dans* ***les livres****.* » La majorité des églises prêchent que cette résurrection sera pour la destruction des méchants. Mais ils omettent tous le petit bout de phrase qui dit : « *On ouvrit aussi un* ***autre livre****, celui qui est* ***le livre de vie****.* » Si cette résurrection n'était seulement que pour la destruction, pourquoi Dieu ouvrirait-Il le **livre de vie** ? Pour la réponse, je vous recommande d'étudier notre article **D.025 Le Jugement du Grand Trône Blanc**.

En parlant des Dix Commandements, l'apôtre Jacques a déclaré ceci : « *Car, quiconque aura observé toute la loi, s'il vient à pécher dans* ***un seul point****, devient coupable de tous. En effet, celui qui a dit : Tu ne commettras point d'adultère, a dit aussi : Tu ne tueras point. Or, si tu ne commets point d'adultère, mais que tu tues, tu es* ***transgresseur de la loi*** » (Jacques 2:10-11). Puisqu'**une seule** transgression nous rend coupable de péché et que le salaire du péché est la mort, il est évident qu'aucune œuvre humaine ne peut sauver une personne. Seul le sacrifice de Christ par Son sang versé a pu payer la rançon du péché, car Christ n'a jamais péché. Puisque l'incrédulité est l'**essence** du péché, la foi en la Parole de Dieu et au sacrifice de Christ conduit au pardon, au salut et à la justification de chaque converti à Christ.

Dans 1 Corinthiens 15:21-22, Paul déclare : « *En effet, puisque la mort est venue par un homme, la résurrection des morts est venue aussi par un homme. Car, comme* ***tous meurent*** *en Adam, de même tous* ***revivront*** *en* ***Christ****.* » Les évangélistes modernes ont trouvé bon d'accommoder leurs brebis en manipulant les Écritures. Ce comportement cause de sérieux dommages à la compréhension des Écritures en permettant un choix de compromis laissant au lecteur de décider si les passages qui parlent **de science** ne contiennent que la vérité. Selon cette hypothèse, le problème créé chez le chrétien est celui que la mort aurait précédé le péché. La Bible enseigne clairement : « *Que le salaire du péché c'est la mort* » (Romains 6:23). La mort est donc le résultat du péché. Dans Genèse 2:16 : « *l'Éternel Dieu commanda à l'homme, en disant : Tu peux manger librement de tout arbre du jardin. Mais, quant à l'arbre de la* ***connaissance du bien et du mal****, tu n'en mangeras point ; car au jour où tu en mangeras, certainement tu mourras.* »

Le péché amène toujours la mort. « *C'est pourquoi, comme par un seul homme le péché est entré dans le monde, et par le péché la mort ; de même la mort s'est étendue sur* ***tous les hommes****, parce que* ***tous ont péché*** » (Romains 5:12). Et, suite au péché : « *...la création attend, avec un ardent désir, que les* ***enfants de Dieu*** *soient manifestés, car ce n'est pas volontairement que la création est assujettie à la vanité, mais c'est à cause de Celui qui l'y a assujettie, dans l'espérance qu'elle sera aussi délivrée de la servitude de la corruption, pour être dans la liberté glorieuse des enfants de Dieu. Car nous savons que, jusqu'à présent, toute la création soupire, et souffre les douleurs de l'enfantement ; et non seulement elle, mais nous aussi qui avons les prémices de l'Esprit, nous soupirons en nous-mêmes, en attendant l'adoption, la rédemption de notre corps* » (Romains 8:19-23).

Il est évident que ce passage biblique ne parle pas de la mort **spirituelle**, puisqu'il est question ici de la résurrection et de la rédemption de nos corps. Tout comme le péché d'Adam a amené la mort à toute la création, ainsi la résurrection de Christ a apporté la **victoire** sur la mort. Mais il existe encore un problème pour ceux qui prêchent que la mort existait **avant le péché**. Si la mort existait avant Adam, **alors la mort de Jésus n'est pas le salaire du péché**. Comment donc la mort de Christ a-t-elle pu payer la rançon pour nos péchés ? Si la mort n'est pas directement liée au péché d'Adam, alors la vie n'est pas directement liée à la mort et la résurrection de Christ. Donc, la foi du chrétien serait vaine. Ne croyez surtout pas à cette doctrine de démon ! Je vais vous poser une seule question : quel péché existait avant la création du monde ? Le péché de Satan lorsqu'il a voulu saisir le trône de Dieu !

Ce n'est pas loin du blasphème que d'enseigner qu'un Dieu omniscient et omnipotent, d'amour et de grâce, aurait effectué Sa création au travers d'une « vérité » pareille. La Bible nous déclare : « *C'est pourquoi, comme* ***par un seul homme*** *le péché* ***est entré dans le monde****, et* ***par le péché la mort*** *; de même la mort s'est étendue sur tous les hommes, parce que tous ont péché. Car le péché a été dans le monde avant* ***la loi*** *; mais le péché n'est point imputé, quand il n'y a point de loi. Néanmoins la mort a régné depuis* ***Adam*** *jusqu'à Moïse, même sur ceux qui n'avaient point péché par une transgression semblable à celle d'Adam, qui est la figure de celui qui devait venir* » (Romains 5:12-14).

L'effet évolutionnaire des athées, qui prêchent une évolution naturelle de milliards

d'années avant la rébellion d'Adam, est une **doctrine cachée** par laquelle Jésus aurait payé la rançon du péché de **Satan et de ses démons** aussi, ce qui n'est pas biblique du tout. Elle est carrément en contradiction avec la Parole de Dieu et Son caractère révélé. Satan est **déjà jugé** et son jugement de destruction est final. Nous sommes liés à ce que Dieu nous déclare, que cela plaise ou non à la majorité des gens qui sont passionnément en désaccord. Satan étant déjà jugé, l'autre domaine où il agit fortement est la perversion sexuelle pour détruire tous les humains de la terre.

En parlant de ceux qui ont perverti la **bonne** sexualité que **Dieu avait établie** dans Son merveilleux plan pour les humains, Jude parle d'un groupe d'individus : *« Comme Sodome et Gomorrhe, et les villes voisines, qui s'étaient abandonnées à la même impureté qu'eux, et à des péchés **contre nature**, servent d'exemple, en souffrant la peine d'un feu éternel ; ceux-là de même, plongés dans leurs songes, souillent leur chair, et méprisent l'autorité et parlent mal des dignités »* (Jude 1:7-8). Ces rêveurs pervertis, en plus de **souiller** la chair, sont devenus tellement arrogants qu'ils méprisent ouvertement ceux qui voudraient appliquer les instructions de Dieu dans les lois du pays. Même l'archange Michael a suivi les directives de Dieu à la mort de Moïse. Au v. 9, Jude déclare : *« Or, Michel l'archange, lorsqu'il contestait avec le diable touchant le corps de Moïse, n'osa pas porter de sentence de malédiction ; mais il dit : **Que le Seigneur te reprenne**. »*

Ces individus sont devenus complètement dépravés dans leurs agissements. Le message entier de Jude se concentre sur ceux qui résistent, distordent, endommagent et dénigrent le travail du **peuple de Dieu**. Dans le contexte défini par Jude, ces « rêveurs » sont des aliénés inattentifs, se promenant dans les églises en tentant de légaliser leur pornographie pour se justifier ; ils atteignent souvent des postes d'autorité et d'influence pour mieux propager leur perversion. Ils agissent carrément en contrefaçon de la mission établie par le ministère de Dieu pour établir les pré-requis nécessaires afin d'arriver au Royaume de Dieu.

En parlant de ces individus, l'apôtre Pierre rassure les convertis en déclarant que : *« Le Seigneur saura délivrer de l'épreuve ceux qui l'honorent, et garder les injustes **pour être punis** au jour du jugement ; principalement ceux qui suivent la chair, dans la convoitise de l'impureté, et qui méprisent la domination, audacieux,*

*arrogants, et qui ne craignent point d'injurier les dignités, tandis que les anges, quoique plus grands en force et en puissance, ne portent point contre elles de jugement injurieux devant le Seigneur. Mais ceux-ci, comme des animaux sans raison, qui ne suivent que la nature, nés pour être pris et détruits, blasphémant ce qu'ils n'entendent point, périront par leur propre corruption, recevant le salaire de leur iniquité* » (2 Pierre 2:9-12). Ce sont des paroles dures, mais une description juste de ceux qui osent se braquer contre notre Créateur omnipotent et omniscient.

Le roi David avait entièrement raison d'écrire que : « *L'insensé a dit en son cœur : Il n'y a point de Dieu. Ils se sont corrompus, ils ont commis des actions abominables, il n'y a personne qui fasse le bien.* ***L'Éternel*** *abaisse des cieux Son regard sur les fils des hommes, pour voir s'il y a quelqu'un qui soit intelligent,* ***qui recherche Dieu****. Ils se sont tous égarés, ils se sont corrompus tous ensemble ; il n'y en a point qui fasse le bien, non pas même un seul. Ont-ils perdu le sens, tous ces ouvriers d'iniquité ? Ils dévorent Mon peuple comme s'ils mangeaient du pain ; ils n'invoquent point l'Éternel* » (Psaume 14:1-4). Il est complètement futile de dialoguer avec ces gens, car leur esprit tordu est loin de Dieu.

Cependant, en tant que **ministres de Christ**, notre mission est de suivre les instructions de Paul à Timothée lorsqu'il lui a dit : « *Prêche la parole, insiste en temps et hors de temps, reprends, censure, exhorte en toute patience, et en instruisant. Car il viendra un temps où les hommes ne souffriront point la* ***saine doctrine****, mais où, désireux d'entendre des choses agréables, ils s'amasseront des* ***docteurs*** *selon leurs convoitises, et fermeront l'oreille à la vérité, et se tourneront vers des fables* » (2 Timothée 4:2-4). Avez-vous remarqué que ceux qui prêchent des **fables aux brebis** affichent tous des doctorats de nos jours ! Si vous voulez savoir qui ces docteurs prêchent, écoutez-les le dimanche à la télé, car la preuve est dans leur comportement. Ils prêchent tous la possibilité d'un enlèvement au ciel avant une tribulation de **sept années**, « prouvée » dans leurs brochures à 24,95 $. Voilà où nous en sommes rendus dans la société actuelle ; alors les derniers temps sont proches.

Dans 1 Jean 2:28-29, l'apôtre déclare : « *Maintenant donc, petits enfants, demeurez en Lui, afin que, quand il paraîtra, nous ayons de la confiance et que nous ne soyons pas confus devant Lui à Son avènement. Si vous savez qu'il est juste, sachez que*

*quiconque pratique la justice, est né de Lui.* » Ce livre, la Bible, nous fournit un trésor de preuves nous démontrant la réalité des changements invisibles acquis dans une **vie renouvelée**. Nous allons découvrir deux sortes de preuves : une basée sur **l'expérience personnelle** et l'autre basée sur la **découverte spirituelle**. Voici d'abord une liste fondée sur l'expérience acquise du converti en Christ.

- L'obéissance aux commandements de Dieu tel que décrit par Jean : « *Mes petits enfants, je vous écris ces choses, afin que vous ne péchiez point. Et si quelqu'un a péché, nous avons un avocat auprès du Père, Jésus-Christ le Juste. C'est lui qui est la propitiation pour nos péchés ; et non seulement pour les nôtres, mais aussi pour ceux du monde entier. Et par ceci nous savons que nous l'avons connu, savoir, si nous gardons ses commandements. Celui qui dit : Je l'ai connu, et qui ne garde point ses commandements, est un* ***menteur****, et la vérité n'est point en lui. Mais pour celui qui* ***garde sa parole****, l'amour de Dieu est véritablement parfait en lui, et à cela nous connaissons que nous sommes en lui* » (1 Jean 2:1-5).
- Nous découvrons Dieu dans nos vies selon l'instruction de Jean dans 1 Jean 2:12-14 : « *Petits enfants, je vous écris, parce que vos péchés vous sont* ***pardonnés*** *à cause de Son nom. Pères, je vous écris, parce que vous avez connu celui qui est dès le commencement. Jeunes gens, je vous écris, parce que vous avez vaincu le malin. Petits enfants, je vous écris, parce que vous avez connu le Père. Pères, je vous ai écrit, parce que vous avez connu celui qui est dès le commencement. Jeunes gens, je vous ai écrit, parce que vous êtes forts, et que la parole de Dieu demeure en vous, et que vous avez vaincu le malin.* »
- Nous découvrons aussi ce qu'est **un antichrist**. Dans 1 Jean 2:18, l'apôtre nous dit : « *Petits enfants, c'est ici la dernière heure ; et comme vous avez entendu dire que l'antichrist vient, il y a dès maintenant* ***plusieurs*** *antichrists ; par où nous connaissons que c'est la dernière heure. Ils sont sortis d'entre nous, mais ils n'étaient pas des nôtres ; car s'ils eussent été des nôtres, ils seraient demeurés avec nous ; mais c'est afin qu'il fût manifesté que tous ne sont pas des nôtres. Pour vous, vous avez reçu l'onction de la part du Saint, et vous connaissez toutes choses. Je vous ai écrit, non que vous ne connaissiez pas la vérité, mais* ***parce que vous la***

***connaissez***, *et parce que nul mensonge ne vient de la vérité. Qui est menteur, si ce n'est celui qui nie que Jésus est le Christ ? Celui-là est* ***l'antichrist***, *qui* ***nie le Père et le Fils***. *Quiconque nie le Fils, n'a pas non plus le Père ; celui qui confesse le Fils, a aussi le Père. »*

- La véritable connaissance nous est partagée de ce qu'est un chrétien. Dans 1 Jean 3:1-3, l'apôtre déclare : *« Voyez quel amour le Père nous a témoigné, que nous soyons appelés enfants de Dieu ! Le monde* ***ne nous connaît point****, parce qu'il ne l'a point connu. Bien-aimés, nous sommes à présent enfants de Dieu, et ce que nous serons n'a pas encore été manifesté ; mais nous savons que quand il sera manifesté, nous serons* ***semblables à Lui****, parce que nous le verrons tel qu'il est. Quiconque a cette espérance en lui, se purifie lui-même, comme lui est pur. »*
- Nous découvrons ce qu'est la **justice de Dieu**. *« Quiconque* ***demeure en lui****, ne* ***pèche point****; quiconque pèche, ne l'a point vu et ne l'a point connu. Petits enfants, que personne ne vous séduise : celui qui pratique la justice, est juste comme lui-même est juste »* (1 Jean 3:6-7). Et, au verset 9, Jean ajoute : *« Quiconque est* ***né de Dieu****, ne* ***commet point le péché****, parce que la semence de Dieu demeure en lui ; et* ***il ne peut pécher****, parce qu'il est né de Dieu. »* Il y a dans ces magnifiques versets le véritable but de la vie du chrétien. Jésus a dit : *« **Soyez donc parfaits**, comme votre Père qui est dans les cieux est parfait »* (Matthieu 5:48). Notez cependant que « soyez » est **au futur**, pas dans sa conjugaison, mais dans son implication comme un but fixé qui doit se réaliser éventuellement. Vous avez donc la solution ici pour accomplir cette mission. Pour **naître de Dieu**, il faut demeurer en Lui et, lorsque ce miracle sera accompli, c'est alors que nous ne commettrons **plus de péché**. En attendant, nous avons toujours le trône de la miséricorde de Dieu où nous pouvons approcher avec assurance pour obtenir Son aide.
- Nous avons l'amour pour les frères et sœurs en Christ. Dans 1 Jean 3:16-21, nous lisons : *« Nous avons connu la charité, en ce qu'Il a donné sa vie pour nous ; nous aussi, nous devons donner notre vie pour nos frères. Or, celui qui aurait des biens de ce monde, et qui, voyant son frère dans le besoin, lui fermerait ses entrailles, comment l'amour de Dieu demeurerait-il en lui ? Mes petits enfants, n'aimons* ***pas de paroles ni de la langue****, mais* ***en action et en vérité****. Car c'est en cela que nous connaissons que nous*

*sommes de la vérité, et que nous assurerons nos cœurs devant lui ; car si notre cœur nous condamne, Dieu est plus grand que notre cœur, et il connaît toutes choses. Bien-aimés, si notre cœur ne nous* ***condamne point****, nous avons de l'assurance devant Dieu. »*

- Le Saint-Esprit en nous. Dans 1 Jean 4:13-19, l'apôtre nous dévoile : *« En ceci nous connaissons que nous demeurons en lui et lui en nous, c'est qu'il nous a* ***donné de son Esprit****. Et nous avons vu, et nous rendons témoignage que le Père a envoyé le Fils, le Sauveur du monde. Quiconque confessera que* ***Jésus est le Fils de Dieu****, Dieu demeure en lui, et lui en Dieu. Pour nous, nous avons connu et cru l'amour que Dieu a pour nous : Dieu est charité ; et celui qui demeure dans la charité, demeure en Dieu et* ***Dieu en lui****. En ceci la charité est accomplie en nous, afin que nous ayons confiance au jour du jugement, c'est que nous sommes dans ce monde tels qu'il est lui-même. Il n'y a point de crainte dans la charité, mais la parfaite charité* ***bannit la crainte****; car la crainte renferme une punition, et celui qui craint n'est pas parfait dans la charité. Pour nous, nous l'aimons, parce qu'il nous a aimés le premier. »*
- Notre amour pour Dieu se reflète dans notre comportement. Dans 1 Jean 5:2-7 : *« Nous connaissons en ceci que nous aimons les enfants de Dieu, c'est que* ***nous aimons Dieu****, et que nous gardons ses commandements. Car ceci est l'amour de Dieu, c'est que nous* ***gardions ses commandements****; or, ses commandements ne sont pas pénibles, parce que tout ce qui est né de Dieu, est* ***victorieux du monde****, et la victoire qui a vaincu le monde, c'est notre foi. Qui est celui qui est victorieux du monde, sinon celui qui croit que Jésus est le Fils de Dieu ? C'est ce même Jésus, le Christ, qui est venu avec l'eau et le sang ; non seulement avec l'eau, mais avec l'eau et le sang ; et c'est l'Esprit qui en rend témoignage, parce que l'Esprit est la vérité. Car il y en a* ***trois*** *qui rendent* ***témoignage dans le ciel****,* ***le Père****, la* ***Parole****, et le* ***Saint-Esprit****, et* ***ces trois-là sont un****. »*

Et maintenant nous avons cette **confidence** spirituelle de Sa part :

**1 Jean 2:20** *« Pour vous,* ***vous avez reçu l'onction de la part du Saint****, et vous connaissez toutes choses. »*

**1 Jean 2:29** *« Si vous savez qu'il est juste, sachez que quiconque pratique la justice,* ***est né de lui****. »*

**1 Jean 3:1** *« Voyez* ***quel amour le Père nous a témoigné****, que nous soyons appelés enfants de Dieu ! Le monde ne nous connaît point, parce qu'il ne l'a point connu. »*

**1 Jean 3:2** *« Bien-aimés, nous sommes à présent enfants de Dieu, et ce que nous serons n'a pas encore été manifesté ; mais nous savons que quand il sera manifesté,* ***nous serons semblables à lui****, parce que nous le verrons tel qu'il est. »*

**1 Jean 3:15** *« Quiconque* ***hait son frère est un meurtrier*** *; et vous savez qu'aucun meurtrier n'a la vie éternelle demeurant en lui. »*

**1 Jean 5:13** *« Je vous ai écrit ces choses, à vous qui croyez au nom du Fils de Dieu, afin que vous sachiez que* ***vous avez la vie éternelle****, et afin que vous croyiez au nom du Fils de Dieu. »*

**1 Jean 5:19** *« Nous savons que* ***nous sommes de Dieu****, et que le monde entier est plongé dans le mal. »*

**1 Jean 5:20** *« Nous savons aussi que le* ***Fils de Dieu est venu****, et il nous a* ***donné l'intelligence pour connaître le Véritable*** *; et nous sommes en ce Véritable, en son Fils Jésus-Christ. C'est lui qui est le Dieu véritable, et la vie éternelle. »*

Ces preuves sont dévoilées au converti. Elles sont données pour assurer le cœur et l'esprit du croyant de sa **sécurité** en Christ. Cette liste écrite par Jean n'est pas complète, mais peut absolument nous servir de référence, afin de garder notre concentration et nos pensées sur l'évidence tirée directement de la Bible. Alors, lorsque vous compterez vos bénédictions, souvenez-vous également de celles-ci.

---

# D.328 – Le premier travail des humains

**par Joseph Sakala**

Dans Genèse 1:28, en parlant des humains que Dieu venait de créer, nous lisons : *« Et Dieu les bénit ; et Dieu leur dit : Croissez et multipliez, et remplissez la terre, et l'assujettissez, et dominez sur les poissons de la mer et sur les oiseaux des cieux, et sur tout animal qui se meut sur la terre. »* Ce verset est souvent appelé le « Mandat Divin » et il est amplifié dans Genèse 9:7 où Dieu leur déclare : *« Vous donc, croissez et multipliez ; peuplez en abondance la terre, et multipliez sur elle. »* Le but de Dieu devient évident. Accepter la responsabilité d'amener toute la création en soumission à Dieu avec tous ses systèmes et créatures, dirigeant effectivement les ressources en les augmentant jusqu'au moment où la terre entière sera remplie des fruits de ce beau travail.

Dans le monde, nous avons besoin d'une description des fonctions au travail. Voici donc la première définition de tâches de l'homme, lorsque : *« l'Éternel Dieu planta un jardin en Éden du côté de l'Orient, et y mit l'homme qu'il avait formé. Et l'Éternel Dieu fit germer du sol toute sorte d'arbres* ***agréables à la vue****, et bons à manger, et* ***l'arbre de vie*** *au milieu du jardin, et l'arbre de la connaissance du bien et du mal »* (Genèse 2:8-9). Et, aux versets 15 à 17 : *« L'****Éternel*** *Dieu prit donc l'homme et le plaça dans le jardin d'Éden, pour le cultiver et pour le garder. Et l'Éternel Dieu* ***commanda*** *à l'homme, en disant : Tu peux manger librement de tout arbre du*

*jardin. Mais, quant à l'arbre de la* ***connaissance du bien et du mal****, tu n'en mangeras point ; car au jour où tu en mangeras, certainement* ***tu mourras****. »*

Dans son rôle d'occupant initial, Adam devenait le serviteur de Dieu pour s'occuper de la terre entière. Il n'y avait pas d'instructions disant comment garder cette terre, mais seulement des ordres généraux du Maître au serviteur. Puisqu'il n'y avait pas d'instructions sur le fonctionnement des systèmes, Adam devait apprendre premièrement comment ce processus fonctionne (science), pour ensuite organiser et utiliser ces découvertes d'une façon productive (technologie), afin d'aider sa descendance à savoir comment honorer son Créateur. Cette information au sujet des inventions et des produits techniques devait être dispensée à tous, au travers des affaires, de l'éducation, de la communication, du transport etc.

Et finalement, l'information enseignant comment les inventions devaient être reçues afin que l'évaluation divine (*« très bien bon serviteur »*) soit dispensée sur l'art, la musique, la littérature, glorifiant et louant ainsi Dieu pour tout ce qu'Il avait fait en créant toutes choses. Cette responsabilité existe encore de nos jours, donc : *« Que chacun emploie le don selon qu'il a reçu, au service des autres, comme de bons dispensateurs des* ***diverses*** *grâces de Dieu »* (1 Pierre 4:10). Ceci s'applique à l'humanité entière, mais elle devient encore plus évidente dans l'œuvre de Christ à Ses serviteurs fidèles. *« Car en lui toute la plénitude de la divinité habite corporellement. Et vous avez toute plénitude en lui, qui est le chef de toute principauté et puissance »* (Colossiens 2:9-10).

Le livre aux Colossiens commence avec une exaltation de notre Seigneur Jésus-Christ. *« Car c'est en Lui qu'ont été créées toutes choses dans les cieux et sur la terre, les visibles et les invisibles, soit les trônes, soit les dominations, soit les principautés, soit les puissances. Tout a été créé par lui et pour lui. Il est avant toutes choses, et toutes choses subsistent par lui »* (Colossiens 1:16-17). Mais notez maintenant ce que Paul ajoute : *« Et c'est lui qui est* ***la tête du corps de l'Église*** *; il est le commencement, le premier-né d'entre les morts, afin qu'il tienne le premier rang en toutes choses. Car il a plu à Dieu de faire habiter toute plénitude en lui ; et de réconcilier par lui toutes choses avec soi, ayant donné la paix, par le sang de sa croix, tant aux choses qui sont sur la terre qu'à celles qui sont dans les cieux »* (Colossiens 1:18-20).

Remarquez bien ce que Paul nous déclare ensuite : « *Vous aussi, qui étiez autrefois éloignés, et ennemis par vos pensées et vos mauvaises œuvres, il vous a maintenant réconciliés, dans* ***le corps de sa chair****, par sa mort, pour vous présenter devant Lui saints, sans tache et irrépréhensibles ; pourvu que vous demeuriez fondés dans la foi et inébranlables, n'abandonnant point l'espérance de l'Évangile que vous avez entendu, qui a été prêché à toute créature sous le ciel, et dont moi, Paul, j'ai été fait ministre* » (Colossiens 1:21-23). Ce que Paul nous explique dans la suite devient un peu plus surprenant, c'est-à-dire que nous sommes inexorablement liés à Christ. Nos vies et nos destins sont devenus les Siens, et notre identification à Lui est totale.

Nous ne sommes pas simplement réconciliés à Dieu par Lui, nous sommes **avec Lui** en toutes choses. Notez premièrement que : « *Ayant été ensevelis avec lui par le baptême ; en lui aussi vous êtes* ***ressuscités****, par la foi en la puissance de Dieu, qui l'a ressuscité des morts* » (Colossiens 2:12). Plus que cela : « *quand vous étiez morts dans vos péchés et dans votre incirconcision charnelle, il vous a vivifiés avec lui, vous ayant pardonné toutes vos fautes* » (Colossiens 2:13). Aussi certain que Christ fut ressuscité des morts, nous aussi serons nés de nouveau dans une nouvelle vie. « *Si donc vous êtes ressuscités avec Christ, cherchez les choses d'en haut, où Christ est assis à la droite de Dieu. Affectionnez-vous aux choses d'en haut, et non à celles de la terre ; car vous êtes morts, et* ***votre vie est cachée avec Christ en Dieu*** *; mais quand Christ, qui est votre vie, paraîtra, alors vous serez aussi manifestés avec lui dans la gloire* » (Colossiens 3:1-4).

Nous apprenons que notre vie est **cachée avec Christ** en Dieu. Être caché avec Christ, c'est être entièrement immergé, couvert, nos péchés cachés, notre identité masquée dans la Sienne, vraiment renouvelée dans la Sienne. Dieu nous accepte avec Christ, donc lorsque Christ, qui est notre vie, paraîtra, alors nous serons aussi manifestés avec Lui dans la gloire. Cette **identification** ne sera pas en vain, car nous sommes complets en Lui et, comme Il est pleinement Dieu, nous serons avec Lui en toutes choses. Mais avant d'atteindre cette réalité, nous avons des conflits à régler entre les serviteurs de Dieu.

Dans Psaume 8:6-9, le roi David déclare : « *Et tu l'as fait un peu inférieur aux anges ; tu l'as couronné de gloire et d'honneur. Tu lui as donné l'empire sur les ouvrages de tes mains ; tu as mis toutes choses sous ses pieds ; les brebis et les*

*bœufs, tous ensemble, et même les bêtes des champs ; les oiseaux des cieux et les poissons de la mer, tout ce qui parcourt les sentiers des mers. »* La mission de régner sur l'ouvrage de Ses mains n'a jamais été retirée par Dieu des mains de l'homme. Dans ce mandat, celui-ci demeure en autorité de diriger les entreprises humaines suivantes :

- La découverte de la vérité dans la science, la recherche et l'exploration.
- L'application de cette vérité dans l'agriculture, l'ingénierie, la médecine, la technologie, etc.
- L'adaptation de cette vérité dans le commerce, le transport, le gouvernement humain, etc.
- L'explication de la vérité dans les arts, la littérature et la théologie.
- Et la transmission de la vérité dans l'éducation, la communication, et dans tous les foyers.

Quand l'autorité fut déléguée aux humains par le Créateur : *« Dieu vit tout ce qu'il avait fait, et voici, c'était très bon »* (Genèse 1:31). Cependant, avec l'échec d'Adam dans son œuvre initiale, l'homme a créé un conflit continuel au sein des efforts des humains sur tous les fronts. C'est pourquoi, dans Romains 8:22-23, Paul nous dit : *« Car nous savons que, jusqu'à présent, toute la création soupire, et souffre les douleurs de l'enfantement ; et non seulement elle, mais nous aussi qui avons les prémices de l'Esprit, nous soupirons en nous-mêmes, en attendant l'adoption, la rédemption de notre corps. »*

Car, dans Genèse 3:17-19, Dieu dit à Adam : *« Puisque tu as obéi à la voix de ta femme, et que tu as mangé de l'arbre au sujet duquel je t'avais donné cet ordre : Tu n'en mangeras point ! **le sol sera maudit** à cause de toi ; tu en mangeras les fruits avec peine tous les jours de ta vie. Et il te produira des **épines et des chardons** ; et tu mangeras l'herbe des champs. Tu mangeras le pain à la sueur de ton visage, jusqu'à ce que tu retournes dans la terre, d'où tu as été pris ; car tu es poussière, et tu retourneras dans la poussière. »* Et dans les versets 23 et 24 : *« l'Éternel Dieu le fit sortir du jardin d'Éden, pour cultiver **la terre d'où il avait été pris**. Il chassa donc l'homme ; et il plaça à l'orient du jardin d'Éden les chérubins et la lame d'épée flamboyante, pour garder le chemin de l'arbre de vie. »*

Cela n'a qu'augmenté ses conflits avec l'environnement. *« Et il te produira des*

*épines et des chardons ; et tu mangeras l'herbe des champs* » (Genèse 3:18). Le péché et la mort sont simplement devenus pour l'homme des conditions de son existence. « *C'est pourquoi, comme par un seul homme le péché est entré dans le monde, et par le péché la mort ; de même la mort s'est étendue sur tous les hommes, parce que* ***tous ont péché*** » (Romains 5:12). Sans parler de l'ignorance des humains à détecter la vérité. « *Or, l'homme animal ne comprend point les choses de l'Esprit de Dieu ; car elles lui semblent folie, et il ne les peut connaître, parce que c'est* ***spirituellement*** *qu'on en juge* » (1 Corinthiens 2:14).

Donc, ce qui pousse les humains depuis tous les siècles, c'est de se servir soi-même, pas Dieu ni les autres. « *Et vous étiez morts dans vos fautes et dans vos péchés, dans lesquels vous avez marché autrefois, selon le train de ce monde, selon le prince de la puissance de l'air, de cet esprit qui agit maintenant dans les* ***fils de la rébellion*** *; parmi lesquels nous vivions tous autrefois, selon les convoitises de notre chair, accomplissant les désirs de la chair et de nos pensées ; et nous étions* ***par nature*** *des enfants de colère, comme les autres* » (Éphésiens 2:1-3).

La capacité d'obéir à Dieu ne vient seulement qu'au travers de Celui qui nous a été donné, afin de créer une **nouvelle création** en nous. « *Voici donc ce que je dis et que j'atteste de la part du Seigneur : Ne vous conduisez plus comme le reste des Gentils, qui suivent la vanité de leur esprit ; ayant leur intelligence* ***obscurcie****, étant éloignés de la vie de Dieu, à cause de l'ignorance qui est en eux, à cause de l'endurcissement de leur cœur ; ayant perdu tout sentiment, ils se sont abandonnés à* ***la dissolution****, pour commettre toutes sortes d'impuretés, avec une ardeur insatiable. Mais vous, ce n'est pas ainsi que vous avez appris à connaître Christ ; au moins, si vous l'avez écouté, et si, selon la vérité qui est en Jésus, vous avez été* ***instruits en lui****, à vous dépouiller, pour ce qui est de votre conduite précédente, du vieil homme, qui se corrompt par les convoitises trompeuses ; à vous* ***renouveler par l'Esprit*** *dans votre entendement ; et à vous revêtir du nouvel homme, créé à l'image de Dieu, dans la justice et la sainteté de la vérité* » (Éphésiens 4:17-24).

Un jour, tous ces faux chemins seront redressés avec l'avènement de Christ, mais, en attendant ce jour, notre mandat, en tant que **convertis**, demeure celui d'administrateurs sur la terre. Mais pas branchés sur n'importe quel sauveur, seulement sur Christ Jésus, notre Sauveur personnel. Dans Luc 1:46-48 : « *Marie*

*dit : Mon âme magnifie le Seigneur, et mon esprit se réjouit en **Dieu mon Sauveur** ; parce qu'il a regardé la **bassesse** de sa servante. Et voici désormais tous les âges me diront bienheureuse.* » Un des plus beaux titres de Jésus est « le Sauveur ». Ce titre paraît au-delà de vingt fois dans le Nouveau Testament et s'applique toujours à Christ car : *« il n'y a de salut en aucun autre ; car sous le ciel il n'y a pas un autre nom, qui ait été donné aux hommes, par lequel nous devions être sauvés »* (Actes 4:12).

Il paraît pour la première fois sur les lèvres d'une vierge nommée Marie, lorsqu'elle a réalisé qu'elle fut choisie pour être la mère du Sauveur. Il est significatif que le Sauveur ne puisse être nul autre que Dieu Lui-même. Notez l'expression de Marie, plus haut, en L'identifiant. Et ceci a poussé son esprit à se réjouir, tout comme le nôtre. Jésus devient notre Sauveur personnel, si nous avons Foi en Lui, tout comme Marie. Mais Il est également le Sauveur du monde, comme nous le découvrons dans Jean 4:41-42 où nous lisons : *« Et un plus grand nombre crurent à cause de sa prédication. Et ils disaient à la femme : Ce n'est plus à cause de ton récit, que nous croyons ; car nous avons entendu nous-mêmes, et nous savons que celui-ci est véritablement le **Sauveur du monde**, le Christ. »*

C'est confirmé par Jean qui déclare : *« Et nous avons vu, et nous rendons témoignage que le Père a envoyé le Fils, le **Sauveur du monde** »* (1 Jean 4:14). Et Sa mort sur la croix est suffisante pour sauver tous ceux qui Le reçoivent **comme Sauveur**. Il y a huit autres versets dans le Nouveau Testament où « Sauveur » est synonyme de « Dieu ». La toute dernière se trouve dans Jude 1:25 où l'apôtre déclare : *« **A Dieu, seul sage, notre Sauveur**, soient gloire et magnificence, force et puissance, et maintenant et dans tous les siècles ! Amen. »*

Plusieurs personnes voient aujourd'hui l'homme Jésus comme un grand Enseignant et un exemple à suivre, mais elles rejettent Sa divinité. Bon nombre l'acceptent comme Dieu, mais refusent de croire qu'Il a pu être incarné pour devenir uniquement un homme parfait. Il est donc urgent que nous croyions que notre Créateur devait aussi devenir notre Sauveur, si nous croyons au Salut. Regardons ce que Paul a commandé à Timothée d'enseigner : *« Nous endurons, en effet, tant de travaux et tant d'opprobres, parce que nous espérons **au Dieu vivant, qui est le Sauveur** de tous les hommes, principalement des fidèles. **Annonce et enseigne***

***ces choses*** » (1 Timothée 4:10-11). Si nous acceptons et comprenons cela, nous pourrons nous réjouir avec Marie, en **Dieu mon Sauveur !** Aujourd'hui cependant, je vous mets en garde, car on prêche un autre Jésus.

Dans 2 Corinthiens 11:3-4, Paul annonce aux Corinthiens : *« Mais je crains que, comme le serpent séduisit Ève par sa ruse, vos pensées ne se corrompent aussi en se détournant de la simplicité qui est en Christ. Car, s'il venait quelqu'un qui vous prêchât un **autre Jésus** que celui que nous vous avons prêché, ou un **autre Esprit** que celui que vous avez reçu, ou un autre **évangile** que celui que vous avez embrassé, vous le **supporteriez** fort bien. »* Paul les mettait en garde contre les faux enseignants. Un chrétien ne devrait jamais suivre un leader religieux simplement parce qu'il prêche le nom de Jésus ou insiste aux assemblées pour qu'on « reçoive l'**Esprit** ». Jésus est très populaire dans les assemblées mondaines, mais il ne s'agit pas du véritable Jésus.

Le Jésus populaire peut être le bébé Jésus dans la mangeoire à Noël, ou l'ami Jésus dans une présentation de musique « gospel », ou le conseiller à succès Jésus parmi les penseurs positifs. Il peut même être le Jésus parmi les crooners chrétiens, ou le Jésus rythmique des rockeurs chrétiens, ou le Jésus réformateur des libéraux, mais aucun de ces Jésus ne fut prêché par Paul. Donc, pas le véritable Jésus qui sauve les hommes et les femmes de leurs péchés. En réalité, Jésus est notre Seigneur : *« Car c'est en lui qu'ont été créées toutes choses dans les cieux et sur la terre, les visibles et les invisibles, soit les trônes, soit les dominations, soit les principautés, soit les puissances. Tout a été créé par lui et pour lui. Il est avant toutes choses, et toutes choses subsistent par lui »* (Colossiens 1:16-17).

Jésus est mort pour nous et en Lui nous avons la rédemption par Son sang, la rémission des péchés. C'est lui qui est **l'image** du Dieu invisible, le premier-né de toutes les créatures. Jésus est mort afin de réconcilier par Lui toutes choses avec Soi, ayant donné la paix, par le sang de Sa croix, tant aux choses qui sont sur la terre qu'à celles qui sont dans les cieux. Paul nous déclare, dans Éphésiens 1:20-23 : *« Qu'il* [Dieu] *a déployée en Christ, quand il l'a ressuscité des morts, et qu'il l'a fait asseoir à sa droite dans les lieux célestes, au-dessus de toute principauté, de toute puissance, de tout pouvoir, de toute domination, et de tout nom qui se puisse nommer, non seulement dans ce siècle, mais aussi dans celui qui est à venir. Et il a*

*mis toutes choses sous ses pieds, et l'a donné pour chef suprême de l'Église, qui est* ***Son corps****, et la plénitude de celui qui remplit tout en tous. »*

Finalement, Paul déclare à Timothée : *« Je t'en conjure donc devant Dieu et devant le Seigneur Jésus-Christ, qui doit* ***juger*** *les vivants et les morts, lors de son apparition et de son règne »* (2 Timothée 4:1). Non, le vrai Jésus n'est pas le Jésus populaire sur un T-shirt ou collé aux pare-chocs des politiciens et des chanteurs. Jésus fut : *« Méprisé, délaissé des hommes, homme de douleurs et connaissant la souffrance ; comme un homme devant qui on se couvre le visage ; si méprisé que nous n'en faisions aucun cas »* (Esaïe 53:3). *« Et* [la sagesse de Dieu] *qu'aucun des princes de ce monde n'a connue ; car, s'ils l'eussent connue, ils n'auraient point crucifié le Seigneur de gloire »* (1 Corinthiens 2:8).

Les hommes d'aujourd'hui méprisent autant le vrai Jésus que ceux du temps des apôtres. Ce n'est donc pas Lui qu'ils professent. Le Jésus moderne enseigne un évangile différent et une doctrine opposée à ceux du vrai Jésus des Saintes Écritures. Il est le Dieu tout puissant, l'homme parfait, le seul Sauveur, le Roi éternel et Seigneur de seigneurs. Les vrais ministres de Dieu, ne prêcheront jamais un Jésus imaginaire qui plaît à la chair, mais plutôt le véritable Christ de la création et du salut.

Plus nous avançons en âge, plus nous prenons le temps de méditer sur notre jeunesse remplie de toutes sortes d'activités. Il y eut d'abord les années d'études, les recherches personnelles diversifiées pour accroître nos connaissances au niveau scolaire. À cela s'ajoutèrent les activités sociales, les obligations familiales, sans oublier les différentes activités sans valeur réelle, qui minaient notre sommeil et ajoutaient à notre fatigue. Alors, nous prenions rarement le temps de faire une pause pour méditer sur les choses que nous considérons présentement utiles. Lors d'un de ces moments tranquilles, je me suis analysé intérieurement pour déterminer qui j'étais vraiment, ce que je faisais ici sur la terre, mais surtout où je me dirigeais dans ma propre vie.

La pensée qui traversa mon esprit fut que nous récoltons ce que nous semons. Ceci étant vrai, j'ai conclu qu'au jour du Jugement, le Seigneur me regarderait d'un air sérieux pour me dire que je ne méritais pas de faire partie de Son Royaume. Ce

moment de contemplation s'est soudainement terminé et j'ai plongé de nouveau dans ma cédule de travail qui ne semblait pas se terminer. Néanmoins, au fil des années, pendant ces moments de méditation, les paroles du Seigneur me revenaient souvent. Lentement mais sûrement, j'ai réalisé qu'il y avait une voie dans la vie qui plaisait à Dieu, mais qui demandait un changement radical de mon comportement afin de vivre de cette façon.

Comme la majorité de mes copains de travail, je croyais que je pouvais y arriver seul avec quelques changements mineurs apportés à mon style de vie ! J'ai soudainement compris que cela ne se passait pas ainsi quand j'ai lu ces paroles de Jésus : *« Mais cherchez premièrement le **Royaume de Dieu et Sa justice**, et toutes ces choses **vous seront données** par-dessus. Ne soyez donc point en souci pour le lendemain ; car le lendemain aura souci de ce qui le regarde. A chaque jour suffit sa peine »* (Matthieu 6:33-34). Le but premier est donc d'avoir les yeux fixés sur le Royaume de Dieu et sur Sa justice au lieu de fixer **ce monde avec sa justice**. Et si nous faisons cela, tout ce dont nous avons besoin, physiquement parlant, nous sera donné par-dessus comme un don de Dieu. Pourquoi toujours se soucier du lendemain, il faut s'occuper des soucis présents. Avec l'aide de Dieu, nous serons guidés vers les bonnes solutions.

Nous voyons notre société moderne s'écrouler de plus en plus chaque jour dans les conflits personnels, les guerres un peu partout, l'effondrement des valeurs morales et les démonstrations continuelles de révolte contre les gouvernements au niveau municipal, provincial et fédéral. Toutefois, il y a une connaissance disponible servant à solutionner les conditions chaotiques du monde d'aujourd'hui. Pourtant, la plupart des gens ne veulent pas prendre le temps de vraiment considérer les causes qui ont amené les conditions existantes, ni évaluer leur part dans ces conditions. Il est vrai qu'en tant qu'individus, nous ne pouvons pas **changer le monde**, mais ce que nous pouvons faire, c'est de nous changer nous-mêmes, en demandant à l'**Esprit** de Dieu de nous donner les outils nécessaires pour effectuer ce changement.

Il existe aussi une autre grande source que les individus peuvent utiliser pour accomplir leur conversion personnelle. Malheureusement, cette source est ridiculisée par la majorité de la population ; mais ceux qui tentent de l'utiliser découvrent que, si on veut suivre Ses instructions, elle nous amène, non seulement

au bonheur immédiat, mais à la **vie éternelle** à la fin de notre vie physique. Cette source s'appelle la Bible qui nous donne une compréhension vitale sur ce qu'est la vie et notre rôle dans le rétablissement de toutes choses. Oui, la Bible nous dit carrément : « *Repentez-vous donc et vous convertissez, afin que vos péchés soient effacés, afin que des* ***temps de rafraîchissements*** *viennent de la part du Seigneur, et qu'Il vous envoie Celui qui vous a été annoncé auparavant, le Christ Jésus, Que le ciel doit recevoir jusqu'au temps du rétablissement de toutes choses, dont Dieu a parlé par la bouche de tous ses saints prophètes, depuis longtemps* » (Actes 3:19-21).

Dans vos moments de silence, est-ce que vous considérez comment vous êtes heureux dans les circonstances de votre vie, ou êtes vous encore frustré en-dedans ? Avez-vous un but uniquement dans votre vie physique, ou cherchez-vous également un but dans votre vie spirituelle ? Que vous soyez jeune ou vieux, débutant une carrière ou à un âge ou vous terminez votre voyage, peu importe, vous avez l'opportunité de donner un sens à votre vie en lisant votre Bible pour y découvrir une direction. Laissez Dieu vous guider dans votre nouveau voyage vers l'immortalité et la vie éternelle. Dieu est miséricordieux et étend Son appel à tous ceux qui veulent apprendre.

Sachez que le salut ne se gagne pas par ses propres efforts, il est donné gratuitement par Dieu afin que personne ne s'en vante. Votre salut a été payé par le sacrifice de Jésus qui en a acquitté la rançon. Si vous êtes prêts à accepter le sacrifice de Christ, il vous accueillera. Et lorsque le grand Roi paraîtra sur une nuée dans le ciel, vous saurez que votre délivrance est proche. Et lorsque le Royaume de Dieu paraîtra, vous recevrez votre couronne de gloire et vous recevrez votre grande récompense, celle de régner avec Christ pendant mille ans. Que Dieu vous guide dans la recherche de Son Royaume avec Jésus-Christ.

---

# D.327 – Créés pour Sa gloire

**Joseph Sakala**

Dans Esaïe 43:7, Dieu nous dit : *« Tous ceux qui sont appelés de **Mon nom**, que **j'ai créés pour Ma gloire**, que j'ai formés et que j'ai faits ! »* Il y a trois verbes différents en hébreu pour décrire l'ouvrage de la création dans la Genèse. Il y a d'abord « créer » (*bara*), puis « faire » (*asah*), et « former » (*yatsar*). Ces trois mots sont **semblables**, mais avec une nuance légèrement différente. Aucun cependant ne veut dire **évoluer ou changer** de son propre accord ou de par lui-même. Tous les trois sont utilisés dans la Genèse avec une référence à l'homme. Dans Genèse 1:26-27, Dieu dit : *« **Faisons** l'homme à notre image, selon notre ressemblance … Et Dieu **créa** l'homme à son image ; il le créa à l'image de Dieu ; il les créa mâle et femelle. »* Et, dans Genèse 2:7 : *« l'Éternel Dieu **forma** l'homme de la poussière de la terre, et souffla dans ses narines une respiration de vie ; et l'homme devint une **âme vivante**. »*

Même si le sujet de la **création** est associé à la Genèse, la création est mentionnée beaucoup plus fréquemment par le grand prophète Ésaïe dans son livre. Les mots *bara* et *yatsar* sont utilisés deux fois plus souvent dans Ésaïe que dans tout autre livre de l'Ancien Testament, et sont appliqués uniquement aux **travaux de Dieu**. Les trois verbes sont utilisés dans Esaïe 45:18, où nous lisons : *« Car ainsi dit l'Éternel, qui a **formé** les cieux, lui, le Dieu qui a **formé** la terre et qui l'a **faite**, lui qui l'a fondée ; qui ne la **créa** pas pour être déserte, mais qui la forma pour être habitée : **Je suis l'Éternel**, et il n'y en a point d'autre ! »*

Dieu a créé, formé, fait et établi la terre afin qu'elle **soit habitée** par les hommes et les femmes. Mais dans quel but spécifique Dieu l'a-t-Il créée pour les êtres humains ? Ésaïe 43:7 répond à cette question en utilisant les mêmes trois verbes avec un ajout : *« Tous ceux qui sont appelés de **Mon nom**, que j'ai créés pour **ma gloire**, que j'ai formés et que j'ai faits. »* Cette perspective biblique nous fournit en elle-même la plus grande raison possible de décider de vivre selon **Sa volonté**. Car la raison principale pour laquelle nous avons été créés fut pour la **gloire de Dieu**. Et connaître l'amour de Christ suit de très près. Dans Éphésiens 3:18-19, Paul nous déclare : *« Et que, enracinés et fondés dans la charité, vous puissiez comprendre, avec tous les saints, quelle en est la largeur, la longueur, la profondeur et la hauteur, et connaître l'amour de Christ, qui surpasse toute connaissance, afin que vous soyez remplis de toute la plénitude de Dieu. »*

Un chrétien devrait habituellement oublier son passé et se concentrer sur son nouveau but. Comme disait si bien notre cher ami Paul : *« Frères, pour moi, je ne me persuade pas d'avoir saisi le prix ; mais je fais une chose : oubliant ce qui est derrière moi, et m'avançant vers ce qui est devant, je cours avec ardeur vers **le but**, pour le prix de la vocation céleste de Dieu en Jésus-Christ »* (Philippiens 3:13-14). Tout guerrier fidèle devrait toujours garder en mémoire qu'il combat pour **le Roi**. Voilà pourquoi Paul dit à Timothée : *« Toi donc, endure les souffrances comme un bon soldat de Jésus-Christ. Aucun homme faisant la guerre, ne s'embarrasse des affaires de la vie, afin de plaire à **celui qui l'a enrôlé**. Et si quelqu'un combat dans la lice, il n'est couronné que s'il a combattu suivant les règles »* (2 Timothée 2:3-5).

Plusieurs soldats de l'armée de notre Seigneur gagnent régulièrement de nouvelles victoires chaque jour, malgré que, dans l'ensemble de la guerre, ces victoires ne sont pas toujours reconnues par les autres convertis. Mais ces efforts seront récompensés un jour par Celui pour qui nous combattons. Nos efforts devraient toutefois être entourés de prières, alors que nous cherchons à gagner Sa faveur. Notre supplication devrait être : « Seigneur accorde-moi la victoire sur tout péché qui me talonne. Accorde-moi Ta faveur aujourd'hui, alors que je continue dans Ton service. Donne-moi l'opportunité d'enseigner Ta Parole à tous ceux qui en ont besoin. Et donne-moi le fruit qui durera pendant l'éternité. » Une telle prière pourrait toucher le cœur de Dieu et faire en sorte que votre prière porte beaucoup de fruits.

Dieu pourrait même ajouter à votre connaissance certaines choses personnelles que vous pourriez aussi partager en instruisant ceux avec qui vous entrez régulièrement en contact. Dans 1 Timothée 6:10-12, Paul annonce à son jeune évangéliste : *« Car l'amour de l'argent est la racine de tous les maux ; et quelques-uns en étant possédés, se sont détournés de la foi, et se sont jetés eux-mêmes dans les plus grandes douleurs. Mais toi, ô homme de Dieu ! fuis ces choses, et recherche la justice, la piété, la foi, la charité, la patience, la douceur. Combats le bon combat de la foi, saisis la vie éternelle, à laquelle tu as été appelé, et pour laquelle tu as fait une belle confession en présence de plusieurs témoins. »* Un chrétien ne devrait plus avoir le désir de retourner à son passé. Nous devrions plutôt fuir ces choses et saisir la vie éternelle à laquelle nous avons été appelés ; mettre de côté le vieux et nous concentrer sur le nouveau.

Une des plus précieuses promesses du christianisme se trouve dans 2 Corinthiens 5:17-18 où Paul nous dit : *« Si donc quelqu'un est en Christ, il est une **nouvelle créature** ; les choses vieilles sont passées ; voici, toutes choses sont devenues nouvelles. Or, toutes ces choses viennent de Dieu, qui nous a réconciliés avec lui par Jésus-Christ, et qui nous a **confié** le ministère de la réconciliation. »* Nous n'avons plus à nous inquiéter du péché, parce que nous pouvons vivre dans la victoire sur lui. Même nos doutes et nos craintes peuvent être bannis. Car, dans Esaïe 41:10, Dieu nous dit : *« Ne crains point, car je suis avec toi ; ne sois point éperdu, car je suis ton Dieu ! Je te fortifie, je t'aide, et je te maintiens par la droite de ma justice, »*

Nous n'avons pas à chercher à être ailleurs, car notre prière est de marcher là où Dieu nous guide, et d'être là où Il veut que nous soyons. Car c'est seulement là que nous somme assurés de Lui plaire. *« C'est pourquoi, nous nous efforçons de lui être agréables, soit que nous demeurions dans ce corps, soit que nous **délogions**. Car il nous faut tous comparaître devant le tribunal de Christ, afin que chacun reçoive selon le bien ou le mal qu'il aura fait, étant en son corps. Sachant donc la crainte qu'on doit au Seigneur, nous **persuadons les hommes** ; et Dieu nous connaît, et j'espère que dans vos consciences vous nous connaissez aussi »* (2 Corinthiens 5:9-11). La plus grande ambition de Paul était de plaire à Dieu.

Puisque cela devrait aussi être le désir de tout chrétien, allons voir d'autres passages où notre Seigneur nous déclare carrément comment Lui plaire. Par

exemple, considérez Hébreux 13:16-19, où Paul dit : *« Et n'oubliez pas la bienfaisance et la libéralité ; car Dieu prend plaisir à de tels sacrifices. Obéissez à vos conducteurs et soyez-leur soumis, car ils veillent sur vos âmes, comme devant en rendre compte, afin qu'ils le fassent* ***avec joie et non en gémissant*** *; car cela vous serait préjudiciable. Priez pour nous, car nous sommes persuadés d'avoir une bonne conscience, désirant de nous bien conduire en toutes choses. Et je vous prie d'autant plus vivement de le faire, afin que je vous sois plus tôt rendu. »*

Et, dans Philippiens 4:18-19, Paul admet : *« Or, j'ai tout reçu, et je suis dans l'abondance ; j'ai été comblé de biens, en recevant par Épaphrodite ce que vous m'avez envoyé, comme un parfum d'agréable odeur, un sacrifice accepté, et agréable à Dieu. Et mon Dieu pourvoira aussi à tous* ***vos besoins****, selon ses richesses,* ***avec gloire****, en Jésus-Christ. »* Paul rendait gloire à Dieu pour les dons qu'il avait reçus afin de les partager avec d'autres chrétiens. Dans un autre ordre d'idée, Paul exhorte également les enfants en disant, dans Colossiens 3:20 : *« Enfants, obéissez à vos parents en toutes choses ; car cela est agréable au Seigneur. »* Mais, au verset 21, il dit aussi aux pères : *« Pères,* ***n'irritez point*** *vos enfants, de peur qu'ils ne perdent courage. »*

Pour ce qui concerne les **adultes**, Paul exhorte Timothée : *« Et les choses que tu as entendues de moi, en présence de plusieurs témoins, confie-les à des* ***hommes fidèles****, qui soient capables* ***aussi d'enseigner*** *les autres. Toi donc, endure les souffrances comme un bon soldat de Jésus-Christ. Aucun homme faisant la guerre, ne s'embarrasse des affaires de la vie, afin de plaire à celui qui l'a enrôlé. Et si quelqu'un combat dans la lice, il n'est couronné que s'il a* ***combattu suivant les règles****. Il faut que le laboureur travaille, avant de recueillir les fruits »* (2 Timothée 2:2-6). Enseigner la Parole de Dieu est très sérieux. Je me demande parfois, en écoutant certains télévangélistes, s'ils ont lu ce passage avant d'enseigner les fables qu'ils essaient de faire avaler aux brebis qui les écoutent.

À ces ministres, Paul dit : *« Je vous exhorte donc, frères, par les compassions de Dieu, à offrir vos corps en sacrifice vivant, saint, agréable à Dieu, c'est votre culte raisonnable. Et ne vous conformez point au* ***présent siècle****, mais soyez transformés par le renouvellement de votre esprit, afin que vous éprouviez que la volonté de Dieu est* ***bonne, agréable et parfaite****. Or, par la grâce qui m'a été donnée, je dis à*

*chacun d'entre vous, de n'avoir pas de lui-même une* ***plus haute opinion qu'il ne doit****, mais d'avoir des sentiments modestes, selon la mesure de la foi que Dieu a départie à chacun* » (Romains 12:1-3). Le fait commun à tous ces passages, c'est d'être plaisant à Dieu. Nous devrions être de bons serviteurs utilisant toutes nos acquisitions, pendant tous les jours de notre vie, en Le servant totalement. *« Celui qui sert Christ de cette manière, est agréable à Dieu, et approuvé des hommes »* (Romains 14:18).

Nous devrions tous avoir à cœur une seule récompense, celle où : *« son maître lui dit : Cela est bien, bon et fidèle serviteur ; tu as été fidèle en peu de chose, je t'établirai sur beaucoup ; entre dans la joie de ton seigneur »* (Matthieu 25:21). Car : *« Le Père aime le Fils et a mis toutes choses en sa main. Celui qui croit au Fils a la vie éternelle ; mais celui qui* ***désobéit*** *au Fils* ***ne verra point la vie****, mais la* ***colère de Dieu*** *demeure sur lui »* (Jean 3:35-36). Ceux qui prêchent des doctrines anti-bibliques désobéissent à Dieu en faisant de Jésus un menteur et, à moins qu'ils ne s'en repentent, ils ne verront point la vie éternelle. Ce ne sont pas ceux qui crient « Seigneur, Seigneur ! », mais ceux qui font la volonté du Père qui entreront dans Son Royaume.

Dans l'Évangile de Jean, nous voyons l'amour du Père pour Son Fils unique. Les mots « amour », « Père » et « Fils » paraissent plus souvent dans ce livre que dans tout autre Livre de la Bible et il y a au moins huit références à Son amour dans l'Évangile de Jean. Le premier se trouve dans le texte cité plus haut nous révélant que le Père a tant aimé le Fils qu'Il a confié toute chose entre ses mains. Et, dans Jean 5:20-22 : *« Car le Père aime le Fils, et lui* ***montre tout*** *ce qu'il fait. Et il lui montrera des œuvres plus grandes que celles-ci, afin que vous soyez dans* ***l'admiration****. Car, comme le Père ressuscite les morts et donne la vie, de même aussi le Fils donne la vie à ceux qu'il veut. Le Père ne juge personne, mais il a donné au Fils tout le jugement. »*

Le Père a également aimé le Fils à cause de Son désir de mourir pour les pécheurs perdus. Aux Juifs de Son époque, Jésus a déclaré : *« Comme mon Père me connaît, et que je connais mon Père ; et je* ***donne ma vie*** *pour mes brebis. Et j'ai* ***d'autres brebis*** *qui ne sont pas de cette bergerie ; il faut aussi que je les amène ; et elles entendront ma voix, et il y aura un seul troupeau et* ***un seul berger****. Voici pourquoi*

*mon Père m'aime ; c'est que je donne ma vie, pour la reprendre. Personne ne me l'ôte, mais je la donne de moi-même ; j'ai le* ***pouvoir de la quitter****, et le pouvoir de la* ***reprendre*** *; j'ai reçu cet ordre de mon Père »* (Jean 10:15-18).

Lorsque Christ était dans la chambre haute, et qu'Il priait à Son Père, Il Lui fut révélé que cet amour divin existait dans l'éternité et devenait la mesure de toutes les formes d'amour véritable depuis ce temps. Dans Sa prière, Jésus dit : *« Père, je désire que ceux que tu m'as donnés soient avec moi, où je serai, afin qu'ils contemplent la gloire que tu m'as donnée, parce que tu m'as aimé avant la* ***fondation du monde****. Père juste, le monde ne t'a point connu ; mais moi, je t'ai connu, et ceux-ci ont connu que c'est toi qui m'as envoyé. Et je leur ai fait connaître* ***Ton nom****, et je le leur ferai connaître, afin que l'amour dont tu m'as aimé soit en eux, et que moi-même je sois en eux »* (Jean 17:24-26). L'amour parental, l'amour marital, l'amour fraternel, l'amour de son pays et toutes les sortes d'amour dérivent finalement de cet amour éternel du Père envers le Fils.

C'est ce même amour qui peut vivre en nous, si nous le désirons vraiment, car Jésus nous affirme : *« Si vous demeurez en moi, et que mes paroles demeurent en vous, vous demanderez tout ce que vous voudrez, et vous l'obtiendrez. Mon Père* ***sera glorifié****, si vous portez beaucoup de fruit, et vous serez mes disciples. Comme mon Père m'a aimé, je vous ai* ***aussi aimés*** *; demeurez dans mon amour. Si vous gardez mes commandements, vous demeurerez dans mon amour, comme j'ai gardé les commandements de mon Père, et je demeure dans* ***Son amour****. Je vous ai dit ces choses, afin que ma joie demeure en vous, et que votre joie soit accomplie. Mon commandement, c'est que vous vous aimiez les uns les autres, comme je vous ai aimés »* (Jean 15:7-12).

C'est ainsi que Jésus a prié et prie toujours pour nous. *« Afin que tous soient un, comme toi, ô Père, tu es en moi, et moi en toi ; afin qu'ils soient aussi un en nous ; pour que le monde croie que c'est toi qui m'as envoyé. Je leur ai donné* ***la gloire*** *que tu m'as donnée, afin qu'ils soient un, comme nous sommes un, (Moi en eux, et toi en moi), afin qu'ils soient parfaitement un, et que le monde connaisse que tu m'as envoyé, et que tu les aimes, comme tu m'as aimé. Père, je désire que ceux que tu m'as donnés soient avec moi, où je serai, afin qu'ils contemplent la gloire que tu m'as donnée, parce que tu m'as aimé avant la fondation du monde, »* nous déclare

Jésus dans Jean 17:21-24.

Paul aussi abonde dans le même sens lorsque, dans Colossiens 1:21-23, il nous confirme : *« Vous aussi, qui étiez autrefois éloignés, et ennemis par vos pensées et vos mauvaises œuvres, Il vous a maintenant réconciliés, dans le corps de sa chair, par sa mort, pour vous présenter devant lui saints, sans tache et irrépréhensibles ; pourvu que vous demeuriez fondés dans la foi et inébranlables, n'abandonnant point l'espérance de l'Évangile que vous avez entendu, qui a été prêché à toute créature sous le ciel, et dont moi, Paul, j'ai été fait ministre. »* Si on pouvait Lui offrir l'univers en cadeau pour Son amour envers nous, ce ne serait pas suffisant : *« Car c'est en lui qu'ont été créées toutes choses dans les cieux et sur la terre, les visibles et les invisibles, soit les trônes, soit les dominations, soit les principautés, soit les puissances. Tout a été créé* ***par lui et pour lui****. Il est avant toutes choses, et toutes choses subsistent par lui, »* nous dit Paul, dans Colossiens 1:16-17.

*« Toutefois, nous n'avons qu'un seul Dieu, le Père, duquel procèdent toutes choses, et nous sommes pour lui ; et un seul Seigneur, Jésus-Christ, par lequel sont toutes choses, et nous sommes par lui »* (1 Corinthiens 8:6). Il est le Seigneur de tout ! Il nous connaît mieux que nous nous connaissons et, pourtant, Il nous aime. Dieu est notre grand Créateur et Il nous a fait connaître certains aspects de Son éternité en nous faisant à Son image afin de mourir pour nous. Il est notre Roi éternel et toute notre concentration doit être fixée sur la croix, cette majestueuse croix.

À Ses disciples, Jésus disait : *« Je vous laisse la paix ; je vous donne ma paix ; je ne vous la donne pas comme le monde la donne. Que votre cœur ne se trouble point, et ne craigne point. Vous avez entendu que je vous ai dit : Je m'en vais, et je reviens à vous. Si vous m'aimiez, vous vous réjouiriez de ce que j'ai dit : Je vais au Père ; car mon Père est plus grand que moi. Et je vous l'ai dit maintenant, avant que la chose arrive, afin que, quand elle sera arrivée, vous croyiez »* (Jean 14:27-29). Face à tout cet amour venant de la part de notre Seigneur, nous ne pouvons faire autrement que de déclarer : *« Au roi des siècles, immortel, invisible, à Dieu, seul sage, soient honneur et gloire aux siècles des siècles ! Amen »* (1 Timothée 1:17). Car nous avons nos noms écrits dans le ciel.

Jésus envoya soixante-dix disciples pour prêcher la Bonne Nouvelle du Royaume. Il

leur dit : *« Qui vous écoute, m'écoute ; et qui vous rejette, me rejette ; et qui me rejette, rejette Celui qui m'a envoyé. Or, les soixante et dix disciples revinrent avec joie, disant : Seigneur, les démons mêmes nous sont assujettis en ton nom. Et il leur dit : Je voyais Satan tomber du ciel comme un éclair. Voici,* ***je vous donne le pouvoir*** *de marcher sur les serpents, sur les scorpions, et sur toutes les forces de l'ennemi ; et rien ne pourra vous nuire. Toutefois ne vous réjouissez pas de ce que les esprits vous sont assujettis ; mais réjouissez-vous plutôt de ce que vos noms sont écrits dans les cieux »* (Luc 10:16-20).

Comme c'est bon d'expérimenter des victoires dans la guerre spirituelle dans laquelle nous sommes engagés et de voir triompher les valeurs de Dieu tout en voyant des embûches dans le plan de l'adversaire ! Et nous nous réjouissons encore davantage quand nous participons directement au processus. Le prophète Élie fut témoin de grandes victoires contre les forces du mal, comme la défaite des centaines de prophètes de Baal. Mais regardons ce qui lui arriva après sa confrontation avec Achab et Jézabel. Pour passer au test les prophètes de Baal, lisez 1 Rois 18 et 19. Dieu travaille dans les victoires spirituelles, mais Il travaille aussi dans ce qui semble les petits problèmes.

Dans Luc 12:22-31, Jésus dit à Ses disciples : *« C'est pourquoi, je vous dis, ne soyez point en souci pour votre vie, de ce que vous mangerez ; ni pour votre corps, de quoi vous serez vêtus. La vie est plus que la nourriture, et le corps plus que le vêtement. Considérez les corbeaux ; ils ne sèment ni ne moissonnent, et ils n'ont point de cellier ni de grenier, et Dieu les nourrit ; combien ne valez-vous pas plus que des oiseaux ! Et qui de vous peut, par ses inquiétudes, ajouter une coudée à sa taille ? Si donc vous ne pouvez pas même les plus petites choses, pourquoi vous inquiétez-vous du reste ? Considérez comment les lis croissent ; ils ne travaillent ni ne filent ; cependant, je vous dis que Salomon même, dans toute sa gloire, n'a point été vêtu comme l'un d'eux. Que si Dieu revêt ainsi une herbe qui est aujourd'hui dans les champs, et qui demain sera jetée dans le four, combien plus vous revêtira-t-il, gens de petite foi ? Et ne vous mettez point en peine de ce que vous mangerez, ou de ce que vous boirez, et n'ayez point l'esprit inquiet. Car ce sont les nations du monde qui recherchent toutes ces choses ; et votre Père sait que vous en avez besoin ; cherchez plutôt le royaume de Dieu, et toutes ces choses vous seront données par-dessus. »*

Pourtant, notre besoin premier fut d'être créé, et notre plus gros problème fut le péché. Car les deux impliquaient l'apport d'une solution par Christ. Il est notre Créateur, car, en tant que la Parole : *« Toutes choses ont été faites par elle, et rien de ce qui a été fait, n'a été fait sans elle »* (Jean 1:3). Et Christ est notre Rédempteur : *« Afin que quiconque croit en lui ne périsse point, mais qu'il ait la **vie éternelle**. Car Dieu a tant aimé le monde, qu'il a donné son Fils unique, afin que quiconque croit en lui ne périsse point, mais qu'il ait la vie éternelle. Car Dieu n'a point envoyé son Fils dans le monde, pour condamner le monde, mais afin que le monde soit sauvé par lui »* (Jean 3:15-17). Donc, être en Christ est notre cause première de réjouissance. Notre victoire tient à Jésus seul et non aux changements de circonstances dans le monde.

Analysons, si vous voulez, les problèmes dans le monde et plaçons-les en perspective. Réjouissons-nous quand la victoire est gagnée et remercions Dieu. Mais mettez l'emphase sur Christ et grâces soient rendues à Dieu qui nous a donné la victoire par notre Seigneur Jésus-Christ. C'est pourquoi, mes frères et sœurs bien-aimés, soyez fermes, inébranlables, abondant toujours dans l'œuvre du Seigneur, sachant que votre travail n'est pas en vain dans le Seigneur. Rappelons-nous que nous avons une vocation céleste devant Dieu. Dans Philippiens 3:13-14, nous lisons : *« Frères, pour moi, je ne me persuade pas d'avoir saisi le prix ; mais je fais une chose : oubliant ce qui est derrière moi, et m'avançant vers ce qui est devant, je cours avec ardeur vers le but, pour le prix de la vocation céleste de Dieu en Jésus-Christ. »*

Plusieurs chrétiens vivent sur un plateau d'argent, se réjouissant de la vie paisible qui les entoure, mais, intérieurement, ils recherchent quelque chose de plus profond afin de pouvoir faire une différence dans la vie de leurs amis non convertis. Ils voudraient ressentir avec eux une victoire sur le péché. Ils voudraient que leur témoignage porte plus de fruits. Ils aimeraient les voir marcher avec Dieu, vivre par la foi d'une manière qui plaise à Dieu. Les voir étudier la Bible et faire le ministère de Christ. Connaître Dieu comme Paul : *« Afin que je connaisse Christ, et l'efficace de sa résurrection, et la communion de ses souffrances, en devenant conforme à lui dans sa mort ; pour parvenir, si je puis, à la résurrection des morts. Non que j'aie déjà atteint le but, ou que je sois déjà parvenu à la perfection, mais je cours avec ardeur pour saisir le prix ; c'est pour cela aussi que j'ai été saisi par Jésus-Christ »*

(Philippiens 3:10-12).

Nous voulons, non seulement connaître Dieu, mais pouvoir Le servir avec efficacité comme chrétien. Nous sommes encouragés de l'épauler pour être éternellement dans l'abondance avec Christ. La meilleure façon d'accomplir cela, c'est d'avoir Dieu comme conseiller. David avait reconnu cela et a voulu partager cette connaissance avec nous, alors que, dans Psaume 1:1-6, il nous dit : *« Heureux l'homme qui ne marche pas selon le conseil des méchants, et qui ne se tient pas dans la voie des pécheurs, et qui ne s'assied pas au banc des moqueurs ; mais qui prend son plaisir dans la loi de l'Éternel, et médite sa loi jour et nuit. Il sera comme un arbre planté près des eaux courantes, qui rend son fruit dans sa saison et dont le feuillage ne se flétrit point ; et dans tout ce qu'il fait, il réussira. Il n'en sera pas ainsi des méchants ; mais ils seront comme la paille que le vent chasse au loin. C'est pourquoi les méchants ne subsisteront pas dans le jugement, ni les pécheurs dans l'assemblée des justes. Car l'Éternel connaît la voie des justes, mais la voie des méchants périra. »*

Donc, convertis à Christ, l'apôtre Pierre déclare : *« Vous aussi, comme des pierres vivantes, vous êtes édifiés, pour être une maison spirituelle, une sacrificature sainte, afin d'offrir des sacrifices spirituels agréables à Dieu, par Jésus-Christ. C'est pourquoi il est dit dans l'Écriture : Voici, je pose en Sion une pierre angulaire, choisie, précieuse ; et qui croira en elle, ne sera point confus »* (1 Pierre 2:5-6). Dans l'Ancien Testament, c'était la responsabilité des Lévites de couvrir le péché par des sacrifices d'animaux, et ceci fut continué jusqu'à l'avènement de Christ. *« De plus, tout sacrificateur se présente chaque jour, faisant le service, et offrant plusieurs fois les mêmes sacrifices, qui ne peuvent jamais ôter les péchés ; mais Lui, ayant offert un* ***seul sacrifice*** *pour les péchés, s'est assis pour toujours à la droite de Dieu, attendant désormais que ses ennemis deviennent le marchepied de ses pieds. Car, par une seule oblation il a rendu parfaits pour toujours ceux qui sont sanctifiés »* (Hébreux 10:11-14).

La vieille prêtrise est maintenant mise de côté. Seul le sacrifice de Christ et notre identification à Lui, par la foi, sont acceptables pour notre salut. Néanmoins, il y a une nouvelle prêtrise, une spirituelle offrant des sacrifices spirituels, et il est vital que nous, Ses prêtres, offrions des sacrifices qui sont acceptables et qui plaisent à

Dieu. Et le sacrifice de base nous est indiqué par Romains 12:1-2, où Paul nous dit : *« Je vous exhorte donc, frères, par les compassions de Dieu, à offrir* ***vos corps*** *en* ***sacrifice vivant****, saint, agréable à Dieu, c'est votre culte raisonnable. Et ne vous conformez point au présent siècle, mais soyez transformés par le renouvellement de* ***votre esprit****, afin que vous éprouviez que la volonté de Dieu est bonne, agréable et parfaite. »*

Trois autres sacrifices sont acceptables, selon Hébreux 13:15-17 : *« Offrons donc sans cesse à Dieu par Jésus un sacrifice de louange, c'est-à-dire,* ***le fruit de lèvres*** *qui confessent son nom. Et n'oubliez pas la* ***bienfaisance*** *et la* ***libéralité*** *; car Dieu prend plaisir à de tels sacrifices. Obéissez à vos conducteurs et soyez-leur soumis, car ils* ***veillent sur vos âmes****, comme devant en rendre compte, afin qu'ils le fassent avec joie et non en gémissant ; car cela vous serait préjudiciable. »* Par notre louange continuelle à Dieu, en toutes circonstances, reconnaissant Sa sagesse et Sa bonté, nous rendons grâce à Celui qui nous a créés pour Sa gloire.

Par la communication, en partageant ce que nous possédons avec les autres. Par les sacrifices et les souffrances de Christ, Dieu est glorifié **par nous** et nous accorde le privilège **d'exercer notre Prêtrise** afin d'offrir Sa vérité, et la communiquer au monde entier.