D.340 – Adoration des idoles

Par Joseph Sakala

Dans Habakuk 2:18-20, le prophète dit : *« A quoi sert l'image taillée, pour que le sculpteur la taille ? A quoi sert l'image de fonte, docteur de mensonge, pour que l'ouvrier qui l'a faite place en elle sa confiance, en fabriquant des idoles muettes ? Malheur à celui qui dit au bois : Réveille-toi ! et à la pierre muette : Lève-toi ! Enseignera-t-elle ? Voici, elle est couverte d'or et d'argent, et il n'y a aucun esprit au-dedans d'elle ! Mais* ***l'Éternel*** *est dans le* ***temple de sa sainteté****. Que toute la terre se taise en sa présence ! »* Quelle folie chez ceux qui adorent des idoles de bois et de pierre sans vie en elles, même si on les recouvre d'or et d'argent ! Peuvent-elles vivre pour devenir des enseignants ? Même un enfant ne croirait pas une telle absurdité. Pourtant, des milliards d'adultes, considérés comme intelligents, adorent ces images taillées sans même le réaliser dans leur séduction.

Par exemple, tel est le cas chez de nombreux professeurs d'université. Dans tous les pays du monde, ces fiers pourvoyeurs de fausse science endoctrinent l'esprit des jeunes avec la croyance aberrante que des substances **inorganiques** ont pu devenir, d'une façon magique, des substances **vivantes primaires** et, éventuellement, s'organiser par une **évolution progressive** pour devenir finalement des humains. Notez qu'aucun de ces « érudits » n'oserait suggérer que le simple bois et la pierre puissent soudainement devenir humains. Même les anciens idolâtres ne l'ont pas prétendu. Ces savants présument uniquement que le temps, **beaucoup de temps**, a pu créer la **possibilité** de **développer des humains** à partir d'une substance

élémentaire, ce que même les anciens philosophes ne pouvaient imaginer. Leur notion insolente débute un peu comme ceci : « Au commencement, il y avait l'hydrogène… »

Ils ne se moqueront pas toujours de Dieu. **La vie** ne peut venir que de Celui qui est **déjà vivant** : **Dieu**, le **Créateur** de tout ce qui existe. L'idole en bois du païen est aussi scientifique que les prototypes **évolutionnaires** de nos athées intellectuels modernes. Aucun d'eux n'a la prédisposition ni le pouvoir de **créer** la vie. *« Leurs idoles sont de l'argent et de l'or, un ouvrage de mains d'homme. Elles ont une bouche et ne parlent pas ; elles ont des yeux, et ne voient pas. Elles ont des oreilles, et n'entendent pas ; elles ont un nez et ne sentent pas ; des mains, et ne touchent pas; des pieds, et ne marchent pas ; elles ne rendent aucun son de leur gosier »* (Psaume 115:4-7). Et Dieu termine en disant : *« Ceux qui les font, et tous ceux qui s'y confient, **leur deviendront semblables** »* (v. 8). Avez-vous déjà entendu un Bouddha prêcher ? Pourtant, au delà d'un milliard d'humains l'adorent !

Dieu **seul** peut créer la vie et peut même nous instruire au travers de Sa création. Dans Job 12:7-9, nous lisons : *« Mais interroge donc les bêtes, et elles t'instruiront ; ou les oiseaux des cieux, et ils te l'annonceront ; ou parle à la terre, et elle t'instruira et les poissons de la mer te le raconteront. Qui ne **sait**, parmi tous ces êtres, **que la main de Dieu a fait cet univers** ? »* Ce beau passage biblique devrait alors régler toute initiative d'adorer des idoles, non ? Absolument, mais **seulement** si le monde est disposé à **croire** ce que la **Parole de Dieu** nous déclare. Néanmoins, depuis le péché de nos premiers parents, les humains ont toujours voulu déterminer ce qu'ils voulaient adorer. Ils avaient résolu de prendre la responsabilité de **déterminer** eux-mêmes ce qui était bien et ce qui était mal. Et cette adoration a pris de nombreuses formes tout au long des siècles, car il existe toutes sortes d'idolâtries très subtiles, mais très efficaces, que Satan a continuellement utilisées et utilise encore de nos jours. Un de ces domaines, c'est la musique.

Dans Ézéchiel 28:13-14, Dieu nous dit ceci de l'archange Lucifer : *« Tu te trouvais dans l'Éden, le jardin de Dieu ; tu étais couvert de **pierres précieuses** de toutes sortes, la sardoine, la topaze, la calcédoine, le chrysolithe, l'onyx, le jaspe, le saphir, l'escarboucle, l'émeraude et l'or. Les **tambours et les flûtes** étaient à **ton service**, préparés pour le jour où **tu fus créé**. Je t'avais établi comme **chérubin protecteur**,*

aux ailes déployées ; tu étais sur la sainte montagne de Dieu ; tu marchais au milieu des pierres de feu. » Donc, nous découvrons que, parmi les talents de Lucifer, la belle musique était à sa disposition pour instruire les humains en leur apportant la lumière de la Parole de Dieu. Dans Ézéchiel 28:14, Dieu déclare : « *Je t'avais établi comme chérubin protecteur, aux ailes déployées ; tu étais sur la sainte montagne de Dieu ; tu marchais au milieu des pierres de feu.* » Il avait reçu la tâche d'être le porteur de la lumière de Dieu aux humains. D'ailleurs, Lucifer veut dire « porteur de lumière », mais quelque chose est survenu soudainement dans son comportement.

Dans Ézéchiel 28:15-17, Dieu continue : « *Tu fus intègre dans tes voies depuis le jour où tu fus créé, jusqu'à ce que* ***l'iniquité*** *ait été trouvée en toi. Au milieu de ton riche commerce, ton cœur s'est rempli de violence, et tu devins coupable ; je te précipiterai de la montagne de Dieu ; je te détruirai, ô chérubin protecteur, du milieu des pierres de feu !* ***Ton cœur s'est élevé à cause de ta beauté****, et tu as* ***corrompu*** *ta sagesse par ton éclat ; je te jetterai par terre, je te donnerai en spectacle aux rois, pour qu'ils te regardent.* » À cause de sa beauté, il est possible qu'il se soit mis à conjecturer que les humains l'adoreraient comme un dieu. Mais quelle ne fut pas sa surprise d'apprendre : « *Et auquel des anges Dieu a-t-il jamais dit : Assieds-toi à ma droite, jusqu'à ce que j'aie fait de tes ennemis le marchepied de tes pieds ? Ne sont-ils pas tous* [les anges] *des esprits* ***destinés à servir****, et envoyés pour exercer un ministère* ***en faveur de ceux qui doivent hériter du salut*** *?* » **(**Hébreux 1:13-14). Ce porteur de lumière était destiné à servir ceux qui doivent hériter le salut : les **humains** que Dieu a créés à **Son image et à Sa ressemblance** !

Est-ce à ce moment que **Lucifer s'est révolté** contre son Créateur au point de vouloir s'attaquer au trône de Dieu ? Le prophète Ésaïe nous donne un compte-rendu de sa rébellion alors que Dieu le questionne ainsi : « *Comment es-tu tombé du ciel,* ***astre brillant*** *(Lucifer), fils de l'aurore ? Comment as-tu été abattu à terre, toi qui foulais les nations ? Tu disais en ton cœur : Je monterai aux cieux, j'élèverai* ***mon*** *trône par-dessus les étoiles* [anges] *de Dieu ;* ***je siégerai*** *sur la montagne de l'assemblée, aux régions lointaines de l'Aquilon. Je monterai sur les hauteurs des nues,* ***je serai*** ***semblable au Très-Haut*** » (Ésaïe 14:12-14). « *Alors il y eut un combat dans le ciel. Michel et ses anges combattaient contre le dragon ; et le dragon combattait avec ses anges. Et ils ne furent pas les plus forts, et leur place ne se*

retrouva plus dans le ciel. Et le grand dragon, le ***serpent ancien****, appelé* ***le diable et Satan****, celui qui séduit tout le monde, fut précipité sur la terre, et ses anges furent précipités avec lui* » (Apocalypse 12:7-9).

Depuis ce temps, **Lucifer**, le plus bel archange de Dieu, est devenu **Satan** le diable, **l'adversaire** de Dieu. Alors, chers amis, ne faites plus l'erreur d'inter-changer les noms de Lucifer et de Satan. Lucifer était l'archange de Dieu, tandis que Satan est un contradicteur temporaire de Dieu, voulant maintenant détruire l'humanité. Satan utilise la musique comme un des nombreux dispositifs du processus de cette destruction. L'histoire nous indique clairement que chaque génération a développé sa propre musique qui convenait bien à son style de vie. Quelqu'un né dans les années 1940 se souvient sûrement de l'ère de la musique « *big band* ». Au début des années 1950, c'était l'époque « *country* » avec ses plaintes et ses peines chantées au son de la mélodie. Vint la période de la mixtion des pièces classiques, suivi du « *rock'n'roll* » et de l'âge électronique de notre époque. C'est ainsi que chaque génération de chanteurs a produit sa complainte particulière pour plaire à l'auditoire qui les a adorés comme des idoles. Vous devez sûrement vous souvenir du « *punk rock* » et tous les autres « *rocks* » — rock psychédélique, rock *underground*, rock *heavy metal*, *acid rock*, etc. — pour identifier les époques d'affaissement ou de rébellion contre les lois sociales et morales des pays.

Cette période fut ponctuée d'un habillement excentrique, du « *body piercing* » et de ses coiffures multicolores à l'emporte-pièce pour vraiment choquer, provoquer et rejeter ce qu'on appelait les normes établies par la société, et cela a fonctionné à merveille pour bouleverser les foules par ces jeunes en rébellion. Plus récemment, mais également troublant, le phénomène qu'on appelle « *rap music* » fut développé sur des tons raciaux et fondé sur la configuration que chaque « vedette » voulait présenter. Les groupes violents ont adapté leur style d'expression, ponctué de staccatos répétitifs, avec des paroles remplies de blasphèmes, de colère et d'images de situations violentes projetées pour provoquer l'auditoire. Ce « chant » est devenu incroyablement populaire, attirant des multitudes de fans de toutes les races qui en firent ensuite leur propre culture.

De nos jours, la musique n'est plus toute country ou tout rock & roll ou tout rap, malgré que ces trois styles semblent encore dominer la scène musicale. Il y a

pareillement la musique « chrétienne », particulièrement dans la culture évangélique. Nous avons de plus en plus de postes de télé chrétienne, des boutiques pour vendre leur musique, des concerts avec des montages de mélodies gospel et des groupes rock chrétiens prétendant à une liaison biblique. L'industrie musicale est devenue énorme, ayant une croissance explosive depuis que la nouvelle technologie électronique a rendu sa distribution plus facile. Seulement en 2011, cette ingéniosité a généré un revenu mondial d'au delà de 67 milliards de dollars.

Cela illustre très bien comment nous, les humains, aimons la musique de notre génération, la musique de notre culture ainsi que la musique de notre foi. Il semble que le Créateur a mis cette tendance en nous, car, quand nous sondons les Écritures, nous découvrons que la musique a joué un rôle saillant dans l'adoration de Dieu. Nous voyons plusieurs références aux instruments de musique avec des chants et des hymnes dans l'Ancien et le Nouveau Testaments. Le livre des Psaumes est une belle collection de chants d'adoration. Il devient alors évident qu'il existe une bonne et une mauvaise utilisation de la musique. Si la musique élève notre esprit afin de promouvoir des pensées positives tout en mettant de la joie dans nos vies, alors c'est une bonne musique.

Si, par contre, la musique nous déprime ou fait la promotion d'un comportement licencieux, violent ou chaotique, elle devient sûrement une mauvaise influence. Tout comme le mensonge incite le menteur à une mauvaise conduite, ainsi les paroles d'une mauvaise musique peuvent également inciter les auditeurs à réagir d'une façon inacceptable et devraient alors être évitées. Le roi Salomon, qui aimait beaucoup la musique, a dit ceci, dans Ecclésiaste 7:5 : *« Mieux vaux entendre la répréhension du sage, que d'entendre la* ***chanson des insensés****.* » Donc, essayons d'éviter les chansons des insensés, afin de nous concentrer plutôt sur les activités qui nous inspirent et remontent notre moral, incluant dans le choix de notre musique.

Il y aura un jour une très grande séduction mondiale où un homme, adversaire de Dieu, s'élèvera au-dessus de tout ce qu'on appelle Dieu, ou qu'on adore, jusqu'à s'asseoir comme dieu dans le temple de Dieu, se proclamant **lui-même dieu**. Jésus nous a préparés depuis longtemps pour l'apparition de cet **impie** en commençant par avertir Ses propres disciples, il y a près de 2 000 ans de cela. Dans Marc 13:1-2,

nous lisons : *« Comme Jésus sortait du temple, un de ses disciples lui dit : Maître, regarde quelles pierres et quels bâtiments ! Et Jésus, répondant, lui dit : Tu vois ces grands bâtiments ; il n'y restera pas pierre sur pierre qui ne soit renversée. »*

Dans les versets 3 à 6, nous lisons : *« Et comme il était assis sur le mont des Oliviers, vis-à-vis du temple, Pierre, Jacques, Jean et André Lui demandèrent en particulier : Dis-nous* ***quand ces choses arriveront****, et quel sera le signe de leur prochain accomplissement ? Alors Jésus, répondant, se mit à dire :* ***Prenez garde*** *que personne ne vous séduise. Car plusieurs viendront en mon nom, et diront :* ***Je suis le Christ*** *; et ils en séduiront plusieurs. »* Dans Sa prophétie aux disciples, dans ce chapitre 13, Jésus nous déclare au moins quatre fois de *« prendre garde »*. Le fait d'avoir dit cela **quatre fois** donne abondamment d'importance à Son discours et requiert notre entière attention.

Dans la vie, nous faisons souvent face à une situation où nous croyons que l'argent pourrait régler tous nos problèmes. Satan utilise ces occasions pour nous offrir des opportunités de gagner beaucoup d'argent sans trop d'efforts. Certains tombent dans le piège et ne réalisent pas que l'argent gagné trop facilement devient dangereux. *« Car l'amour de l'argent est la* ***racine*** *de tous les maux ; et quelques-uns en étant possédés, se sont détournés de la foi, et se sont jetés eux-mêmes dans les plus grandes douleurs. Mais toi, ô homme de Dieu ! fuis ces choses, et recherche la justice, la piété, la foi, la charité, la patience, la douceur, »* dit Paul, dans 1 Timothée 6:10-11. Rappelez-vous continuellement de ceci : *« Aucune tentation ne vous est survenue, qui n'ait été une tentation humaine. Or, Dieu est fidèle, et il ne permettra point que vous soyez* ***tentés au-delà de vos forces*** *; mais avec la tentation il vous en donnera aussi l'issue, afin que vous* ***puissiez la supporter****. C'est pourquoi, mes bien-aimés,* ***fuyez l'idolâtrie*** *»* (1 Corinthiens 10:13-14).

L'amour de l'argent, c'est-à-dire, la cupidité et l'avarice, est une véritable idolâtrie et nous la voyons manifestée dans le domaine de la religion où trop de « pasteurs » utilisent leur autorité pour s'enrichir rapidement en dominant sur leurs troupeaux. D'abord, dans Marc 13:5, Jésus nous avertit de ne pas nous laisser séduire par des hommes se donnant une autorité spirituelle avec leurs visions prophétiques. Car il viendra beaucoup d'enseignants charismatiques qui déclareront **être le Christ**. Prenez garde, car ce comportement séduira un grand nombre. Les véritables

convertis ne seront pas séduits, car 1 Thessaloniciens 4:16-17 nous instruit que : *« le Seigneur lui-même descendra du ciel, à un signal donné, avec une voix d'archange et au son d'une trompette de Dieu ; et les morts qui sont en Christ ressusciteront premièrement. Ensuite, nous les vivants qui serons restés, nous serons* ***enlevés avec eux*** *sur des* ***nuées****, à la rencontre du Seigneur, dans* ***les airs****, et ainsi nous serons toujours avec le Seigneur. »*

Le deuxième avertissement s'applique à des gens charismatiques qui, séduits par Satan, croiront faire la volonté de Dieu en persécutant les véritables chrétiens qui n'interprètent pas les Écritures à leur manière. Alors, dans Marc 13:9-11, Jésus à dit : *« Mais prenez garde à vous-mêmes ; car ils vous traduiront devant les tribunaux et les synagogues ; vous serez fouettés, et vous comparaîtrez devant les gouverneurs et les rois,* ***à cause de moi****, pour me rendre témoignage devant eux. Mais il faut que l'Évangile soit auparavant prêché à toutes les nations. Or, quand ils vous mèneront pour vous livrer, ne soyez point en peine par avance de ce que vous aurez à dire, et ne le méditez point ; mais dites ce qui vous sera* ***inspiré*** *à cette heure-là ; car* ***ce ne sera pas vous qui parlerez****, mais le* ***Saint-Esprit****. »*

Dans Jean 16:33, Jésus déclare : *« Je vous ai dit ces choses, afin que vous ayez la paix en moi ;* ***vous aurez des afflictions dans le monde*** *; mais prenez courage, j'ai vaincu le monde. »* Paul a déclaré la même chose dans 2 Timothée 3:12-13 : *« Or, tous ceux qui veulent vivre selon la piété en Jésus-Christ, seront* ***persécutés****. Mais les hommes méchants et les imposteurs iront en empirant, séduisant et étant* [eux-mêmes] *séduits. »* Le troisième avertissement est dirigé vers les faux-christs et les faux-prophètes. Jésus nous exhorte en déclarant : *« Car de faux Christs et de faux prophètes s'élèveront, et accompliront des signes et des prodiges pour séduire même les élus,* ***si c'était possible****. Mais prenez-y garde ; voici, je vous ai tout prédit »* (Marc 13:22-23). La majorité de ceux qui sont impressionnés par les prodiges et la magie seront en effet séduits.

Les Élus ne seront pas séduits, s'ils se rappellent les paroles de Jésus que ni des miracles, ni des exorcismes, ni des prodiges ne suffiront pour séduire les élus, si ceux qui les produisent sont des ouvriers non méritants, puisque Jésus nous dit que nous les reconnaîtrons à leurs fruits, leurs œuvres. Regardons les paroles de Jésus, dans Matthieu 7:22-23 : *« Plusieurs me diront en ce jour-là : Seigneur ! Seigneur !*

n'avons-nous pas ***prophétisé*** *en ton nom ? et n'avons-nous pas* ***chassé les démons*** *en ton nom ? et n'avons-nous pas fait* ***plusieurs miracles*** *en ton nom ? Alors je leur dirai ouvertement : Je ne vous ai* ***jamais connus*** *; retirez-vous de moi, vous qui faites métier d'iniquité. »* Observez les télévangélistes qui se vantent de vous guérir avec leurs potions magiques, qui vous promettent de gagner amplement d'argent avec leur linge sacré. Êtes-vous vraiment impressionnés par les multiples miracles qu'ils accomplissent chaque semaine à la télévision ? Vous noterez également que tout est gratuit, mais n'oubliez surtout pas de leur envoyer votre généreuse offrande !

Et dire que des gens sincères sont presque à genoux à adorer ces hommes devenus de véritables idoles par leur charisme et leurs promesses pour accommoder leur auditoire. Nous arrivons maintenant à la quatrième mise en garde contre ceux qui prédisent le jour de Son retour. Pourtant, Jésus a clairement dit, dans Marc 13:32-33 : *« Pour ce qui est de ce jour et de l'heure,* ***personne ne les connaît****, ni les anges qui sont dans le ciel,* ***ni le Fils*** *; mais seulement le Père. Prenez garde, veillez et priez ; car vous ne savez quand ce temps viendra. »* Un tel avertissement est plein de valeur dans la mesure où certains évènements qui sont prophétisés doivent arriver en premier, sinon il n'y aurait pas lieu de veiller et de prier.

Dans le même discours selon Luc, Jésus nous a donné un avertissement final dans Luc 21:34-36, en disant : *« Prenez donc garde à vous-mêmes, de peur que vos cœurs ne soient* ***appesantis*** *par la débauche, par l'ivrognerie et par les inquiétudes de cette vie ; et que ce jour-là ne vous surprenne* ***subitement****. Car il surprendra comme un filet tous ceux* [les non convertis] *qui habitent sur la face de la terre. Veillez donc, et priez en tout temps, afin que vous soyez trouvés dignes* ***d'éviter*** *toutes ces choses qui doivent arriver, et de* ***subsister devant le Fils de l'homme****. »* Satan place continuellement toutes sortes d'idoles devant le monde, afin de les adorer, car adorer une idole, c'est **adorer Satan** qui se tient toujours debout derrière elle.

Ici je trouve très pertinent de souligner que ceux qui s'agenouillent devant un crucifix ou des statuts d'églises se rendent coupables de la même idolâtrie que les anciens païens qui se bâtissaient des idoles ! Non seulement les « Jésus » sculptés sur ces crucifix n'ont rien à voir avec le **vrai Jésus**, mais cela contrevient à un

commandement que la plupart des « chrétiens » connaissent… Dieu n'a-t-Il pas donné ce commandement, dans Exode 20:4 : *« Tu ne te feras point d'image taillée, ni* ***aucune ressemblance*** *des choses qui sont* ***là-haut dans les cieux****, ni ici-bas sur la terre, ni dans les eaux sous la terre ; tu ne te prosterneras point devant elles, et tu ne les serviras point ; car je suis l'Éternel ton Dieu, un Dieu jaloux, qui punis l'iniquité des pères sur les enfants, jusqu'à la troisième et à la quatrième génération de ceux qui me haïssent, et qui fais* ***miséricorde*** *jusqu'à* ***mille générations*** *à ceux qui m'aiment et qui* ***gardent*** *mes commandements. »*

Et comme nous avons vu, **ces idoles** prennent toutes sortes de formes, soit les « stars » de la musique, le pouvoir politique et ceux qui s'enflent d'orgueil parce qu'ils en sont devenus les vedettes. Vient ensuite **l'amour** de l'argent, les idoles du sport, la **convoitise** de toujours posséder davantage, qui est aussi une idolâtrie, et j'en passe. On ne peut pas adorer Bélial et Dieu en même temps ! Soit un ou l'autre, mais pas les deux. Le monde continuera à avoir ses idoles jusqu'au retour de Jésus, mais les élus ne doivent pas **être de ce nombre**. Nos yeux devraient toujours être fixés sur Dieu et Son Royaume à venir sous la direction de Jésus. Voilà pourquoi : *« Veillez donc, et priez en tout temps, afin que vous soyez trouvés dignes* ***d'éviter*** *toutes ces choses qui doivent arriver durant* ***la grande tribulation****, et de* ***subsister devant le Fils de l'homme****. »* C'est ce que je souhaite à tous ceux et celles qui ont lu cet article.

D.339 – Crucifié avec Christ

Par Joseph Sakala

Dans Galates 2:20, Paul déclare : *« Je suis crucifié avec Christ, et si je vis, ce n'est plus moi, mais c'est Christ qui vit* ***en moi*** *; et si je vis encore dans la chair, je vis dans la foi au Fils de Dieu qui m'a aimé, et qui s'est donné lui-même pour moi. »* Dans ses formes variées, le verbe **être** jouit d'un vaste usage au travers de l'Écriture. Les versets où il est utilisé par rapport à nous contiennent plusieurs des plus grandes et des plus précieuses vérités. Considérez ces quelques exemples :

Au passé – Dans Romains 5:8, nous lisons : *« Mais Dieu fait éclater son amour envers nous, en ce que, lorsque nous étions encore des pécheurs, Christ est mort pour nous. »* Et, dans Romains 5:10 : *« Car si, lorsque nous étions ennemis, nous avons été réconciliés avec Dieu par la mort de son Fils; à plus forte raison, étant déjà réconciliés, serons-nous sauvés* ***par sa vie*** *? »* Avez-vous noté que Paul nous déclare ici que c'est par la vie de Christ, Sa résurrection, que nous sommes **sauvés** ? La mort de Christ nous a réconciliés avec le Père. *« Et vous étiez morts dans vos fautes et dans vos péchés, dans lesquels vous avez marché autrefois, selon le train de ce monde, selon le* ***prince de la puissance de l'air****, de cet esprit qui agit maintenant dans les fils de la rébellion ; parmi lesquels nous vivions tous autrefois, selon les convoitises de notre chair, accomplissant les désirs de la chair et de nos pensées ; et nous étions par nature des enfants de colère, comme les autres »* (Éphésiens 2:1-3).

Au présent – Romains 4:7 nous dit : *« Heureux ceux dont les iniquités sont pardonnées, et les péchés couverts ! »* Et, dans 1 Corinthiens 3:16 : *« Ne savez-vous pas que vous êtes le temple de Dieu, et que l'Esprit de Dieu habite en vous ? »* Dans 1 Pierre 1:5, nous apprenons que nous, les convertis : *« dans la puissance de Dieu,*

sommes gardés par la foi, pour le salut, qui est prêt à être manifesté dans les derniers temps. » « Mais c'est par la grâce de Dieu que je suis ce que je suis ; et sa grâce envers moi n'a pas été vaine ; au contraire, j'ai travaillé beaucoup plus qu'eux tous ; non pas moi pourtant, mais la grâce de Dieu qui est avec moi, » déclare Paul dans 1 Corinthiens 15:10. Et Colossiens 2:9-10 nous dit : *« Car en lui toute la plénitude de la divinité habite corporellement. Et vous avez toute plénitude en lui, qui est le chef de toute principauté et puissance. »*

Au futur – Jean nous dit : *« Bien-aimés, nous sommes à présent enfants de Dieu, et ce que nous serons n'a pas encore été manifesté ; mais nous savons que quand il sera manifesté, nous serons* ***semblables*** *à lui, parce que nous le verrons tel qu'il est »* (1 Jean 3:2). Paul nous explique comment cela va se faire dans 1 Thessaloniciens 4:17 : *« Ensuite, nous les vivants qui serons restés, nous serons enlevés avec eux sur des nuées, à la rencontre du Seigneur, dans les airs, et ainsi nous serons toujours avec le Seigneur. »* Mais l'apogée de notre gloire viendra tel que décrit dans Apocalypse 22:3-5 où : *« Il n'y aura plus aucun anathème ; et le trône de Dieu et de l'Agneau sera en elle, et* ***ses serviteurs*** *le serviront. Ils verront sa face, et son nom sera sur leurs fronts. Il n'y aura plus de nuit, et ils n'auront point besoin de lampe, ni de la lumière du soleil, parce que le Seigneur Dieu les éclairera ; et ils régneront aux siècles des siècles. »*

Mais avant tout cela, il a fallu qu'il y ait de la souffrance. *« Car c'est à cela que vous êtes appelés, puisque Christ aussi a souffert pour vous, vous laissant un exemple, afin que vous suiviez ses traces ; Lui qui n'a point commis de péché, et dans la bouche duquel il ne s'est trouvé aucune fraude ; Qui, outragé, ne rendait point d'outrages ; et maltraité, ne faisait point de menaces, mais s'en remettait à celui qui juge justement ; Lui qui a porté nos péchés en son corps sur le bois, afin qu'étant morts au péché, nous vivions à la justice, et par la meurtrissure de qui vous avez été guéris. Car vous étiez comme des brebis errantes ; mais vous êtes maintenant retournés* ***au Pasteur et à l'Évêque de vos âmes*** *»* (1 Pierre 2:21-25).

Pierre a écrit son épître durant une persécution des chrétiens qui a causé beaucoup de souffrances. Pierre nous rappelle que Christ a souffert pour nous et que cela devrait être un privilège de souffrir pour Lui. *« Bien-aimés, ne soyez point surpris de la fournaise qui est au milieu de vous, pour vous éprouver, comme s'il vous arrivait*

quelque chose d'étrange. Mais ***réjouissez-vous*** *de ce que vous participez aux souffrances de Christ, afin que lorsque Sa gloire sera manifestée, vous soyez aussi comblés de joie* » (1 Pierre 4:12-13). La souffrance de Jésus fut prédite : « *Recherchant, pour quel temps et quelles conjonctures l'Esprit de Christ qui était en eux, et qui rendait témoignage d'avance, leur révélait les* ***souffrances*** *de Christ, et la gloire dont elles seraient suivies* » (1 Pierre 1:11).

Nous apercevons cependant Jésus : « *Qui, outragé, ne rendait point d'outrages ; et maltraité, ne faisait point de menaces, mais s'en remettait à celui qui juge justement ; Lui qui a porté nos péchés en son corps sur le bois, afin qu'étant morts au péché, nous vivions à la justice, et par la meurtrissure de qui vous avez été guéris* » (1 Pierre 2:23-24). « *Car Christ aussi a souffert une fois pour les péchés, lui juste pour les injustes, afin de nous amener à Dieu ; ayant été* ***mis à mort selon la chair****, mais* ***vivifié par l'Esprit*** » (1 Pierre 3:18). Jésus a souffert injustement en esprit, mais également dans la chair.

Comme le dit si bien Pierre : « *Je prie les anciens qui sont parmi vous, moi qui suis ancien avec eux, témoin des souffrances de Christ, et participant de la gloire qui doit être manifestée : paissez le troupeau de Dieu qui est au milieu de vous, veillant sur lui, non par contrainte, mais* ***volontairement*** *; non pour un* ***gain honteux****, mais par* ***affection*** *; non comme ayant la domination sur les héritages du Seigneur, mais en étant* ***les modèles*** *du troupeau* » (1 Pierre 5:1-3). « *Car c'est une chose agréable à Dieu, que quelqu'un, par un motif de conscience, endure des afflictions en souffrant injustement. Quelle gloire, en effet, vous reviendrait-il, si vous supportez patiemment d'être battus pour avoir mal fait ? Mais si vous supportez patiemment la souffrance pour avoir* ***bien fait****, c'est à cela que Dieu prend plaisir* » (1 Pierre 2:19-20).

Mais quand même vous souffririez pour la justice, vous seriez heureux. Ne craignez donc point ce qu'ils veulent vous faire craindre, et ne soyez point troublés ; car il vaut mieux souffrir, si telle est la volonté de Dieu, en faisant le bien qu'en faisant le mal. Christ ayant souffert pour nous dans la chair, vous aussi, armez-vous de cette même pensée que celui qui a souffert en la chair a **cessé de pécher**. Si l'on vous dit des injures pour le nom de Christ, vous êtes bienheureux ; car l'Esprit de gloire, l'Esprit de Dieu, repose sur vous. Il est blasphémé **par eux**, mais il est **glorifié par**

vous. Car s'il souffre comme chrétien, qu'il n'en ait point honte, mais qu'il glorifie Dieu à cet égard.

Si vous supportez patiemment la souffrance pour avoir bien fait, c'est à cela que Dieu prend plaisir. Si l'on vous dit des injures pour le nom de Christ, vous êtes bienheureux ; car l'Esprit de gloire, l'Esprit de Dieu, repose sur vous. Que ceux donc qui souffrent par la volonté de Dieu Lui recommandent leurs âmes, comme à un Créateur fidèle, en faisant le bien. Que le Dieu de toute grâce, qui nous a appelés à Sa gloire éternelle en Jésus-Christ, après que vous aurez un peu souffert, vous rende parfaits, fermes, forts et permanents. Mais réjouissez-vous de ce que vous participez aux souffrances de Christ, afin que lorsque Sa gloire sera manifestée, vous soyez aussi comblés de joie.

Dans Galates 5:24-25, Paul affirme : *« Or, ceux qui appartiennent à Christ, ont crucifié la chair avec ses passions et ses convoitises. Si nous vivons par l'Esprit, marchons aussi par l'Esprit. »* La mort par crucifixion était sûrement la plus cruelle et douloureuse forme d'exécution inventée par l'homme. Malgré cela : *« Regardant à Jésus, **le chef** et le **consommateur de la foi**, qui, méprisant l'ignominie, à cause de la joie qui lui était proposée, **a souffert la croix**, et s'est assis à la droite du trône de Dieu »* (Hébreux 12:2). L'apôtre Pierre nous parle également de cette atrocité, disant : *« Car Christ aussi a souffert une fois pour les péchés, Lui juste pour les injustes, afin de nous amener à Dieu ; ayant été mis à mort selon la chair, mais vivifié par l'Esprit »* (1 Pierre 3:18).

Mais, tout comme Jésus S'est sacrifié pour nous, nous avons maintenant le privilège de Lui offrir nos corps comme un sacrifice vivant. C'est ce que Paul nous confirme, dans Romains 12:1-2, lorsqu'il dit : *« Je vous exhorte donc, frères, par les compassions de Dieu, à offrir vos corps en sacrifice vivant, saint, agréable à Dieu, c'est votre culte raisonnable. Et ne vous **conformez point au présent siècle**, mais soyez transformés par le renouvellement de votre esprit, afin que vous éprouviez que la volonté de Dieu est bonne, agréable et parfaite. »* Ce sacrifice spirituel est comparé par Paul à la crucifixion : *« Sachant que notre vieil homme a été crucifié avec Lui, afin que le corps du péché soit détruit, et que nous ne soyons plus **asservis au péché** »* (Romains 6:6).

La crucifixion ne provoque pas une mort instantanée, mais plutôt une mort lente et douloureuse. Ainsi, la mort au péché par le véritable converti n'est pas instantanée non plus, néanmoins, elle s'avère un processus vraiment efficace dans la vie chrétienne. Dans son épître aux Galates, Paul mentionne à trois reprises que le chrétien doit suivre le Christ dans Sa crucifixion. Dans la crucifixion du soi, de la chair et envers le monde. D'abord la crucifixion du soi, Paul nous l'explique parfaitement dans Galates 2:20 lorsqu'il dit : *« Je suis crucifié avec Christ, et si je vis, ce n'est plus moi, mais c'est Christ qui vit en moi ; et si je vis encore dans la chair, je vis dans la foi au Fils de Dieu qui m'a aimé, et qui s'est donné lui-même pour moi. »*

Ensuite, nous devons crucifier la chair. *« Or, ceux qui appartiennent à Christ, ont crucifié la chair avec ses passions et ses convoitises, »* nous dit Paul, dans Galates 5:24. Finalement, nous devons être crucifiés à tout ce qui a trait au monde. Dans Galates 6:14, Paul nous l'explique ainsi : *« Quant à moi, qu'il ne m'arrive pas de me glorifier en autre chose qu'en la croix de notre Seigneur Jésus-Christ, par laquelle* ***le monde est crucifié pour moi****, et moi pour le monde. »*

Pour en arriver là : *« Repentez-vous donc et vous convertissez, afin que vos péchés soient effacés. Afin que des temps de rafraîchissements viennent de la part du Seigneur, et qu'Il vous envoie celui qui vous a été annoncé auparavant, le Christ Jésus, que le ciel doit recevoir jusqu'au temps du rétablissement de toutes choses, dont Dieu a parlé par la bouche de tous ses saints prophètes, depuis longtemps »* (Actes 3:19-21). Être converti signifie plusieurs choses. Le mot grec veut simplement dire « faire volte-face » ou « changer de direction ». La conversion chrétienne veut toutefois dire de faire volte-face devant le **système du monde** et se **tourner vers Christ**. Se repentir signifie également de penser différemment, ce qui, dans le contexte chrétien, implique un **changement de la pensée**.

Il faut que notre pensée soit spirituelle, centrée sur Christ et les Écritures. La véritable repentance et la conversion à Christ ne sont pas simplement un geste émotionnel témoigné dans un stade sportif lors d'une assemblée religieuse. Quoi qu'à l'occasion, cela pourrait très bien arriver ainsi. Sans la vraie repentance, il n'y a pas de salut. Jésus a Lui-même déclaré : *« Je vous le dis en vérité, si vous ne vous convertissez, et si vous ne devenez* ***comme*** *des enfants, vous n'entrerez point dans*

*le royaume des cieux. C'est pourquoi, quiconque **s'abaissera**, comme cet enfant, celui-là est le plus grand dans le royaume des cieux. Et quiconque reçoit un tel enfant **en mon nom, me reçoit**.* » Dieu recherche l'humilité dans la conversion, comme pour un enfant qui est enseignable.

C'est triste à dire, mais il existe une multitude d'hommes et de femmes qui se croient chrétiens convertis, mais ne le sont pas. Cela devient évident par l'absence de transformation de leur comportement et de leurs croyances, en comparaison avec les pratiques du monde. Dans 2 Corinthiens 5:17-18, nous lisons : « *Si donc quelqu'un est en Christ, il est une **nouvelle créature** ; les choses vieilles sont passées ; voici, **toutes choses** sont devenues nouvelles. Or, toutes ces choses viennent de Dieu, qui nous **a réconciliés avec Lui** par Jésus-Christ, et qui nous a confié le ministère de la réconciliation.* » Si une personne ne manifeste aucun changement dans son comportement après sa conversion, comment peut-elle prétendre être convertie ? Devenir une nouvelle créature se manifeste dans son nouveau caractère, son désir d'être enseigné dans la Parole de Dieu afin d'être réconciliée à Lui et se voir confier le ministère de réconciliation au service de Jésus. Dieu est en train de Se former des Élus.

Jésus a Lui-même annoncé que, lorsqu'Il reviendrait : « *Plusieurs me diront en ce jour-là : Seigneur ! Seigneur ! n'avons-nous pas prophétisé en ton nom ? et n'avons-nous pas chassé les démons en ton nom ? et n'avons-nous pas fait plusieurs miracles en ton nom ? Alors je leur dirai ouvertement : Je ne vous ai **jamais connus** ; retirez-vous de moi, vous qui faites métier d'iniquité.* » Mais pourquoi ? Jésus est insulté lorsque quelqu'un Le fait passer pour **menteur**. Le pasteur qui prêche depuis 50, 55, ou 60 ans peut-il se permettre de faire **mentir la Parole de Dieu** ? Ce n'est pas comme s'il ne connaissait pas les versets bibliques, mais plutôt parce qu'il craindrait de perdre toutes ses brebis s'il se mettait à prêcher la vérité. Donc, plus il a de brebis, plus coupable il devient en leur prêchant pareilles mensonges.

Laissez-moi vous citer deux versets que ces **pasteurs** connaissent sûrement et qu'ils se gardent pourtant bien de prêcher dans leurs sermons chaque semaine. Dans Jean 3:13, **Jésus** à déclaré : « ***Personne** n'est **monté au ciel**, que Celui qui est descendu du ciel, savoir, le Fils de l'homme qui est dans le ciel.* » « *Car celui que **Dieu a envoyé** dit les paroles de Dieu, **parce que Dieu ne lui donne pas l'Esprit par***

mesure » (Jean 3:34). Donc, Jésus qui a reçu le Saint-Esprit **sans mesure** Se fait traiter de menteur par des **hommes** qui prêchent qu'il est **possible d'aller au ciel**, simplement parce qu'ils vendent des millions de livres pour s'enrichir chaque semaine. Ces pasteurs sont-ils enseignables, humbles comme des petits enfants ? Regardons maintenant un autre passage dans la Bible défendant carrément à quiconque **d'aller au ciel**.

Dans 1 Timothée 6:15-16, Paul explique à Timothée, au sujet de **Jésus** : *« Que doit manifester en Son temps le bienheureux et seul Souverain, **le Roi des rois**, et le **Seigneur des seigneurs**, Qui **seul possède l'immortalité**, qui **habite une lumière inaccessible**, et que **nul homme n'a vu, ni ne peut voir** à qui soient l'honneur et la puissance éternelle ! Amen. »* Est-ce que cela nous donne l'impression que des humains peuvent aller au ciel ? Combien de personnes croient qu'ils iront au ciel lors de la **tribulation** à cause de ces faux ministres ? Ils sont voilés tout comme le pasteur qui les enseigne. Il est plus que temps que tout ceux qui professent Christ revoient leur croyance et leur comportement personnel en conformité, soit avec le monde, soit avec la **Parole de Dieu**. Selon l'exhortation de Paul : *« Examinez-vous **vous-mêmes**, pour voir si vous êtes **dans la foi** ; éprouvez-vous vous-mêmes ; ne reconnaissez-vous point vous-mêmes que **Jésus-Christ est en vous** ? à moins que, peut-être, vous **ne soyez réprouvés** »* (2 Corinthiens 13:5). À Dieu soit la gloire !

Un des grands mots de louange dans la Bible est « gloire » et il devrait être évident que la gloire appartient à Dieu et non à l'homme. Psaume 115:1-3 nous le témoigne, car l'auteur déclare : *« Non point à nous, Éternel, non point à nous, mais à **Ton nom** donne gloire, à cause de ta bonté, à cause de ta vérité. Pourquoi diraient les nations : Où donc est leur Dieu ? Notre Dieu, il est dans les cieux ; il fait tout ce qu'il lui plaît. »* En effet, car : *« Les cieux racontent la gloire de Dieu, et l'étendue fait connaître l'œuvre de ses mains, »* proclame Psaume 19:2. Mais plus que cela : *« **L'Éternel** est élevé par-dessus toutes les nations ; sa gloire est **au-dessus** des cieux, »* nous déclare Psaume 113:4.

Pour ce qui est de Sa gloire : *« Que la gloire de l'Éternel dure à toujours ! Que l'Éternel se réjouisse dans ses œuvres ! Il regarde la terre et elle tremble ; il touche les montagnes et elles fument. Je chanterai à l'Éternel tant que je vivrai ; je*

psalmodierai à mon Dieu tant que j'existerai, » déclare David, dans Psaume 104:31-33. Et, aux anges du ciel, David atteste : « *Rendez à l'Éternel l'honneur dû à son nom ; prosternez-vous devant l'Éternel dans une sainte magnificence !* » (Psaume 29:2). Il est donc inapproprié pour les serviteurs de Dieu sur la terre **de se glorifier** eux-mêmes. Dans Jérémie 9:23-24, nous lisons : « *Ainsi a dit l'Éternel : Que le sage ne se glorifie pas de sa sagesse ; que le fort ne se glorifie pas de sa force, et que le riche ne se glorifie pas de sa richesse. Mais que celui qui se glorifie, se glorifie de ce qu'il a de l'intelligence, et* ***qu'il me connaît****, et qu'il sait que je suis l'Éternel qui exerce la miséricorde, le droit et la justice sur la terre ; car c'est en ces choses que je prends plaisir, dit l'Éternel.* »

Cette exhortation est aussi proclamée par Paul dans le Nouveau Testament lorsqu'il affirme, dans 1 Corinthiens 1:27-31, que : « *Dieu a choisi les choses folles du monde pour confondre les sages, et Dieu a choisi les choses faibles du monde pour confondre les fortes, et Dieu a choisi les choses viles du monde et les* ***plus méprisées****, même celles qui ne sont point, pour* ***anéantir*** *celles qui sont, afin que nulle chair ne se glorifie devant Lui. Or, c'est par Lui que vous êtes en Jésus-Christ, qui nous a été fait de la part de Dieu, sagesse, justice, sanctification et rédemption ; afin que, comme il est écrit, celui qui se glorifie, se glorifie dans le Seigneur.* » Tel que décrit dans le texte plus haut, Dieu manifeste Sa gloire envers nous présentement, dans Sa miséricorde et dans Sa vérité, en nous procurant le salut en Jésus-Christ qui nous dit : « *Je suis le chemin, la vérité et la vie ; personne ne vient au Père que par moi* » (Jean 14:6). Donc : « *La bonté et la vérité se sont rencontrées ;* [et] *la justice et la paix se sont entrebaisées,* » nous certifie Psaume 85:11.

Pour ce qui touche chaque chrétien **converti à Christ**, répétons ces paroles de David : « *Je te célébrerai de tout mon cœur ; je te psalmodierai en la présence de Dieu. Je me prosternerai dans le palais de ta sainteté, et je* ***célébrerai ton nom****, à cause de ta bonté et de ta vérité ; car tu as magnifiquement accompli ta parole, au-delà de toute ta renommée. Le jour que je t'ai invoqué, tu m'as exaucé ; tu m'as délivré, tu as fortifié mon âme* » (Psaume 138:1-3). Tu es la source de tout salut !

Dans Ésaïe 12:2-5, le prophète déclare : « *Voici, Dieu est mon salut ; j'aurai confiance, et je ne craindrai point. Car l'Éternel, l'Éternel est ma force et ma*

louange, et il a été mon Sauveur ! Et vous puiserez des eaux avec joie aux ***sources du salut****. Et vous direz en ce jour-là : Louez l'Éternel, invoquez son nom, publiez parmi les peuples ses hauts faits ! Célébrez la gloire de son nom ! Chantez à l'Éternel, car il a fait des choses magnifiques ; qu'elles soient connues par toute la terre !* » Ce beau passage se situe au milieu d'une louange à Dieu pour la délivrance de Son peuple en **ce jour-là**. C'est une prophétie annonçant le retour de Christ pour régner sur la terre. Alors : « *Crie et chante de joie, toi qui habites en Sion ! Car le Saint d'Israël est grand au* ***milieu de toi*** » (v. 6).

En attendant ce jour merveilleux, nous pouvons nous approprier, dès aujourd'hui, ses bénédictions spirituelles. Un jour, une autre source s'était ouverte. Comme Jésus était mourant sur la croix : « *un des soldats lui perça le côté avec une lance, et aussitôt il en sortit du sang et de l'eau* » (Jean 19:34). Lors d'une Fête des Tabernacles : « *Le dernier et le grand jour de la fête, Jésus se trouvait là, et s'écriait : Si quelqu'un a soif, qu'il vienne à moi, et qu'il boive. Celui qui croit en moi, des* ***fleuves d'eau vive couleront de son sein****, comme dit l'Écriture. (Or, il dit cela de* ***l'Esprit*** *que devaient recevoir ceux qui croiraient en lui ; car le Saint-Esprit n'avait pas encore été donné, parce que Jésus n'était pas encore glorifié)* » (Jean 7:37-39). Le sang et l'eau ont coulé ensemble de la blessure du côté de notre Sauveur, ce jour là, et leur puissance est devenue une fontaine de vie pour tout ceux qui boiraient. Les eaux sont encore devenues les eaux vivantes d'une fontaine qui ne deviendra jamais sèche.

« *Après cela, l'ange me fit voir un fleuve d'eau vive, clair comme du cristal, qui sortait du trône de Dieu et de l'Agneau. Et au milieu de la place de la ville, et sur les deux bords du fleuve, était un* ***arbre de vie****, portant douze fruits, rendant son fruit chaque mois : et les feuilles de l'arbre étaient pour la guérison des* ***Gentils*** » (Apocalypse 22:1-2). Et merveille des merveilles, il n'y aura pas seulement un fleuve, mais des **fleuves d'eau vive couleront de son sein** ; plusieurs, pour tout ceux qui croiront en Jésus afin de recevoir le salut. Car tout ceux qui voudront se convertir par les instructions des Élus, sous Christ, durant la **deuxième résurrection**, recevront gratuitement le salut au jugement du Grand Trône Blanc. Et tous seront formés en Christ et inclus dans le **Livre de Vie** pour l'éternité.

Dans 2 Corinthiens 5:19-21, Paul nous confirme : « *Car Dieu était en Christ,*

*réconciliant **le monde** avec lui-même, en n'imputant point aux hommes leurs offenses, et il a mis **en nous** la parole de la réconciliation. Nous faisons donc les fonctions d'ambassadeurs pour Christ, comme si Dieu exhortait par nous ; nous vous en supplions au nom de Christ : Soyez réconciliés avec Dieu ! Car Celui qui n'a point connu le péché, il l'a fait devenir péché pour nous, afin que nous devenions **en lui** justice de Dieu. »* De nos jours, plusieurs gens se plaisent à se proclamer autodidactes, mais aucun **chrétien** ne peut faire cette affirmation. Tout ce que nous sommes ayant valeur éternelle fut produit **en nous par Dieu** au travers de Christ. La déclaration de Paul est très claire là-dessus. Nous sommes devenus justice de Dieu, mais seulement parce que Dieu a fait que Jésus devienne péché pour nous.

Quand Dieu nous a justifiés, ce fut : *« à la louange de la gloire de Sa grâce qu'il nous a accordée en son bien-aimé »* (Éphésiens 1:6). Mais maintenant, en Jésus-Christ, vous qui étiez jadis éloignés, vous avez été rapprochés par le sang de Christ. Le contexte dans ces passages bibliques démontre l'évidence même que notre justice a été rendue possible par la grâce de Dieu et que nous n'avons rien accompli pour mériter un tel privilège. Alors : *« Rendez grâces au Père, qui vous a rendus capables d'avoir part à l'héritage des saints dans la lumière, qui nous a délivrés de la puissance des ténèbres et nous a transportés dans le royaume du Fils de son amour, en qui nous avons la rédemption, la rémission des péchés »* (Colossiens 1:12-14).

Que, dans notre pauvreté, nous soyons cohéritiers avec Christ est tout simplement une grâce imméritée : *« Afin que, justifiés par sa grâce, nous fussions héritiers de la vie éternelle selon notre espérance. Cette parole est **certaine**, et je veux que tu établisses fortement ces choses, afin que ceux qui ont cru en Dieu s'appliquent à pratiquer les bonnes œuvres ; voilà les choses qui sont bonnes et utiles aux hommes »* (Tite 3:7-8).

En promesse maintenant, mais dans la pleine réalité plus tard : *« à celui qui nous a aimés et qui nous a lavés de nos péchés par son sang, et qui nous a faits rois et sacrificateurs de Dieu son Père ; à lui soient la gloire et la force aux siècles des siècles ! Amen »* (Apocalypse 1:6). *« Et il nous a ressuscités ensemble, et fait asseoir ensemble dans les lieux célestes, en Jésus-Christ ; afin de montrer dans les siècles à venir les immenses richesses de sa grâce, par sa bonté envers nous en Jésus-Christ, »* nous dit Éphésiens 2:6-7. Sans Lui nous ne sommes rien, mais avec Lui

nous avons toutes choses, car : *« c'est par Lui que vous êtes en Jésus-Christ, qui nous a été fait de la part de Dieu, sagesse, justice, sanctification et rédemption ; afin que, comme il est écrit, celui qui se glorifie, se glorifie dans le Seigneur »* (1 Corinthiens 1:30-31).

Véritablement, dans le salut tout comme dans la création : *« Sachez que l'Éternel est Dieu. C'est lui qui nous a faits, et non pas nous ; nous sommes son peuple et le troupeau qu'il fait paître. Entrez dans ses portes avec des actions de grâces, dans ses parvis avec la louange ; célébrez-le, bénissez son nom. Car l'Éternel est bon ; sa bonté demeure à toujours, et sa fidélité d'âge en âge »* (Psaume 100:3-5). Il est fidèle et juste. Trop souvent, lorsque nous citons un verset favori de la Bible, sa familiarité semble nous voiler sa compréhension totale. Tel est le cas lorsque nous citons le beau verset de 1 Jean 1:9 : *« Si nous confessons nos péchés, il est fidèle et juste pour nous les pardonner, et pour nous purifier de toute iniquité. »*

Dès le début, il faut se rappeler la conséquence réelle du péché. La Bible nous dit, dans Romains 6:23 : *« Car le salaire du péché, c'est **la mort**. »* Donc, le péché ne peut pas demeurer impuni. Un juge fidèle et juste est obligé de punir une telle conduite, car la pardonner tout simplement n'est ni fidèle ni juste. Et, selon la loi, presque toutes choses sont purifiées par le sang et sans effusion de sang il n'y a point de pardon, nous dit Hébreux 9:22. Mais la Bible nous dit également que, si nous marchons dans la lumière, comme Il est Lui-même dans la lumière, nous sommes en communion les uns avec les autres et le **sang** de Son Fils Jésus-Christ **nous purifie de tout péché**. Alors, si quelqu'un a péché, nous avons un avocat auprès du Père : Jésus-Christ le Juste. C'est Lui qui est la propitiation pour nos péchés ; et non seulement pour les nôtres, mais aussi pour ceux du monde entier.

Jésus a payé pleinement la pénalité pour nos péchés. Il est mort afin que nous soyons épargnés. Car Celui qui n'a point connu le péché, Dieu l'a traité en pécheur pour nous, afin que nous, nous devenions justes de la justice de Dieu en Lui. Oui, le salaire du péché, c'est la mort ; mais le **don de Dieu**, c'est la vie éternelle **en Jésus-Christ**, notre Seigneur. Et Dieu a promis que : *« celui qui les confesse* [ses péchés] *et qui les **abandonne**, obtiendra **miséricorde** »* (Proverbe 28:13). Dans toute Sa miséricorde, Dieu l'a déclaré ainsi parce qu'Il est juste et fidèle. Dieu ne peut pas permettre que nos péchés nous soient imputés deux fois. Parce qu'Il est juste et

fidèle, Dieu a promis au pécheur qui confesse son péché de, non seulement lui pardonner, mais de le laver de toute iniquité afin de restaurer l'harmonie qui fut brisée par notre rébellion. Nous faisons donc la fonction d'ambassadeurs pour Christ, comme si Dieu exhortait par nous ; et nous vous supplions au nom de Christ ; soyez réconciliés avec Dieu !

Certains prédicateurs se vantent de nos jours de connaître tous les versets de la Bible et, par conséquent, ils n'ont plus rien à apprendre. À ces gens-là, Paul répond : *« si quelqu'un croit savoir quelque chose, il ne sait encore rien comme **il faut savoir**. Mais si quelqu'un aime Dieu, Dieu est connu de lui »* (1 Corinthiens 8:2-3). Beaucoup de choses nous demeurent encore voilées dans la Bible. Malgré sa modestie tout à fait réaliste, Paul savait certaines vérités clés qu'il pouvait affirmer avec certitude, et que nous aussi pouvons affirmer sur les mêmes bases que lui. Une chose essentielle que nous devions tous connaître, c'est ce que Paul déclare : *« Car je sais que le bien n'habite point en moi, c'est-à-dire, dans ma chair, parce que j'ai la volonté de faire le bien ; mais je ne parviens pas à l'accomplir »* (Romains 7:18). Une personne a besoin de savoir qu'elle est **perdue** avant de vraiment venir à Christ pour le salut.

Cependant, une fois que le pécheur reçoit Christ comme Sauveur, il peut alors déclarer avec certitude, comme Paul l'a fait au sujet de son propre salut : *« C'est pour cela aussi que je souffre ces choses ; mais je n'en ai point honte, car je sais **en qui j'ai cru**, et je suis persuadé que par sa puissance il gardera mon dépôt jusqu'à ce jour-là »* (2 Timothée 1:12). Une fois commencée, la vie chrétienne n'est pas nécessairement facile. Paul se posait toujours des questions : *« Sont-ils Hébreux ? je le suis aussi. Sont-ils Israélites ? je le suis aussi. Sont-ils la postérité d'Abraham ? je le suis aussi. Sont-ils ministres de Christ ? (je parle en imprudent,) je le suis plus encore ; plus je le suis par les travaux, infiniment plus par les blessures, plus par les prisons ; souvent en danger de mort ; cinq fois j'ai reçu des Juifs quarante coups moins un ; trois fois j'ai été battu de verges ; une fois j'ai été lapidé ; trois fois j'ai fait naufrage ; j'ai passé un jour et une nuit dans la mer profonde ; j'ai été souvent en voyage ; en danger sur les fleuves, en danger de la part des voleurs, en danger parmi ceux de ma nation, en danger parmi les Gentils, en danger dans les villes, en danger dans les déserts, en danger sur la mer, en danger parmi les faux frères ; dans les peines, dans les travaux, dans de fréquentes veilles, dans la faim, dans la*

soif, souvent dans les jeûnes, dans le froid et dans la nudité » (2 Corinthiens 11:22-27).

Pourtant, il pouvait dire avec confiance que : *« nous savons aussi que toutes choses concourent au bien de ceux qui aiment Dieu, de ceux qui sont appelés, selon* ***Son dessein*** *»* (Romains 8:28). Mais à cause de son assurance dans ce qu'il vivait pour Christ, il pouvait également déclarer : *« Je ne dis pas cela par rapport à mon indigence ; car j'ai appris à être content de l'état où je me trouve. Je sais être dans l'abaissement, je sais aussi être dans l'abondance ; en tout et partout, j'ai appris à être rassasié et à avoir faim ; à être dans l'abondance, et à être dans la disette. Je puis tout par Christ, qui me fortifie »* (Philippiens 4:11-13).

Peu importe ce que la vie lui apportait, rien ne pouvait l'ébranler. *« Nous savons, en effet, que si cette tente, notre demeure terrestre, est détruite, nous avons dans les cieux un édifice qui est de Dieu, une maison éternelle qui n'est point faite de main d'homme. Car nous gémissons dans cette tente, désirant avec ardeur d'être revêtus de notre domicile du ciel ; si toutefois nous sommes trouvés vêtus et non pas nus. Car nous qui sommes dans cette tente, nous gémissons sous le poids, parce que nous souhaitons, non d'être* ***dépouillés****, mais d'être* ***revêtus****, afin que ce qui est mortel soit absorbé par la vie »* (2 Corinthiens 5:1-4), sachant que notre vieil homme a été **crucifié avec Lui** afin que le corps du péché soit détruit et que nous ne soyons plus asservis au péché. Car celui qui est mort est **affranchi** du péché. Or, si nous sommes **morts avec Christ**, nous croyons que nous **vivrons aussi avec Lui**. Et c'est ce que je souhaite à tous ceux qui lisent ceci.

D.338 – Croître dans la connaissance du Seigneur

Par Joseph Sakala

Dans Colossiens 1:10-14, Paul exhorte l'**Église** à se comporter : *« De telle sorte que vous vous conduisiez d'une manière **digne du Seigneur**, pour lui plaire en toutes choses, portant des fruits en toutes sortes de bonnes œuvres, et croissant dans la connaissance de Dieu ; fortifiés en toute manière selon sa puissance glorieuse, pour avoir toute patience, et constance avec joie ; rendant grâces au Père, qui nous a rendus capables d'avoir part à l'héritage des saints dans la lumière ; qui nous a délivrés de la puissance des ténèbres, et nous a fait passer dans le royaume de son Fils bien-aimé, en qui nous avons la rédemption par son sang, la rémission des péchés. »* Il y a plusieurs encouragements dans la Bible voulant qu'un enfant de Dieu vive de façon à refléter le caractère saint de Son Sauveur.

L'expression de *« se conduire d'une manière **digne** »* n'apparaît que trois fois dans le Nouveau Testament, dont une fois dans le texte plus haut et une autre fois dans Éphésiens 4:1-3 où Paul dit : *« Je vous exhorte donc, moi le prisonnier du Seigneur, à vous conduire d'une manière **digne de la vocation** qui vous a été adressée, en toute humilité et douceur, avec un esprit patient, vous supportant les uns les autres avec charité ; vous appliquant à conserver l'unité de l'esprit, par le lien de la paix. »* La troisième fois se trouve dans 1 Thessaloniciens 2:12 où Paul déclare : *« Vous exhortant, vous encourageant et vous conjurant de vous conduire d'une manière **digne de Dieu**, qui vous appelle à son royaume et à sa gloire. »* Paul voulait que les Colossiens se comportent de façon à vivre leur vie d'un manière plaisante pour le Christ.

L'Église en Galatie était aux prises avec des membres qui essayaient encore de suivre l'ancienne loi des Juifs. Alors, Paul leur déclare : *« Car, est-ce les hommes que je prêche, ou Dieu ? ou est-ce que je cherche à plaire aux hommes ? Si je plaisais aux*

hommes, je ne serais pas un ***serviteur de Christ****. Je vous le déclare donc, frères : l'Évangile que j'ai annoncé n'est pas de l'homme ; car je ne l'ai ni reçu ni appris* ***d'un homme****, mais par une* ***révélation de Jésus-Christ*** » (Galates 1:10-12). Paul insistait auprès des frères thessaloniciens : « *Mais, comme Dieu nous a jugés dignes de nous confier l'Évangile, aussi parlons-nous, non pour plaire aux hommes, mais à Dieu, qui éprouve nos cœurs. Car nous n'avons jamais employé de paroles flatteuses, comme vous le savez, ni agi par aucun motif intéressé ; Dieu en est témoin. Et nous n'avons point recherché la gloire qui vient des hommes, ni parmi vous, ni parmi les autres ; quoique nous pussions, comme apôtres de Jésus-Christ, peser avec autorité* » (1 Thessaloniciens 2:4-6).

Puisque nous devons marcher dignement, nous devons également produire des fruits dignes du salut : « *Car nous sommes son ouvrage, ayant été créés en Jésus-Christ pour les bonnes œuvres que Dieu a préparées d'avance, afin que nous y marchions* » (Éphésiens 2:10). Cela ne devrait pas être surprenant pour nous, puisque Jésus Lui-même nous a dit que : « *Personne ne peut venir à moi, si le Père qui m'a envoyé ne l'attire ; et je le ressusciterai au dernier jour* » (Jean 6:44). « *Toutefois, je vous dis la vérité, il vous est avantageux que je m'en aille ; car si je ne m'en vais, le Consolateur ne viendra point à vous ; et si je m'en vais, je vous l'enverrai. Et quand il sera venu, il convaincra le monde de péché, de justice et de jugement,* » nous a déclaré Jésus avant de mourir, dans Jean 16:7-8.

Quand on pense que nous étions morts dans nos fautes et dans nos péchés et que nous sommes venus à Christ. « *Si donc quelqu'un est en Christ, il est une nouvelle créature ; les choses vieilles sont passées ; voici, toutes choses sont devenues nouvelles* » (2 Corinthiens 5:17). Donc, à nous de nous revêtir du nouvel homme créé à l'image de Dieu, dans la justice et la sainteté de la vérité. Cette nouvelle personne est alors fortifiée afin de marcher dans la dignité. À nous de faire comme David et de nous ennuyer de la Parole de Dieu au point de la rechercher partout où elle se trouve.

Dans Psaume 119:81-84, David déclare : « *Mon âme se consume après ton salut ; je m'attends à ta parole. Mes yeux se consument après ta promesse ; je dis : Quand me consoleras-tu ? Car je suis comme une outre dans la fumée ; mais je n'oublie point tes statuts. Combien dureront les jours de ton serviteur ? Quand feras-tu justice de*

ceux qui me poursuivent ? » Ceux qui aiment Dieu de tout leur cœur, de toute leur âme et de toute leur force, et qui cherchent premièrement le Royaume de Dieu et Sa justice, comprennent ce qu'est la crainte de l'Éternel et trouvent la connaissance de Dieu.

Mais, malgré cette connaissance, les saints de Dieu sont souvent désorientés par le succès apparent des méchants. Et David ne faisait pas exception. Alors, il se posait des questions : « *Mes yeux se consument après ta promesse ; je dis : Quand me consoleras-tu ? Car je suis comme une outre dans la fumée ; mais je n'oublie point tes statuts. Combien dureront les jours de ton serviteur ? Quand feras-tu justice de ceux qui me poursuivent ? Les orgueilleux m'ont creusé des fosses ; ce qui n'est pas selon ta loi. Tous tes commandements ne sont que fidélité ; on me persécute sans cause ; aide-moi ! Encore un peu, et ils me détruisaient sur la terre ; mais je n'abandonne pas tes commandements* » (Psaume 119:82-87).

Parmi toutes ces plaintes, on voit cependant quand même cette continuelle croyance dans les promesses de Dieu. Malgré qu'il crût que ses jours n'étaient pas garantis, il s'attendait à ce que Dieu juge les méchants, car il savait que Ses commandements ne sont que fidélité. Sa dernière demande pourrait aussi bien être la nôtre également : « *Fais-moi revivre selon ta bonté, et je garderai la loi de ta bouche. O Éternel, ta parole subsiste à toujours dans les cieux. Ta fidélité dure d'âge en âge ; tu as fondé la terre, et elle demeure ferme* » (Psaumes 119:88-90). Donc, il faut se rappeler que : « *Toi qui, m'ayant fait voir plusieurs détresses et plusieurs maux, reviens me rendre la vie, et qui me fais remonter hors des abîmes de la terre. Tu accroîtras ma grandeur, et tu me consoleras encore* » (Psaume 71:20-21). Sur ce fondement, nous avons l'assurance de Sa fidélité, et nous garderons la loi de **Sa bouche**.

Dans Hébreux 6:16-20, nous lisons : « *Or, les hommes jurent par celui qui est plus grand qu'eux, et leur serment pour confirmer une chose, termine tous leurs différends ; afin que par ces deux choses immuables, dans lesquelles il est* ***impossible que Dieu mente****, nous ayons une ferme consolation, nous qui cherchons un refuge dans la ferme possession de l'espérance qui nous est proposée, espérance que nous gardons comme une ancre de l'âme, sûre et ferme, et qui pénètre au-dedans du voile, où Jésus est entré pour nous comme un précurseur,*

ayant été fait souverain Sacrificateur pour l'éternité, selon l'ordre de Melchisédec. »

Le mot « espérance », lorsqu'il est utilisé dans le Nouveau Testament, n'indique pas une simple attitude d'espoir, mais plutôt une attente joyeuse de quelque chose qui nous a été promis et qui arrivera sûrement. Notons spécialement les fois où le mot est utilisé avec un adjectif descriptif. Dans 2 Thessaloniciens 2:15-17, Paul nous dit : *« C'est pourquoi, frères, demeurez fermes et retenez les enseignements que nous vous avons donnés, soit de vive voix, soit par notre lettre. Or, que notre Seigneur Jésus-Christ lui-même, et Dieu notre Père, qui nous a aimés, et qui nous a donné dans sa grâce une consolation éternelle, et une* ***bonne espérance****, console vos cœurs, et vous affermisse en toute bonne doctrine et en toute bonne œuvre. »*

Nous découvrons que la bonne espérance nous est donnée avec une consolation qui va durer éternellement. Le Père et le Fils nous l'accordent par la grâce qui nous amène le salut. Ensuite, nous sommes instruits qu' : *« En attendant la bienheureuse espérance, et la manifestation de la gloire de notre grand Dieu et Sauveur Jésus-Christ, qui s'est donné lui-même pour nous, afin de nous racheter de toute iniquité et de nous purifier, et de se* ***former un peuple*** *particulier, zélé pour les bonnes œuvres »* (Tite 2:13-14). Cette espérance ne peut venir que par le commandement de Dieu, notre Sauveur, et du Seigneur Jésus-Christ.

Finalement, nous avons une espérance qui est activement vivante. *« Béni soit le Dieu et Père de notre Seigneur Jésus-Christ, qui, selon sa grande miséricorde, nous a fait* ***renaître****, pour une espérance* ***vivante*** *par la résurrection de Jésus-Christ d'entre les morts, pour un héritage incorruptible, sans tache, inaltérable, et réservé dans les cieux pour nous, qui, dans la puissance de Dieu, sommes gardés par la foi, pour le salut, qui est prêt à être manifesté dans les derniers temps »* (1 Pierre 1:3-5). Nous allons revivre tout comme Jésus est ressuscité des morts, car Sa résurrection est notre assurance et notre espérance. Donc, notre espérance sous la grâce est garantie par Christ, car : *« la première ordonnance a été abolie à cause de sa faiblesse et de son inutilité ; (Car la loi n'a rien amené à la perfection ;) mais une* ***meilleure*** *espérance, par laquelle nous nous approchons de Dieu, a été mise à sa place »* (Hébreux 7:18-19).

Ce n'était pas possible sous la loi de Moïse. *« Car personne ne peut poser d'autre*

*fondement que celui qui a été posé, lequel est **Jésus-Christ**. Que si quelqu'un bâtit sur ce fondement avec de l'or, de l'argent, des pierres précieuses, ou du bois, du foin, du chaume, l'œuvre de chacun sera manifestée ; car le jour la fera connaître, parce qu'elle sera révélée par le feu, et le feu éprouvera ce qu'est l'œuvre de chacun* » (1 Corinthiens 3:11-13). Et l'œuvre de Christ est glorieuse par comparaison, elle est vraiment une ancre pour notre âme, car elle contient la Parole de la vérité.

Dans Psaume 119:160, nous lisons : « *Le fondement de ta parole est la vérité, et toutes les lois de ta justice sont éternelles.* » Très peu de livres survivent à leur première impression et ceux concernant la science sont démodés après quelques années. Mais un livre est éternel ! **La Bible se maintient** ! Même ses plus anciens chapitres sont encore précis et à date. Malgré les attaques des païens anciens et des évolutionnistes modernes, ce livre va continuer de durer. Jésus a déclaré : « *Le ciel et la terre passeront, mais mes paroles ne passeront point* » (Matthieu 24:35). Même après que tout sera mort et toutes les tirades des sceptiques seront oubliées, la Parole va rester. « *L'herbe sèche, la fleur tombe, mais la parole de notre Dieu demeure éternellement !* » (Ésaïe 40:8).

Notez la répétition du témoignage à cet effet dans Psaume 119. Nous lisons par exemple, dans Psaume 119:89 : « *O Éternel, ta parole subsiste à toujours dans les cieux.* » Et, au verset 111 : « *J'ai pris tes témoignages pour héritage perpétuel ; car ils sont la joie de mon cœur.* » Dans Psaume 119:144, il est écrit : « *Tes témoignages ne sont que justice à toujours ; donne-m'en **l'intelligence**, afin que je vive !* » Et finalement, dans Psaume 119:152 : « *Dès longtemps je sais par tes témoignages, que tu les as **établis pour toujours**.* » Donc la Parole de Dieu est fondée depuis toujours, héritée par les convertis à tout jamais, établie pour ceux qui seraient intéressés et **durable** à toujours. Dieu est éternel et Sa parole subsiste depuis le commencement.

Dans les derniers temps, les hommes pensent avec une certaine arrogance retrancher des Paroles de la Bible, mais Dieu nous met en garde : « *Si quelqu'un retranche des paroles du livre de cette prophétie, Dieu retranchera sa part du **livre de vie**, et de la sainte cité, et des choses qui sont écrites dans ce livre* » (Apocalypse 22:19). L'apôtre Pierre nous déclare : « *Mais la parole du Seigneur demeure*

éternellement ; et c'est cette parole dont ***la bonne nouvelle*** *vous a été annoncée »* (1 Pierre 1:25). Cette puissance du consolateur est devenue évidente dès que Jésus est monté au ciel.

Dans Jean 16:7-11, il est écrit : *« Toutefois, je vous dis la vérité, il vous est avantageux que je m'en aille ; car si je ne m'en vais, le Consolateur ne viendra point à vous ; et si je m'en vais, je vous l'enverrai. Et quand il sera venu, il convaincra le monde de péché, de justice et de jugement : de péché, parce qu'ils ne croient point* ***en moi*** *; de justice, parce que je m'en vais à mon Père, et que vous ne me verrez plus ; de jugement, parce que le prince de ce monde est déjà jugé. »* Le privilège d'annoncer l'Évangile aux non convertis devient un délice par la puissance de Dieu, pour le salut de tous ceux qui croient, du Juif d'abord, du Grec ensuite. Apporter les paroles de Dieu à un cœur préparé par le Saint-Esprit convaincra le monde de péché, de justice et de jugement.

Il les convaincra de péché, parce qu'ils ne croient point en Lui. *« C'est lui qui est la propitiation pour nos péchés ; et non seulement pour les nôtres, mais aussi pour ceux du monde entier »* (1 Jean 2:2). Et la cause de cette condamnation, c'est que la lumière est venue dans le monde et que les hommes ont **mieux aimé les ténèbres** que la lumière, parce que leurs œuvres étaient mauvaises (Jean 3:19). Le consolateur doit les convaincre d'une rébellion constante contre le **ministère** du Saint-Esprit alors qu'il les convaincra du besoin de salut par Christ. Car rejeter ce message, c'est blasphémer, ce qui devient impardonnable à la longue. *« C'est pourquoi je vous dis que tout péché et tout blasphème* ***sera pardonné*** *aux hommes ; mais le blasphème* ***contre l'Esprit*** *ne leur sera point pardonné »* (Matthieu 12:31).

Le Saint-Esprit devra les convaincre : *« De justice, parce que je m'en vais à mon Père, et que vous ne me verrez plus »* (Jean 16:10). Maintenant que Jésus est monté au ciel : *« Il n'y a point de juste, non pas même un seul. Il n'y a personne qui ait de l'intelligence ; il n'y en a point qui cherche Dieu »* (Romains 3:10-11). Personne de visible, même pas vous et moi. Le Saint-Esprit doit convaincre les hommes que la droiture existe vraiment. Sans quoi, il serait impossible pour nous de comprendre pourquoi nous avons besoin **d'être sauvés** : *« Du jugement, parce que le* ***prince de ce monde*** *est déjà jugé »* (Jean 16:11). Et ce n'est pas Satan qui va nous convaincre que le Fils de Dieu est mort sur le Calvaire pour nos péchés.

Il faut toujours rechercher une réponse à nos prières. Dans Psaume 138:1-3, David déclare : « *Je te célébrerai de tout mon cœur ; je te psalmodierai en la présence de Dieu. Je me prosternerai dans le palais de ta sainteté, et je célébrerai ton nom, à cause de ta bonté et de ta vérité ; car tu as magnifiquement accompli ta parole, au-delà de toute ta renommée. Le jour que je t'ai invoqué, tu m'as exaucé ; tu m'as délivré, tu as fortifié mon âme.* » Ainsi, Dieu répond à nos prières de deux façons, soit d'une manière pratique selon les circonstances, ou directement et spirituellement : « *Afin que, selon les richesses de sa gloire, il vous donne d'être puissamment* ***fortifiés*** *par son Esprit, dans l'homme intérieur, afin que Christ* ***habite*** *dans vos cœurs par la foi* » (Éphésiens 3:16-17).

Trop souvent, nous sommes tellement fixés sur le côté physique pour lequel nous prions intensément que, lorsque la réponse arrive, nous négligeons de reconnaître la bénédiction dans sa plénitude, même si nous voyons convenablement la réponse du côté pratique. Nous savons que Dieu S'est toujours engagé à pourvoir à nos **besoins physiques**, pourtant, nous doutons parfois de Sa puissance à pouvoir le faire. Alors, dans Luc 12:29-31, Jésus nous dit : « *ne vous mettez point en peine de ce que vous mangerez, ou de ce que vous boirez, et n'ayez point l'esprit inquiet. Car ce sont les nations du monde qui recherchent toutes ces choses ; et votre Père sait que* ***vous en avez besoin****. Cherchez plutôt le royaume de Dieu, et toutes ces choses vous seront données par-dessus.* »

Paul nous confirme cette vérité dans Philippiens 4:18-19, en déclarant : « *Or, j'ai tout reçu, et je suis dans l'abondance ; j'ai été comblé de biens, en recevant par Épaphrodite ce que vous m'avez envoyé, comme un parfum d'agréable odeur, un* ***sacrifice accepté****, et agréable à Dieu. Et mon Dieu pourvoira aussi à tous* ***vos*** *besoins, selon ses richesses, avec gloire, en Jésus-Christ.* » Néanmoins, toutes ces choses sont d'une importance minime face à l'immensité de l'éternité. Nos bonnes pensées et notre aptitude à donner de bonnes choses à nos enfants nous préparent au but ultime que Dieu a préparé pour nous ; alors, combien plus notre Père céleste donnera-t-Il le **Saint-Esprit** à ceux qui le Lui demandent ?

Armés de cette merveilleuse connaissance : « *nous savons aussi que toutes choses concourent au bien de ceux qui aiment Dieu, de ceux qui sont appelés, selon Son dessein. Car ceux qu'il a connus d'avance, il les a aussi prédestinés à être conformes*

*à **l'image** de son Fils, afin que Celui-ci soit le premier-né de plusieurs frères ; et ceux qu'il a prédestinés, il les a aussi appelés ; et ceux qu'il a appelés, il les a aussi justifiés ; et ceux qu'il a justifiés, il les a aussi glorifiés* » (Romains 8:28-30). Alors que Dieu répond à tous nos besoins physiques, Son cœur et Son but sont de nous faire : « *connaître l'amour de Christ, qui surpasse toute connaissance, afin que vous soyez remplis de toute la **plénitude de Dieu*** » (Éphésiens 3:19).

Voilà pourquoi Paul laisse éclater sa joie en disant : « *Béni soit Dieu, le Père de notre Seigneur Jésus-Christ, qui nous a bénis de toutes sortes de bénédictions spirituelles dans les lieux célestes, par Christ ; selon qu'il nous a **Élus en Lui**, avant la fondation du monde, afin que nous soyons saints et irrépréhensibles devant lui par la charité ; nous ayant prédestinés à être ses enfants adoptifs par le moyen de Jésus-Christ, d'après le bon plaisir de sa volonté ; à la louange de la gloire de sa grâce, qu'il nous a **gratuitement** accordée en son Bien-aimé* » (Éphésiens 1:3-6). La Parole de Dieu a pour but de nous permettre de participer à tous Ses projets : « *Par lesquelles nous ont été données les très grandes et précieuses promesses, afin que par leur moyen vous soyez participants de la **nature divine**, en fuyant la corruption qui **règne dans le monde** par la convoitise* » (2 Pierre 1:4).

Le désir du Père, en répondant à vos prières, c'est que vous soyez remplis de la connaissance de **Sa volonté**, en toute sagesse et intelligence spirituelle : « *De telle sorte que vous vous conduisiez d'une manière digne du Seigneur, pour lui plaire en toutes choses, portant des fruits en toutes sortes de bonnes œuvres, et croissant dans la connaissance de Dieu ; fortifiés en toute manière selon sa puissance glorieuse, pour avoir toute patience, et constance avec joie ; rendant grâces au Père, qui nous a rendus capables d'avoir part à **l'héritage** des saints dans la lumière ; qui nous a délivrés de la puissance des ténèbres, et nous a fait passer dans le **Royaume de son Fils bien-aimé*** » (Colossiens 1:10-13).

Mais gardez toujours en mémoire que Sa louange spirituelle ne doit pas demeurer intérieure et particulière. Elle doit s'extérioriser par notre comportement envers les autres et par nos œuvres dans la foi. Voilà pourquoi l'apôtre Jacques nous déclare : « *Y a-t-il parmi vous quelque homme sage et intelligent ? Qu'il montre ses œuvres par une bonne conduite avec la douceur de la sagesse* » (Jacques 3:13). L'apôtre Pierre abonde dans le même sens lorsqu'il dit : « *Afin que l'épreuve de votre foi, plus*

précieuse que l'or périssable, qui pourtant est éprouvé par le feu, vous tourne ***à louange****, à honneur et à gloire, lors de l'avènement de Jésus-Christ, que vous aimez, sans l'avoir connu, en qui vous croyez, sans le voir encore, et vous vous réjouissez d'une joie ineffable et glorieuse, remportant le prix de votre foi, le salut de vos âmes* » (1 Pierre 1:7-9).

Regardons ensemble comment Paul s'adresse aux Colossiens dans son épître : « *Aux frères en Christ, les* ***Saints et les fidèles*** *à Colosses. La grâce et la paix vous soient données de la part de Dieu notre Père, et du Seigneur Jésus-Christ* » (Colossiens 1:2). Son épître est notamment édifiante pour ceux qui voudraient développer une relation très serrée avec notre Seigneur Jésus. Le premier chapitre nous fournit la raison principale pour laquelle nous sommes sauvés et les changements éternels qui se produisent lors de notre salut. « *Vous aussi, qui étiez autrefois éloignés, et ennemis par vos pensées et vos mauvaises œuvres, Il vous a maintenant réconciliés, dans le corps de sa chair, par sa mort, pour vous présenter devant lui saints, sans tache et irrépréhensibles* » (Colossiens 1:21-22).

Le chapitre deux nous fournit des avertissements au sujet de la bataille spirituelle qui prend place en vous : « *Ainsi, comme vous avez reçu le Seigneur Jésus-Christ, marchez avec lui, enracinés et fondés en lui, et affermis dans la foi, selon que vous avez été enseignés, abondant en elle, avec actions de grâces. Prenez garde que personne ne vous séduise par la philosophie et par de vaines tromperies, selon la tradition des hommes, selon les rudiments du monde, et non selon Christ. Car en lui toute la plénitude de la divinité habite corporellement* » (Colossiens 2:6-9).

Le chapitre trois nous fait voir notre responsabilité afin de prendre avantage de ce que Christ nous a fourni pour vivre en chrétien. « *Si donc vous êtes ressuscités avec Christ, cherchez les choses d'en haut, où Christ est assis à la droite de Dieu. Affectionnez-vous aux choses d'en haut, et non à celles de la terre ; car vous êtes morts, et votre vie est cachée avec Christ en Dieu ; mais quand Christ, qui est votre vie, paraîtra, alors vous serez aussi manifestés avec lui dans la gloire* » (Colossiens 3:1-4). Le chapitre quatre nous distribue des instructions pratiques à savoir comment vivre quotidiennement dans nos relations avec les autres. « *Conduisez-vous avec sagesse envers ceux du dehors, en rachetant le temps. Que votre parole soit toujours accompagnée de grâce, et assaisonnée de sel, de manière que vous*

sachiez répondre à chacun comme il faut » (Colossiens 4:5-6).

Paul continue dans sa lettre aux Thessaloniciens afin de les préparer pour le second avènement de Jésus. Dans Thessaloniciens 5:23-24, Paul déclare : *« Or, que le Dieu de paix vous sanctifie lui-même tout entiers, et que tout ce qui est en vous, l'esprit, l'âme et le corps, soit conservé irrépréhensible lors de l'avènement de notre Seigneur Jésus-Christ ! Celui qui vous a appelés, est fidèle, et il le fera. »* Nous notons que, dans cette première épître de Paul, il y a plus de références directes au second avènement de Jésus que dans tous ses autres écrits. Chacun de ces chapitres se termine par une référence directe à quelque aspect en relation avec Son grand salut tel qu'appliqué dans nos vies personnelles.

Dans le premier chapitre, Paul parle de Son avènement en relation avec le service. *« Car ils racontent eux-mêmes quel accès nous avons eu auprès de vous, et comment vous vous êtes convertis des idoles à Dieu, pour **servir** le Dieu vivant et vrai, et pour attendre des cieux son Fils, qu'il a ressuscité des morts, Jésus, qui nous délivre de la colère à venir »* (1 Thessaloniciens 1:9-10). Ensuite, au chapitre deux, Paul parle de gloire. *« Car quelle est notre espérance, ou notre joie, ou notre couronne de gloire ? N'est-ce pas vous aussi, en la présence de notre Seigneur Jésus-Christ, à son avènement ? Oui, vous êtes **notre gloire** et notre joie »* (1 Thessaloniciens 2:19-20). Ensuite, Paul parle de stabilité, dans 1 Thessaloniciens 3:12-13, lorsqu'il leur dit : *« Et que le Seigneur vous fasse **croître et abonder en charité** les uns envers les autres, et envers tous, comme il en est de nous envers vous ; et qu'il affermisse vos cœurs pour qu'ils soient irrépréhensibles dans la sainteté devant Dieu notre Père, à **l'avènement** de notre Seigneur Jésus-Christ avec **tous Ses saints**. »*

Le quatrième chapitre se termine par le plus puissant passage sur le retour de Jésus, alors qu'il leur déclare : *« Or, mes frères, je ne veux pas que vous soyez dans l'ignorance au sujet des morts, afin que vous ne vous affligiez pas, comme les **autres hommes** qui n'ont **point d'espérance**. Car si nous croyons que Jésus est mort, et qu'il est ressuscité, croyons aussi que Dieu ramènera par Jésus, pour **être avec lui**, ceux qui sont morts. Car nous vous déclarons ceci par la **parole du Seigneur**, que nous les vivants qui serons restés pour l'avènement du Seigneur, nous ne précéderons point ceux qui sont morts ; car le Seigneur lui-même descendra du ciel, à un signal donné, avec une voix d'archange et au **son d'une trompette de Dieu** ;*

et les morts qui sont en Christ ressusciteront premièrement ; ensuite, nous les vivants qui serons restés, nous serons ***enlevés avec eux sur des nuées****, à la rencontre du Seigneur,* ***dans les airs****, et ainsi nous serons toujours avec le Seigneur* » (vs 13-17).

Ce passage est également utilisé par ceux qui prêchent un rapt secret, **silencieux** et subit des chrétiens par Jésus en cachette au ciel pendant sept ans. Regardons cet enlèvement. D'abord, Jésus descend au **son d'une trompette de Dieu** qui, selon moi, ne sera **pas du tout** silencieuse. Au contraire, elle sera très bruyante afin que tout le monde l'entende. Ensuite, les morts en Christ ressusciteront premièrement et nous serons changés immédiatement afin d'être **enlevés avec eux sur des nuées**. Pour monter au ciel ? Pas du tout ! Pour monter **dans les airs**, à la rencontre de Christ qui **descend**. Notez maintenant quand cela arrive. *« Voici, je vous dis un mystère : Nous ne mourrons pas tous, mais* ***nous serons tous changés****, en un moment, en un* ***clin d'œil****, à la* ***dernière trompette*** *; car la trompette sonnera, et les morts ressusciteront incorruptibles, et nous serons changés. Car il faut que ce corps corruptible soit revêtu de* ***l'incorruptibilité****, et que ce corps mortel soit revêtu de* ***l'immortalité*** » (1 Corinthiens 15:51-53).

Donc, Christ descend vers les nuages et nous montons vers Lui. Et pour ce qui est de **ceux qui pensent** aller Le rejoindre **au ciel**, je vous cite la Parole de **Jésus Lui-même** qui a déclaré, dans Jean 3:13 : *« **Personne n'est monté au ciel**, que celui qui est **descendu du ciel**, savoir, le Fils de l'homme qui est dans le ciel. »* Où est leur enlèvement au ciel ? Ils font de Jésus **un menteur**, car l'Écriture ne peut pas être abolie. Tout cela est déclaré par Paul pour appuyer le fondement de notre fermeté chrétienne. Voilà la raison pour laquelle il nous dit, dans 1 Thessaloniciens 4:18 : *« C'est pourquoi consolez-vous les uns les autres par ces paroles. »* Finalement, au dernier chapitre, Paul termine en parlant de notre sanctification éternelle : comme vous avez reçu le Seigneur Jésus-Christ, marchez avec Lui, enracinés et fondés en Lui, et affermis dans la foi. Le deuxième avènement de Jésus est de toute première importance. Car c'est la **motivation** nous permettant de vivre une vie chrétienne dans le service, dans la stabilité, visant à gagner des âmes pour Christ, et notre sanctification, résultant en un salut éternel.

Dans Colossiens 1:12-14, Paul nous exhorte à nous conduire d'une manière digne du

Seigneur : *« Rendant grâces au Père, qui nous a rendus capables d'avoir part à l'héritage des saints dans la lumière ; qui nous a délivrés de la puissance des ténèbres, et nous a fait passer dans le royaume de son Fils bien-aimé, en qui nous avons la rédemption par son sang, la rémission des péchés. »* Le message central de l'Évangile demeure dans le sacrifice de Christ et dans Sa résurrection. Il y a cependant plus que cela en ce qui concerne notre salut. Ceci nous est expliqué dans Actes 26:18, où Paul nous dit que le salut a été accordé : *« Pour leur ouvrir les yeux, et les faire passer des **ténèbres à la lumière**, et de l'empire de Satan à Dieu, afin que par la foi en moi, ils reçoivent la rémission des péchés, et qu'ils aient part à **l'héritage des saints**. »*

Nous avons également été délivrés des hommes inconsidérés et méchants ; car tous **n'ont pas la foi**. Et, comme disait si bien Paul : *« Et le Seigneur me délivrera de toute œuvre mauvaise, et me sauvera dans son royaume céleste »* (2 Timothée 4:18). Alors, nous **attendons** des cieux Son Fils, qu'Il a ressuscité des morts, Jésus, qui nous délivre de la colère à venir. Nous avons été transportés dans le Royaume éternel de Christ qui nous déclare : *« En vérité, en vérité je vous dis, que celui qui écoute ma parole, et qui croit à Celui qui m'a envoyé, **a la vie éternelle**, et il ne vient point en jugement, mais il est passé de **la mort à la vie** »* (Jean 5:24).

Car vous étiez autrefois ténèbres, mais à présent vous êtes lumière dans le Seigneur ; marchez comme des enfants de lumière ; car le fruit de l'Esprit consiste en toute sorte de bonté, de justice et de vérité. *« Examinez ce qui est agréable au Seigneur, »* nous dit Éphésiens 5:8-10. En qui nous avons la rédemption par Son sang, la rémission des péchés, selon les richesses de Sa grâce. *« Et qu'ils sont justifiés gratuitement par sa grâce, par la rédemption qui est en Jésus-Christ, que Dieu avait destiné à être une victime propitiatoire ; par la foi, en son sang, afin de manifester sa justice par le pardon des péchés commis auparavant, pendant les jours de la patience de Dieu »* (Romains 3:24-25).

Ce pardon et cette justification nous ont **scellés** pour le jour de la rédemption. *« Et il nous a ressuscités ensemble, et fait asseoir ensemble dans les lieux célestes, en Jésus-Christ ; afin de montrer dans les siècles à venir les immenses richesses de sa grâce, par sa bonté envers nous en Jésus-Christ »* (Éphésiens 2:6-7). Déjà nous avons **un gage** de notre héritage, pour la rédemption de ceux qu'Il S'est acquis, à la

louange de Sa gloire. Nous avons l'assurance de faire partie d'une meilleure résurrection (Hébreux 11:35). Dans cette vie, nous combattons contre les humains qui nous rejettent. Le commentaire de David semble ici approprié lorsqu'il dit : *« J'ai été comme un monstre aux yeux de plusieurs ; **mais toi, tu es ma forte retraite**. Que ma bouche soit pleine de ta louange et de ta gloire chaque jour ! »* (Psaume 71:7-8).

D. 337 – Un Esprit d'adoption

par Joseph Sakala

Dans Romains 8:14-16, nous lisons : *« Car tous ceux qui sont conduits par l'Esprit de Dieu, sont enfants de Dieu. Car vous n'avez point reçu un esprit de servitude, pour être encore dans la crainte ; mais vous avez reçu un Esprit d'adoption, par lequel nous crions : Abba, Père. Car l'Esprit lui-même rend témoignage à notre esprit, que nous sommes **enfants de Dieu**. »* Nous sommes réconciliés à Dieu dans la joie du salut. *« Si donc quelqu'un est en Christ, il est une nouvelle créature ; les choses vieilles sont passées ; voici, toutes choses sont devenues nouvelles. Or, toutes ces choses viennent de Dieu, qui nous a **réconciliés** avec lui par Jésus-Christ, et qui nous a **confié** le **ministère** de la réconciliation. Car Dieu était en Christ, réconciliant le monde avec soi, en ne leur imputant point leurs péchés ; et il a mis en*

nous la ***parole de la réconciliation*** » (2 Corinthiens 5:17-19).

Comme ce passage nous l'explique, une fois que nous avons reçu le Saint-Esprit, nous sommes enfants de Dieu, nous Lui appartenons comme enfants. C'est une chose nouvelle pour nous. Car étant étrangers, notre Créateur nous a réconciliés à Lui et l'esclavage de la crainte est passé. Le lien avec Dieu est tel qu'Il nous dit qu'Il ne nous abandonnera jamais. *« Que votre conduite soit exempte d'avarice ; soyez contents de ce que vous avez ; car Dieu lui-même a déclaré à ceux qui Lui appartiennent : Certainement je ne te laisserai point, et je ne* ***t'abandonnerai*** *point. De sorte que nous disons avec* ***assurance*** *: Le Seigneur est mon aide, et je ne craindrai point ; que me fera l'homme ? »* (Hébreux 13:5-6). Maintenant qu'Il est notre Père, nous avons un accès direct à Lui. Approchez-vous de Dieu et Il S'approchera de vous. Pécheurs, nettoyez vos mains ; et vous qui avez le cœur partagé, purifiez vos cœurs ; sentez vos misères, et soyez dans le deuil et pleurez ; que votre rire se change en pleurs et votre joie en tristesse. Humiliez-vous devant le Seigneur et Il vous **élèvera**, nous déclare l'apôtre, dans Jacques 4:8-10.

Jésus Lui-même nous a déclaré : *« Si donc vous, qui êtes mauvais, savez donner à vos enfants de bonnes choses, combien plus* ***votre Père*** *qui est dans les cieux en donnera-t-il de bonnes à ceux qui les lui demandent ! »* nous dit Matthieu 7:11. L'apôtre Jean témoigne aussi en Sa faveur lorsqu'il nous dit : *« Et la confiance que nous avons en Lui, c'est que, si nous demandons quelque chose* ***selon sa volonté****, il nous exauce. Et si nous savons qu'il nous exauce, quoi que ce soit que nous demandions,* ***nous savons*** *que nous avons de lui les choses que nous avons demandées »* (1 Jean 5:14-15). Cette relation Père/fils est très profonde, car le terme *Abba* (Père) dénote un lien sensible d'amour envers Lui. *« Nous faisons donc la fonction d'ambassadeurs pour Christ, comme si Dieu exhortait* ***par nous*** *; et nous vous supplions au nom de Christ : Soyez réconciliés avec Dieu ! »* (2 Corinthiens 5:20). Mais cette réconciliation nous vient par la rédemption.

Dans 1 Pierre 1:17-21, l'apôtre nous dit : *« Et si vous invoquez comme votre Père celui qui, sans faire acception de personnes, juge selon l'œuvre de chacun, conduisez-vous avec crainte durant le temps de votre habitation passagère ici-bas ; sachant que vous avez été rachetés de la vaine manière de vivre que vous aviez héritée de vos pères, non par des choses périssables, comme l'argent et l'or, mais*

par un précieux sang, comme d'un Agneau sans défaut et sans tache, Christ, destiné déjà avant la création du monde, et manifesté dans les derniers temps à cause de vous, qui, par lui, croyez en Dieu, qui l'a ressuscité des morts, et l'a glorifié, afin que votre foi et votre espérance fussent en Dieu. » Nous utilisons avec aisance les termes « sauvés », « rédemption » et « rançon ». Mais que veulent dire ces mots ? Et, plus important encore, que veut dire l'acte de rédemption par Christ ?

Trois mots grecs sont utilisés dans le Nouveau Testament pour noter différents aspects de cette vérité. « Rédemption » vient du grec *lutroo*, qui veut dire « libérer », « racheter » ou « payer une rançon ». Le sang innocent de Christ, sacrifié pour nous, nous a rachetés. Dans Hébreux 9:11-12, nous lisons : *« Mais Christ, étant venu comme souverain Sacrificateur des biens à venir, ayant passé* ***par un tabernacle plus grand et plus parfait****, qui n'a point été fait de main d'homme, c'est-à-dire, qui n'est point de cette création, est entré une* ***seule fois*** *dans le saint des saints, non avec le sang des boucs et des veaux, mais avec son propre sang, ayant obtenu une* ***rédemption éternelle****. »* Mais la rédemption de quoi ? De l'esclavage du péché.

Dans Jean 8:34-36 : *« Jésus leur répondit : En vérité, en vérité je vous dis, que quiconque s'adonne au péché,* ***est esclave du péché****. Or, l'esclave ne demeure pas toujours dans la maison ; mais* ***le fils*** *y demeure toujours. Si donc le Fils vous affranchit, vous serez véritablement libres. »* Christ nous a rachetés de la **malédiction** de la loi, quand Il a été fait **malédiction pour nous** ; car il est écrit : *« Maudit est quiconque est pendu au bois ; afin que la bénédiction d'Abraham se* ***répandît sur les Gentils*** *par Jésus-Christ et que nous reçussions par la foi l'Esprit qui avait été promis, »* nous dit Galates 3:13-14. Le mot grec utilisé ici est *exagorazo* qui veut dire « payer la rançon » qu'on payait au marché des esclaves pour racheter un esclave. Donc, le sacrifice de Jésus a payé la rançon des horreurs de l'esclavage du péché par Sa mort sur la croix. Certains groupes « chrétiens » prétendent que Jésus a payé la rançon que les Dix Commandements faisaient peser contre nous. Pas du tout, Christ nous a rachetés de la **malédiction** de la loi, quand Il a été fait **malédiction pour nous**.

Le troisième mot est *apolutrosis* ou « payer la pénalité au complet » de toute la loi de Moïse quand Il a déclaré du haut de la croix : *« Tout est accompli. Et ayant baissé*

la tête, il rendit l'esprit » (Jean 19:30). Par cet acte, Jésus venait d'abolir la **loi de Moïse**, pour confirmer une **nouvelle alliance** avec Son peuple, la **Loi de Christ**, fondée sur l'amour de Dieu et l'amour de son prochain. Voici ce que cette loi comprenait : « *Or Jésus, voyant la multitude, monta sur une montagne ; et lorsqu'il fut assis, ses disciples s'approchèrent de lui. Et ouvrant sa bouche, il les enseignait, en disant : Heureux les pauvres en esprit ; car le royaume des cieux est à eux. Heureux ceux qui sont dans l'affliction ; car ils seront consolés. Heureux les débonnaires ; car ils hériteront de la terre. Heureux ceux qui ont faim et soif de la justice ; car ils seront rassasiés. Heureux les miséricordieux ; car ils obtiendront miséricorde. Heureux ceux qui ont le cœur pur ; car ils verront Dieu. Heureux les pacifiques ; car ils seront appelés enfants de Dieu. Heureux ceux qui sont persécutés pour la justice ; car le royaume des cieux est à eux.* » Voilà la **Nouvelle Alliance** qui se poursuit jusqu'à Matthieu 5:48 où Jésus finit par nous dire : « *Soyez donc parfaits, comme votre Père qui est dans les cieux est parfait.* »

Ces passages indiquent clairement que l'attitude du cœur a pris préséance sur la lettre de la loi. Qu'importe qu'une personne observe extérieurement un commandement à la perfection si l'attitude de son cœur est mauvaise ? Un cœur pur démontre une bonne attitude et va au-delà de la loi. Donc, Jésus n'est pas venu pour abolir la Loi, Il est d'abord venu l'accomplir dans tous ses détails à notre place, afin que Sa perfection nous accorde la vie éternelle ; puis, Il est venu pour la magnifier et l'amplifier dans la **Nouvelle Alliance**. Regardons ce que l'apôtre Jacques nous déclare : « *Car, quiconque aura observé toute la loi, s'il vient à pécher dans **un seul point**, devient coupable **de tous**. En effet, celui qui a dit : Tu ne commettras point d'adultère, a dit aussi : Tu ne tueras point. Or, si tu ne commets point d'adultère, mais que tu tues, tu es transgresseur de la loi* » (Jacques 2:10-11). Jésus Lui-même nous a dit : « *Vous êtes le sel de la terre ; mais si le sel perd sa saveur, avec quoi le salera-t-on ? Il ne **vaut plus rien** qu'à être jeté dehors, et à être foulé aux pieds par les hommes. Vous êtes la **lumière du monde** : une ville située sur une montagne ne peut être cachée ; et on n'allume point une lampe pour la mettre sous un boisseau, mais sur un chandelier ; et elle éclaire tous ceux qui sont dans la maison. Que votre **lumière luise** ainsi devant les hommes, afin qu'ils voient **vos bonnes œuvres**, et qu'ils **glorifient votre Père** qui est dans les cieux* » (Matthieu 5:13-16).

Jésus a également déclaré, dans Matthieu 5:17-18 : « *Ne pensez pas que je sois venu*

abolir la loi *ou les prophètes ; je ne suis pas venu abolir, mais* ***accomplir****. Car je vous le dis en vérité, jusqu'à ce que le ciel et la terre aient passé, il ne passera pas de la loi un seul iota ou un seul trait de lettre que tout ne soit accompli. »* Regardons maintenant ce que Sa Nouvelle Alliance nous dit, dans Matthieu 5:21-22 : *« Vous avez entendu qu'il a été dit* ***aux anciens*** *:* ***Tu ne tueras point*** *; et celui qui tuera sera punissable par les juges. Mais* ***Moi je vous dis*** *que quiconque se* ***met en colère*** *contre son frère* ***sans cause****, sera punissable par le tribunal ; et celui qui dira à son frère : Raca (homme de rien), sera punissable par le conseil ; et celui qui lui dira :* ***Fou****, sera punissable par la* ***géhenne du feu****. »* Voilà une grande glorification du commandement auquel nous sommes tenus d'obéir.

Et sur l'adultère : *« Vous avez entendu qu'il a été dit* ***aux anciens*** *:* ***Tu ne commettras point d'adultère****. Mais* ***moi je vous dis*** *que quiconque regarde une femme pour la convoiter, a déjà commis un adultère avec elle dans son cœur »* (Matthieu 5:27-28). Une autre **glorification** du commandement original. Donc, en **Lui seul** nous avons la rédemption par Son sang et le pardon de nos péchés : *« A la louange de la gloire de sa grâce, qu'il nous a gratuitement accordée en son Bien-aimé. En qui nous avons la rédemption par son sang, la rémission des péchés, selon les richesses de sa grâce, qu'il a répandue sur nous abondamment par toute sorte de sagesse et d'intelligence ; nous ayant fait connaître le mystère de sa volonté selon le dessein bienveillant qu'il avait auparavant résolu en lui-même, et qu'il devait réaliser à l'accomplissement des temps, à savoir de* ***réunir toutes choses*** *en Christ, tant ce qui est dans les cieux, que ce qui est sur la terre »* (Éphésiens 1:6-10).

Nous avons tous besoin, sans exception, de Son Plan de salut : *« Car il n'y a point de distinction, puisque tous ont péché, et sont privés de la gloire de Dieu, et qu'ils sont justifiés gratuitement par* ***Sa grâce****, par la rédemption qui est en Jésus-Christ, que Dieu avait destiné à être une victime propitiatoire ; par la foi, en son sang, afin de manifester sa justice par le pardon des péchés commis auparavant, pendant les jours de la patience de Dieu ; afin, dis-je, de faire paraître sa justice dans ce temps-ci, afin d'être reconnu juste, et comme justifiant celui qui a la foi en Jésus »* (Romains 3:23-26).

Pour le converti à Jésus, la résurrection de son Sauveur est aussi sérieuse que son salut. Car si Jésus n'est pas ressuscité, comme certains le prétendent, notre

espérance ne se situe que dans cette vie-ci uniquement. Selon Paul : *« Si nous n'avons d'espérance en Christ que pour cette vie seulement, nous sommes de tous les hommes les plus misérables »* (1 Corinthiens 15:19). Parce qu'il faut se poser la question, à savoir, ce qui nous arrivera lors de notre mort. Néanmoins, l'apôtre Paul nous rassure en disant, dans 1 Corinthiens 15:20-22 : *« Mais maintenant, Christ **est** ressuscité, et il est devenu les prémices de ceux qui sont morts. En effet, puisque la mort est venue par un homme, la résurrection des morts est venue aussi par un homme. Car, comme tous meurent en Adam, de même tous revivront en Christ. »*

Paul poursuit en disant : *« Et c'est Lui qui est la tête du corps de l'Église ; il est le commencement, le premier-né d'entre les morts, afin qu'il tienne le premier rang en toutes choses »* (Colossiens 1:18). Mais pour quelle raison Dieu a-t-Il fait cela ? *« Car il a plu à Dieu de faire habiter toute plénitude en lui* **[Jésus-Christ]** *; et de réconcilier par lui toutes choses avec soi, ayant donné la paix, par le sang de sa croix, tant aux choses qui sont sur la terre qu'à celles qui sont dans les cieux »* (Colossiens 1:19-20). La résurrection de Jésus nous assure de notre justification devant Dieu. En parlant de la foi **d'Abraham** et de l'imputation de Sa justification sur lui, Paul déclare : *« Mais c'est aussi pour nous, à qui cela sera aussi imputé, pour nous qui croyons en Celui qui a ressuscité des morts Jésus notre Seigneur, lequel a été livré pour nos offenses, et qui est ressuscité pour notre justification »* (Romains 4:24-25).

Paul nous dit que Dieu nous accorde le pouvoir de Le servir efficacement par la promesse de la résurrection afin : *« Qu'il éclaire les yeux de votre entendement ! Afin que vous connaissiez quelle est l'espérance à laquelle vous êtes appelés, et quelles sont les richesses de la gloire de son héritage dans les saints ; et quelle est, envers nous qui croyons, l'infinie grandeur de sa puissance, conformément à l'efficacité du pouvoir de sa force, qu'il a déployée en Christ, quand il l'a ressuscité des morts, et qu'il l'a fait asseoir à sa droite dans les lieux célestes »* (Éphésiens 1:18-20). Paul continue à nous expliquer que, par la résurrection : *« Il* [Dieu] *a mis toutes choses sous ses pieds, et l'a donné pour **chef suprême de l'Église**, **qui est son corps**, et* [par le fait même] *la plénitude de Celui* [Dieu] *qui remplit tout en tous »* (vs 22-23). Avez-vous noté dans ce verset que ce sont les **convertis** qui sont **le corps de Christ** et non le petit pain de la communion ? Et Jésus est la seule Tête de ce corps.

Jésus fut pendu à la croix pendant six heures jusqu'à Sa mort, vers trois heures de l'après midi. Il fut ensuite enlevé de la croix et enseveli dans une tombe pendant trois jours et trois nuits (72 heures). Après cette période de soixante-douze heures, même la mort ne pouvait plus Le retenir. Il est donc ressuscité et vit maintenant dans Son corps glorifié à S'occuper de Son Église à partir du ciel. Il le fait en guidant Ses disciples dans leur travail d'instruction envers toutes les nations, en baptisant les convertis au nom du Père, du Fils et du Saint-Esprit, et leur apprenant à garder tout ce que Jésus nous a commandé ; et Jésus est avec nous tous les jours jusqu'à la fin du monde. À nous alors la mission de subvenir aux besoins spirituels de ceux que Dieu appelle pour les diriger vers Christ.

Pendant ce temps, dans Son état glorifié, Jésus continue de S'occuper de nous puisque : *« Nous avons un grand souverain Sacrificateur, qui a traversé les cieux, Jésus, le Fils de Dieu, retenons ferme notre profession. Car nous n'avons pas un souverain Sacrificateur qui ne puisse compatir à nos infirmités, au contraire, il a été éprouvé en toutes choses, comme nous, mais sans péché »* (Hébreux 4:14-15). Cependant nous, même convertis, pouvons encore pécher. Alors, quel est notre réconfort ? Paul fut inspiré de nous donner la solution. Verset 16 : *« Allons donc avec confiance au trône de la grâce, afin d'obtenir miséricorde et de trouver grâce, pour être secourus dans le temps convenable. »*

Le chrétien converti, disciple de Christ, ne va pas se confesser à un homme aussi faillible que lui. Dieu nous dit que nous avons **accès au Trône** même de Dieu, en confessant nos péchés à Dieu, afin d'obtenir miséricorde et de trouver grâce, pour être secourus dans le temps convenable. Quel bonheur de découvrir que nous avons ce merveilleux avantage de recevoir le pardon de nos péchés directement de Celui qui a versé Son **sang pur et sans tache** afin de nous donner ce privilège !

Finalement, la résurrection de Jésus nous réconforte dans l'assurance qu'un jour nous aussi ressusciterons, si nous mourons avant Son retour dans la gloire. *« Sachant que Celui qui a ressuscité le Seigneur Jésus, nous ressuscitera aussi **par Jésus**, et nous fera comparaître avec vous. Car toutes ces choses sont pour vous, afin que cette grâce se multipliant, abonde en actions de grâces d'un grand nombre pour la gloire de Dieu »* (2 Corinthiens 4:14-15). Cette gloire nous est transmise par Sa puissance, Son amour et par un Esprit sain.

Paul, à un moment donné, a été obligé de stimuler son jeune évangéliste. Alors, dans 2 Timothée 1:6-8, Paul lui dit : *« C'est pourquoi je te rappelle de **rallumer** le don de Dieu qui t'a été communiqué par l'imposition de mes mains. Car Dieu ne nous a point donné un esprit de timidité, mais de force, de charité et de prudence. N'aie donc point honte du témoignage de notre Seigneur, ni de moi son prisonnier ; mais souffre avec moi pour l'Évangile, par la puissance de Dieu. »* Ce petit commentaire biblique est débordant d'informations pour le chrétien. D'abord, Paul insiste pour que Timothée rallume le don qu'il avait reçu et qu'il l'utilise selon l'intention de Dieu, car il n'avait pas reçu un Esprit de crainte. La crainte implique la **timidité** et non la **puissance**. Alors, la puissance ne fonctionne pas très bien si nous sommes trop timides pour l'employer. Tout **don de Dieu** contient le pouvoir et l'amour pour le mettre à exécution avec un esprit sain.

Le don de par lui-même n'est pas une puissance, mais avec chaque don Dieu nous accorde également la capacité **de l'accomplir**. Alors, rendons gloire : *« À Celui qui peut faire, par la puissance qui agit en nous, infiniment plus que tout ce que nous demandons et que nous pensons »* (Éphésiens 3:20). Paul nous explique bien que : *« La manifestation de l'Esprit est donnée à chacun pour **l'utilité commune**. Car la parole de sagesse est donnée à l'un par l'Esprit ; la parole de science est donnée à l'autre par ce même Esprit ; un autre reçoit la foi par ce même Esprit ; un autre reçoit du même Esprit le don de guérir ; un autre, les opérations des miracles ; un autre, la prophétie ; un autre, le discernement des esprits ; un autre, la diversité des langues ; et un autre, le don d'interpréter les langues. Mais un seul et même Esprit opère toutes ces choses, distribuant **à chacun ses dons**, **comme il lui plaît** »* (1 Corinthiens 12:7-11). Donc, avec chaque don, le converti reçoit pareillement la puissance nécessaire de mettre ce don en application.

Avec chaque don, nous recevons l'amour. Encore une fois, l'amour n'est pas le don, mais plutôt une partie du **caractère de Jésus** accompagné du fruit de l'Esprit. N'eut été de la manifestation en nous de l'amour de notre rédempteur, tous ces dons surnaturels pourraient être mal utilisés, tordus, et abusés pour une **gloire personnelle**. Jean nous cite un tel cas dans 3 Jean 1:9-10, en disant : *« J'ai écrit à **l'Église**, mais Diotrèphe, qui aime à être **le premier** parmi eux, ne nous reçoit point. C'est pourquoi, si je viens, je lui rappellerai les œuvres qu'il fait, en tenant des discours **malins** contre nous, et que, ne se contentant pas de cela, il ne reçoit pas*

lui-même les frères, mais ***empêche*** *ceux qui* ***veulent le faire****, et les* ***chasse*** *de l'Église. »*

Il y a un mot unique dans le grec (*sophronismos*) qui est utilisé pour décrire un « esprit sain », lequel nous est donné avec notre don. C'est une combinaison des verbes grecs traduits par « sauver » et « contrôler ». Son véritable sens serait « un contrôle qui sauve ». Avec nos dons spirituels, nous recevons une combinaison de capacités qui fortifient nos dons et l'amour qui garde le point focal de nos dons sur **les autres**, et un contrôle qui sauve contre les dommages que nous pourrions infliger sans le vouloir. C'est probablement cela que Jésus voulait empêcher lorsqu'Il a mentionné le plus petit dans Son Royaume. Sauvé quand même, mais déclaré le plus petit, ce qui ne serait pas ce que l'on voudrait recevoir comme récompense.

Dans Matthieu 5:19, nous lisons : *« Celui donc qui aura violé l'un de ces plus petits commandements, et qui aura* ***ainsi enseigné les hommes****, sera estimé le plus petit dans le royaume des cieux ; mais celui qui les aura* ***observés et enseignés****, celui-là sera estimé grand dans le royaume des cieux. »* Jésus ne parle pas ici de ceux qui seront sauvés, mais Il met plutôt l'emphase sur le **degré de récompense** dans Son futur Royaume. Le critère pour atteindre le Royaume est simplement de croire, d'enseigner et d'obéir à la Parole de Dieu, complètement dans cette vie, et enseigner les doctrines. Ceux qui méprisent le plus petit des commandements de Dieu, soit dans l'enseignement ou en pratique, seront relégués au poste le plus petit dans le Royaume. Ceci veut dire que : *« Si l'œuvre de quelqu'un brûle, il en fera la perte ; pour lui,* ***il sera sauvé****, mais comme au travers du feu »* (1 Corinthiens 3:15).

Ainsi, il n'y a pas d'Écriture qui soit sans importance, car : *« Toute l'Écriture est divinement inspirée, et utile pour enseigner, pour convaincre, pour corriger, pour former à la justice ; afin que* ***l'homme de Dieu*** *soit accompli, et* ***propre à toute bonne œuvre*** *»* (2 Timothée 3:16-17). En effet, le Seigneur nous met en garde de ne pas briser le plus petit commandement dans l'Écriture : *« Car je vous le dis en vérité, jusqu'à ce que le ciel et la terre aient passé, il ne passera pas de la loi un seul iota ou un seul trait de lettre que tout ne soit accompli »* (Matthieu 5:18). Il existe beaucoup de chrétiens, spécialement parmi les intellectuels, qui prétendent croire la Bible, mais ils sont vite à lui adapter leurs propres **interprétations** de l'Écriture, ou même déclarer qu'il y a d'autres endroits où ils peuvent chercher la vérité. Alors, ils

se fient aux déclarations d'hommes de science ou dans les faits courants de la vie pour se renseigner.

C'est insultant pour Dieu qui est sûrement capable d'exprimer ce qu'Il veut nous déclarer ! Alors, à ces intellectuels, répondez leur simplement : « *Mais que Dieu soit reconnu véritable, et tout homme menteur* » (Romains 3:4). Si nous aspirons à la grandeur en tant qu'**Élus** dans le Royaume de Dieu, alors nous devons croire et enseigner tout ce qui se trouve dans la Bible et, comme disait si bien Paul : « *Car je vous ai annoncé tout **le dessein de Dieu**, sans en rien cacher* » (Actes 20:27). Paul ne prêchait que la Parole inspirée de Dieu. Alors, votre compréhension de la Bible est très importante, surtout si vous voulez devenir un Élu dans le Royaume.

Dans Psaumes 119:73-76, David demande à Dieu : « *Tes mains m'ont fait et m'ont formé ; rends-moi intelligent, et j'apprendrai tes commandements. Ceux qui te craignent **me verront** et **se réjouiront**, car je m'attends à ta parole. Je sais, ô Éternel, que tes jugements ne sont que justice, et que tu m'as affligé selon ta fidélité. Oh ! que ta bonté me console, comme tu l'as promis à ton serviteur.* » La compréhension de la vérité commence en voyant Dieu comme le Créateur de l'univers. « *Car c'est en lui qu'ont été créées toutes choses dans les cieux et sur la terre, les visibles et les invisibles, soit les trônes, soit les dominations, soit les principautés, soit les puissances. Tout a été créé par lui et **pour lui**. Il est avant toutes choses, et toutes choses subsistent par lui. Et c'est lui qui est la tête du corps de l'Église ; il est le commencement, le premier-né d'entre les morts, afin qu'il tienne le premier rang en toutes choses* » (Colossiens 1:16-18).

Le commencement de la foi demeure solidement ancré sur la croyance en la création. « *Par la foi, nous savons que le monde a été fait par la parole de Dieu ; de sorte que les choses qui se voient, n'ont pas été faites de choses visibles,* » nous dit Hébreux 11:3. Et même l'Évangile éternel témoigne de la création de tout ce qui existe. « *Et je vis un autre ange qui volait au milieu du ciel, portant l'Évangile éternel, pour l'annoncer à ceux qui habitent sur la terre, à toute nation, et tribu, et langue, et peuple, en disant d'une voix forte : Craignez Dieu, et lui donnez gloire, car l'heure de son jugement est venue ; et **adorez Celui** qui a fait le ciel, la terre, la mer, et les sources des eaux* » (Apocalypse 14:6-7).

Dieu nous déclare carrément, dans Esaïe 45:5-9 : *« Je suis l'Éternel, et il n'y en a point d'autre ; il n'y a pas **d'autre Dieu que moi**. Je t'ai ceint, quand tu ne me connaissais pas ; afin qu'on sache, du soleil levant au soleil couchant, qu'il n'y en a **point d'autre que moi**. Je suis l'Éternel, et il n'y en a point d'autre ; qui forme la lumière et qui crée les ténèbres, qui fais la prospérité et qui crée l'adversité ; c'est moi, l'Éternel, qui fais toutes ces choses. Cieux, répandez la rosée d'en haut, et que les nues fassent pleuvoir la justice ! Que la terre s'ouvre, et produise le salut, et qu'elle fasse germer la justice ! Moi l'Éternel, j'ai créé cela. **Malheur** à qui dispute contre **Celui** qui l'a formé, vase parmi des vases de terre ! L'argile dira-t-elle à celui qui la façonne : Que fais-tu ? Ton œuvre dira-t-elle : Il n'a point de mains ? »* Croyez-vous vraiment cela ? Si Dieu est Un, comment peut-Il être déclaré **trois** ou **une trinité** parmi tant de gens ? Répondez !

Les érudits qui modifient les Écritures font des compromis avec les athées du naturalisme, ou de la science évolutionnaire. Et, comme disait si bien Paul : *« Qui apprennent toujours, et ne peuvent jamais parvenir à la connaissance de la vérité »* (2 Timothée 3:7). Que Dieu les réprime ! Le thème du Psaume 119:73-80 tourne autour de plusieurs modèles qui requièrent le **leadership** de David. Alors, dans Psaume 119:74-75, il insiste : *« Ceux qui te craignent me verront et se réjouiront, car je m'attends à ta parole. Je sais, ô Éternel, que tes jugements ne sont que justice, et que **tu m'as affligé** selon **ta fidélité**. »* Et, dans les versets.79-80, il déclare : *« Que ceux qui te craignent, **reviennent à moi**, et ceux qui connaissent tes témoignages ! Que mon cœur soit intègre dans tes statuts, afin que je ne sois pas confus ! »*

Bien qu'il eut reconnu que le Seigneur l'avait affligé dans le passé, il témoignait surtout de **Sa fidélité** dans Sa Parole. Car Sa loi faisait son plaisir. Nous voyons ici un leader établi pour la défense de l'Évangile. Un homme qui se plaçait parmi ceux à qui Pierre disait : *« Mais sanctifiez dans vos cœurs le Seigneur Dieu. Et soyez toujours prêts à vous défendre, avec **douceur et respect** auprès de tous ceux qui vous demandent raison de l'espérance qui est en vous ; ayant une bonne conscience, afin que ceux qui blâment votre bonne conduite en Christ, soient confondus dans ce qu'ils disent contre vous, comme si vous étiez des malfaiteurs »* (1 Pierre 3:15-16). Finalement, dans Psaume 119:80, David déclare : *« Que mon cœur soit intègre dans tes statuts, afin que je ne sois pas confus ! »*

Que Dieu redonne à nos cœurs ce niveau d'intégrité dans Ses statuts, pour comprendre vraiment que : *« Toute l'Écriture est divinement inspirée, et utile pour enseigner, pour* ***convaincre****, pour corriger, pour former à la justice ; afin que l'homme de Dieu soit accompli, et propre à toute bonne œuvre* » (2 Timothée 3:16-17). Et un jour, du haut du ciel, on entendra, comme Jean, ces mêmes paroles : *« Et j'entendis une voix du ciel, comme la voix des grosses eaux, et la voix d'un grand tonnerre, et j'entendis une voix de joueurs de harpes, qui touchaient de leurs harpes. Et ils chantaient comme un cantique nouveau devant le trône, et devant les quatre animaux et les Anciens ; et personne ne pouvait apprendre le cantique que les cent quarante-quatre mille, qui ont été rachetés de la terre. Ce* ***sont ceux*** *qui ne se sont* ***point souillés avec les femmes*** *; car ils* ***sont vierges****. Ce sont ceux qui suivent l'Agneau, où qu'il aille. Ce sont ceux qui ont été* ***rachetés d'entre les hommes****, comme des prémices pour Dieu et pour l'Agneau ; et il ne s'est* ***point trouvé de fraude dans leur bouche*** *; car ils sont sans tache devant le trône de Dieu* » (Apocalypse 14:2-5).

Notez bien ce qui est dit dans ce passage. D'abord, *« ils sont vierges »*. Le mot est au masculin et ne peut pas parler de virginité charnelle. Dieu parle d'une virginité **spirituelle** qui s'applique aussi bien au masculin qu'au féminin. Ensuite, Dieu nous dit qu'ils ne se sont pas *« souillés avec des femmes »*. Que représente une « femme » dans la Bible ? Les différentes églises ! Donc, ce sont les **Élus de Christ** parmi lesquels il ne s'est point trouvé de fraude dans leur bouche. Parce qu'ils n'ont prêché que la Parole de Dieu, ils sont **sans tache devant le trône de Dieu**.

Ce sont ceux qui ont été **rachetés d'entre les hommes**, comme des **prémices** pour Dieu et pour l'Agneau. Mes chers amis, si vous voulez être parmi ces prémices lorsque Jésus reviendra et recevoir l'immortalité dans l'éternité en tant **qu'Élus de Christ**, il faut absolument être de la Première Résurrection, car c'est la meilleure. *« Mais maintenant ils en désirent une* ***meilleure****, c'est-à-dire une céleste ; c'est pourquoi Dieu ne dédaigne pas* ***d'être appelé leur Dieu*** *; car il leur* ***a préparé une cité*** » (Hébreux 11:16).

D.336 – Une doctrine étonnante

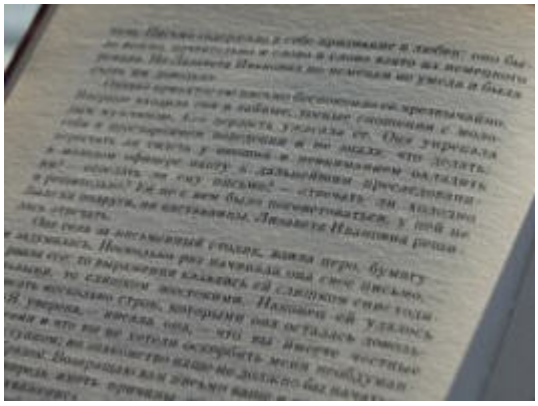

Par Joseph Sakala

Jésus enseignait le peuple sur différentes choses. *« Or quand Jésus eut achevé ces discours, le peuple fut* ***étonné de Sa doctrine*** *; car il les enseignait comme ayant autorité, et non pas comme les scribes »* (Matthieu 7:28-29). Nous voyons dans ce passage la première mention de **doctrine** dans le Nouveau Testament. Ceci est très intéressant pour nous puisque la doctrine fut dévoilée par Jésus Lui-même dans Son sermon sur le Mont des Oliviers. Ce qui est également significatif, c'est qu'il existe quatre autres mentions dans les Évangiles où ceux qui écoutaient Jésus furent **étonnés** par Sa doctrine.

Jésus venait de fermer la bouche des Sadducéens au sujet de la femme qui avait marié sept frères. *« Duquel donc des sept sera-t-elle femme à la résurrection, car tous les sept l'ont eue ? Mais Jésus, répondant, leur dit : Vous êtes dans* ***l'erreur****, parce que vous n'entendez pas les Écritures, ni quelle est la puissance de Dieu. Car à la résurrection les hommes ne prendront point de femmes, ni les femmes de maris ; mais ils seront* ***comme les anges de Dieu*** *dans le ciel. Et, quant à la résurrection des morts, n'avez-vous point lu ce que Dieu vous a dit : Je suis le Dieu d'Abraham, le Dieu d'Isaac et le Dieu de Jacob. Dieu n'est pas le Dieu des* ***morts****, mais des* ***vivants****. Et le peuple entendant cela,* ***admirait sa doctrine*** » (Matthieu 22:29-33).

Dans Marc 1:23-27, nous lisons : *« Or, il se trouva dans leur synagogue un homme possédé d'un esprit immonde, qui s'écria, et dit : Ah ! Qu'y a-t-il entre toi et nous, Jésus Nazarien ? Es-tu venu pour nous perdre ? Je sais qui tu es ; le* ***Saint de Dieu****. Mais Jésus le tança en disant : Tais-toi, et sors de lui. Alors l'esprit immonde l'agitant avec violence et jetant un grand cri, sortit de lui. Et ils furent tous étonnés, de sorte qu'ils se demandaient entre eux : Qu'est-ce que ceci ? Quelle est cette nouvelle doctrine ? Car il commande avec autorité même aux esprits immondes, et ils* ***lui obéissent****. »* Prenez le temps de noter de quelle façon Jésus S'y est pris pour chasser le démon qui possédait cet homme. Nous sommes vraiment loin des films d'exorcisme qui nous sont présentés au cinéma. Jésus le réprimanda en disant : *« **Tais-toi, et sors de lui**. Alors l'esprit immonde l'agitant avec violence et **jetant un grand cri, sortit de lui.** »* Assez clair, merci !

Dans Marc 11:15-18, il est écrit que Jésus et Ses disciples : *« vinrent ensuite à Jérusalem ; et Jésus étant entré dans le temple, se mit à chasser ceux qui vendaient et qui achetaient dans le temple, et il renversa les tables des changeurs, et les sièges de ceux qui vendaient des pigeons. Et il ne permettait pas que personne ne portât aucun vaisseau par le temple. Et il les instruisait, en disant : N'est-il pas écrit : Ma maison sera appelée une maison de prières* ***pour toutes les nations*** *? Mais vous en avez fait une caverne de voleurs. Ce que les scribes et les principaux sacrificateurs ayant entendu, ils cherchaient les moyens de le faire périr ; car ils le craignaient, parce que tout le peuple était* ***frappé de sa doctrine****. »*

Jésus avait ce don de prêcher au gens et le pouvoir de les étonner. Dans Actes 13:6-8, nous lisons que Paul : *« Ayant ensuite traversé l'île jusqu'à Paphos, ils trouvèrent un certain Juif, magicien et* ***faux prophète****, nommé* ***Barjésus****, qui était avec le proconsul Sergius Paulus, homme intelligent. Celui-ci, ayant fait appeler Barnabas et Saul, désira entendre la parole de Dieu. Mais* ***Élymas****, le magicien, car c'est ainsi que se traduit son nom, leur résistait, tâchant de détourner le proconsul de la foi »*. Ce faux prophète ne voulait pas que le proconsul entende la vérité et résistait à Paul. Cela a-t-il nuit à Paul dans sa mission ?

Nullement. *« Mais Saul, qui est aussi appelé Paul, rempli du Saint-Esprit, et ayant les yeux fixés sur lui, dit : O toi, qui es plein de toute fraude et de toute méchanceté, fils du diable, ennemi de toute justice, ne cesseras-tu point de pervertir les voies*

droites du Seigneur ? Et voici, dès maintenant la main du Seigneur est sur toi, et tu seras aveugle, et tu ne verras point le soleil, ***pour un temps****. Et à l'instant, l'obscurité et les ténèbres tombèrent sur lui ; et tournant çà et là, il cherchait un guide. Alors le proconsul, voyant ce qui était arrivé,* ***crut****, étant rempli d'admiration pour la doctrine du Seigneur »* (Actes 13:9-12).

L'aspect étonnant de la doctrine de Christ nous est dévoilé par Marc lorsqu'il dit : *« Et ils étaient étonnés de sa doctrine ; car il les enseignait comme ayant autorité, et non pas comme les scribes »* (Marc 1:22). Il n'était pas surprenant que Jésus puisse parler avec autant d'autorité. *« Et les Juifs étaient étonnés, et disaient : Comment cet homme connaît-il les Écritures, ne les ayant point apprises. Jésus leur répondit : Ma doctrine n'est pas* ***de moi****, mais de* ***Celui qui m'a envoyé****. Si quelqu'un veut faire la volonté de Dieu, il connaîtra si ma doctrine est de Dieu, ou si je parle de mon chef. Celui qui parle* ***de son chef*** *cherche sa propre gloire ; mais celui qui cherche la gloire de* ***Celui qui l'a envoyé****, est digne de foi, et il n'y a point d'injustice en lui »* (Jean 7:15-18).

Paul aussi pouvait prêcher cette doctrine étonnante car il faisait attention d'enseigner seulement la Parole de Dieu. Ainsi, nous aussi pouvons prêcher la vérité dans un contexte innovant fondé sur la Parole de Dieu. Il est devenu populaire de nos jours dans plusieurs églises évangéliques d'éviter de plus en plus la doctrine en faveur d'une discussion qui nous amène vers une chrétienté personnelle. On pourrait même dire personnalisée, car chacun adapte la Parole à ses propres croyances. Ceci est une grande erreur puisque cela augmente la sécularisation de notre société et le faible témoignage de l'église chrétienne. Dans la Bible, l'enseignement avec doctrine est le même partout, afin que la vrai doctrine soit toujours enseignée de façon homogène et harmonieuse. Jésus a envoyé Ses disciples en leur disant : *« Allez donc et instruisez toutes les nations, les baptisant au nom du Père, du Fils et du Saint-Esprit, et leur apprenant* ***à garder*** *tout ce que* ***je vous ai commandé*** *; et voici, je suis avec vous tous les jours jusqu'à la fin du monde. Amen ! »* (Matthieu 28:19-20).

Ceci faisait partie de la grande commande de Christ. Il est donc important que nous, comme Paul, ne prêchions que la vérité. *« Car je vous ai annoncé tout le dessein de Dieu, sans en rien cacher. Prenez donc garde à vous-mêmes, et à tout le troupeau sur lequel le Saint-Esprit vous a établis évêques, pour paître l'Église de Dieu, qu'il a*

acquise par son propre sang. Car je sais qu'après mon départ, il s'introduira parmi vous des ***loups ravissants****, qui n'épargneront* ***point le troupeau*** *; et qu'il s'élèvera parmi vous des hommes qui annonceront des* ***doctrines pernicieuses****, afin d'attirer les disciples après eux »* (Actes 20:27-30). Voilà la raison de ne prêcher que la vérité : empêcher les loups ravisseurs d'attirer les disciples après eux.

Dans 2 Jean 1:9-11, l'apôtre nous dit : *« Quiconque est transgresseur et ne demeure pas dans la doctrine de Christ, n'a point Dieu. Celui qui demeure dans la* ***doctrine de Christ,*** *a et le Père et le Fils. Si quelqu'un vient à vous, et n'apporte point cette doctrine, ne le recevez point dans votre maison, et ne le saluez point. Car celui qui le salue,* ***participe à ses mauvaises œuvres****. »* Est-ce possible que des gens aient réellement vu le Créateur de l'univers sans vraiment le reconnaître ? Nous savons que Jésus a Lui-même déclaré qu'Il était la lumière du monde. Pourtant : *« La véritable lumière qui éclaire tout homme* ***était venue*** *dans le monde. Elle était dans le monde, et le monde a été fait par elle ; mais Lui le monde ne l'a pas connu. Il est venu chez les siens ; et les siens ne l'ont point reçu »* (Jean 1:9-11). Ces versets sont sûrement des plus tristes versets de la Bible.

« Car en Lui nous avons la vie, le mouvement et l'être ; comme l'ont dit aussi quelques-uns de vos poètes : Car de Lui nous sommes aussi la race. Étant donc de la ***race de Dieu****, nous ne devons pas croire que* ***la divinité*** *soit semblable à de l'or, ou à de l'argent, ou à de la pierre taillée par l'art et l'industrie des hommes. Mais Dieu, ayant laissé passer ces* ***temps d'ignorance****, annonce maintenant aux hommes, que* ***tous****, en tous lieux, se convertissent ; parce qu'il a fixé un jour, où il doit* ***juger le monde avec justice****, par* ***l'Homme*** *qu'il a établi, ce dont il a donné à tous une preuve certaine, en le* ***ressuscitant*** *des morts »* (Actes 17:28-31).

Tous les atomes de notre corps sont maintenus par Lui. Dans Colossiens 1:17, nous lisons : *« Il est avant toutes choses, et toutes choses subsistent par lui. »* Pourtant, des multitudes l'ignorent, le ridiculisent et prennent Son nom en vain. Quelle folie ! Un jour, Il est même entré de manière visible dans le monde qu'Il avait créé afin que le monde puisse vraiment entendre Ses paroles de vie et voir Son œuvre d'amour. Mais ils ont refusé de L'accueillir et L'ont pendu sur une croix pour mourir. L'ironie et le comble de la folie sont atteints lorsque ceux dont le corps et l'esprit furent créés par Christ refusent même d'admettre le fait de la création. En effet, ils

tournent Psaume 100:3 à l'envers et proclament : « Ce n'est pas Lui qui nous a fait, c'est nous-mêmes ! » Alors que le Psaumes 100:3 dit bien : *« Sachez que l'Éternel est Dieu. C'est lui qui nous a faits, et non pas nous ; nous sommes son peuple et le troupeau qu'il fait paître. »*

Non seulement ces hommes nient-ils Sa création, mais ils nient aussi Son salut, pensant qu'ils peuvent se sauver eux-mêmes. Il est important de noter que : *« La véritable lumière qui éclaire tout homme était venue dans le monde. Elle était dans le monde, et le monde a été fait par elle ; mais* ***Lui le monde ne l'a pas connu****. Il est venu chez les siens ; et* ***les siens ne l'ont point reçu*** » (Jean 1:9-11). Seul le Créateur du monde pouvait devenir son Sauveur, puisque personne dans toute Sa création n'était capable et digne d'accomplir pareille mission. Encore plus inexcusable que ceux qui vivaient dans Son temps, ce sont ceux qui savent ces choses et qui, malgré cela, Le rejettent aujourd'hui ! Avec toutes ces merveilleuses preuves révélées par la science moderne dans les desseins créateurs de la nature, ils sont davantage inexcusables.

Face aux évidences de Sa propre résurrection de la mort, qui durent depuis des siècles, ce serait de la folie pour l'homme moderne de rejeter le Seigneur comme Créateur et Sauveur du monde. Regardons ensemble ce qu'il DIT de Lui-même, dans Proverbes 8:23-28 : *« J'ai été établie* [la sagesse] *depuis l'éternité, dès le commencement, dès l'origine de la terre. J'ai été engendrée lorsqu'il n'y avait point encore d'abîmes, ni de fontaines riches en eaux. J'ai été engendrée avant que les montagnes fussent assises, et avant les coteaux ; avant qu'il eût fait la terre, et les campagnes, et le commencement de la poussière du monde. Quand il agençait les cieux, j'y étais ; quand il traçait le cercle au-dessus de l'abîme, quand il fixait les nuages en haut, quand il faisait jaillir les fontaines de l'abîme. »*

Ce chapitre contient une belle description de quelques travaux de Dieu durant la semaine de la recréation de la terre, lorsque Dieu, en Christ, était en train de faire ces travaux. Christ Lui-même, personnifié comme la **sagesse divine**, nous parle. Dans Proverbes 8:30, nous lisons : *« Alors j'étais auprès de lui son* ***ouvrière****, j'étais ses délices de tous les jours, et je me réjouissais sans cesse en sa présence. »* Le verset 27 parle de Sa préexistence avant même la création de l'univers. *« Quand il agençait les cieux, j'y étais ; quand il traçait le cercle au-dessus de l'abîme, quand il*

fixait les nuages en haut, quand il faisait jaillir les fontaines de l'abîme. Quand il imposait à la mer sa loi, afin que ses eaux n'en franchissent pas les limites, quand il posait les fondements de la terre » (Proverbes 8:27-29). C'est comme si Dieu fixait un compas au dessus de l'abîme.

Dans Ésaïe 40:21-22, nous pouvons lire : *« N'aurez-vous point de connaissance ? N'entendrez-vous point ? Ne l'avez-vous pas appris dès le commencement ? N'avez-vous pas compris comment la terre fut fondée ? C'est* ***Lui*** *qui est assis au-dessus du globe de la terre, et ceux qui l'habitent sont comme des sauterelles ; c'est Lui qui étend les cieux comme un voile, et les déploie comme une tente pour y habiter.* » La découverte par les hommes que la terre est ronde est considérée comme un grand événement historique faussement attribué à Christophe Colomb. Colomb était en effet un penseur courageux et un explorateur aguerri, en plus d'être un chrétien, mais plusieurs avaient déjà conclu auparavant que la terre était ronde et ont visité le Nouveau Monde en tant qu'explorateurs.

Pour ce qui est de sa sphéricité, le mythe d'une « terre plate » de l'antiquité n'était pas la croyance de plusieurs érudits. La Bible en particulier ne parle jamais d'autre chose que d'une terre sphérique. Dans quelques références où la Bible parle des quatre bouts de la terre, comme dans Esaïe 11:12 : *« Il élèvera un étendard vers les nations ; il recueillera les exilés d'Israël, et rassemblera les dispersés de Juda,* ***des quatre bouts de la terre*** », il est évident que Dieu parle des quatre quartiers de la terre et/ou des quatre points cardinaux. Dans Proverbes 8:27 : *« Quand il agençait les cieux, j'y étais ; quand il traçait le cercle au-dessus de l'abîme »*, il s'avère que Dieu parle des profondeurs de la mer. À d'autres endroits, comme dans Job 26:10, où Dieu : *« décrit un cercle sur les eaux, au point où la lumière confine avec les ténèbres »* et dans Job 22:14 : *« Les nues sont pour Lui un voile, et il ne voit rien ; il se promène sur la voûte des cieux »*, nous voyons toujours une référence à la terre comme étant sphérique. Même le mot hébreu *khug* veut dire « **cercle** ».

Le mot pour « compas » est « globe », comme : *« C'est lui qui est assis au-dessus du* ***globe*** *de la terre, et ceux qui l'habitent sont comme des sauterelles ; c'est lui qui étend les cieux comme un voile, et les déploie comme une tente pour y habiter »* (Esaïe 40:22). Ensuite, Dieu a fixé les nuages, comme dans Genèse 1:7 lorsque : *« Dieu fit l'étendue, et sépara les eaux qui sont au-dessous de l'étendue, d'avec les*

eaux qui sont au-dessus de l'étendue ; et cela fut ainsi. » Finalement, Dieu a fait jaillir les fontaines de l'abîme, quand Il imposait à la mer Sa loi, afin que ses eaux n'en franchissent pas les limites, quand il posait les fondements de la terre. Ces mêmes fontaines allaient être dégagées lors du Déluge. Dans tous ces travaux extraordinaires, le Seigneur nous assure qu'Il était bien là. Cela nous assure également qu'au travers tous les siècles à venir, Christ **sera** toujours là.

Ce remarquable huitième chapitre des Proverbes se termine par l'exhortation suivante, encore plus pertinente aujourd'hui que jamais auparavant. « *Car celui qui me trouve, trouve la vie, et obtient la faveur de l'Éternel ; mais celui qui m'offense* ***fait tort à son âme****. Tous ceux qui me haïssent,* ***aiment la mort*** » (Proverbes 8:35-36). Tandis que tous ceux qui se tournent vers Lui sont exaucés dans leur demande. Le roi Ezéchias semblait être dans une situation désespérée. Les armées puissantes de l'Empire assyrien ravageaient les pays autour d'Israël dans une orgie de destruction et s'approchaient dangereusement de Jérusalem, demandant par une lettre au roi la soumission totale de la nation. Le choix d'Israël semblait de capituler ou mourir. « *Or quand Ezéchias eut reçu la lettre de la main des messagers, et qu'il l'eut lue, il monta à la maison de l'Éternel ; et Ezéchias la* ***déploya devant l'Éternel****. Puis Ezéchias fit sa prière à l'Éternel et dit : Éternel, Dieu d'Israël, qui sièges entre les chérubins, toi seul, tu es le Dieu de tous les royaumes de la terre ; c'est toi qui as fait les cieux et la terre* » (2 Rois 19:14-15).

Il restait cependant un autre choix, **celui de prier**. Rabshaké se vantait qu'aucun des dieux des autres nations n'aient pu les sauver de la puissance des Assyriens. Ces dieux n'étaient que des personnifications motivées par des **mauvais esprits**. Rabshaké n'était sûrement pas au courant que : « *l'Éternel est grand et digne de grandes louanges ; il est redoutable par-dessus tous les dieux. Car tous les dieux des peuples sont des idoles ; mais l'Éternel a fait les cieux* » (Psaume 96:4-5). Et ça incluait **les dieux** des Assyriens. Il est bon de noter ici que toutes les anciennes religions païennes étaient des religions **évolutionnaires** qui rejetaient le concept d'une véritable création issue d'un **véritable Créateur**. Ezéchias connaissait le **vrai Dieu** qui avait créé les cieux et la terre, et pouvait en toute assurance Lui adresser ses prières.

Dieu pouvait facilement envoyer **un seul de Ses anges** puissants pour exaucer la

prière d'Ezéchias, en détruisant l'armée des Assyriens en une seule nuit. *« C'est pourquoi, ainsi dit l'Éternel touchant le roi d'Assyrie : Il n'entrera point dans cette ville, il n'y jettera point de flèche, il ne lui présentera point le bouclier, il n'élèvera point de terrasse contre elle. Il s'en retournera par où il est venu, et il n'entrera point dans cette ville, dit l'Éternel. Et je* ***protégerai*** *cette ville pour la sauver, à cause de moi et à cause de David, mon serviteur. Or,* ***cette même nuit-là****,* ***un ange*** *de l'Éternel sortit et frappa dans le camp des Assyriens* ***cent quatre-vingt-cinq mille hommes*** *et, quand on se leva le matin, voici c'étaient* ***tous des corps morts****. Et Sanchérib, roi des Assyriens, leva son camp, partit, et s'en retourna ; et il resta à Ninive »* (2 Rois 19:32-36). Sanchérib a dû faire un méchant saut en se levant ce matin-là ! Ce Dieu créateur du ciel et de la terre est continuellement sur Son trône et peut encore entendre et répondre aux prières de ceux qui invoquent Son nom. Et Il le fait par Son Esprit en nous.

Dans 2 Corinthiens 5:1-5, Paul nous dit : *« Nous savons, en effet, que si cette tente, notre demeure terrestre, est détruite, nous avons dans les cieux un édifice qui est de Dieu, une* ***maison éternelle****, qui n'est point faite de main d'homme. Car nous gémissons dans cette tente, désirant avec ardeur d'être revêtus de notre* ***domicile du ciel*** *; si toutefois nous sommes trouvés vêtus, et non pas nus. Car nous qui sommes dans cette tente, nous gémissons sous le poids, parce que nous souhaitons, non d'être dépouillés, mais d'être* ***revêtus****, afin que ce qui est mortel soit* ***absorbé par la vie****. Et celui qui nous a formés pour cela, c'est Dieu qui nous a aussi donné les* ***arrhes de son Esprit****. »* Regardons également Jean 14:1 où il est écrit : *« Que votre cœur ne se trouble point ; croyez en Dieu, croyez aussi en moi. Il y a* ***plusieurs demeures dans la maison de mon Père*** *; si cela n'était pas, je vous l'aurais dit. Je vais vous préparer une place. »* Ces demeures sont les corps immortels célestes des **Élus** qu'ils recevront au retour de Christ.

Ce concept d'avoir un dépôt de Dieu en nous est une merveilleuse réalité. La présence du Saint-Esprit dans la vie du converti est l'ultime accomplissement d'une magnifique promesse venant de Dieu Lui-même. Le mot « arrhes » vient du grec *arrhabon* qui veut littéralement dire « **un dépôt** ». Il est semblable au mot hébreu *arabown* traduit comme « gage » dans l'Ancien Testament. Dans Genèse 38:17-18, Juda dit à sa belle-fille Tamar : *« J'enverrai un chevreau du troupeau. Et elle répondit : Me donneras-tu* ***un gage*** *jusqu'à ce que tu l'envoies ? Et il dit : Quel est le*

gage que je te donnerai ? Et elle répondit : Ton cachet, ton cordon, et ton bâton, que tu as à la main. Et il les lui donna. »

Donc, si la présence de Dieu en nous par Son Esprit est simplement un gage ou un dépôt, l'accomplissement entier doit être glorieux au-delà de toute compréhension. Notre texte du début nous annonce, en effet, que si cette tente (notre corps), notre demeure terrestre, est détruite, nous avons dans les cieux un édifice qui est de Dieu, une maison éternelle, qui n'est point faite de main d'homme. Donc, nous désirons avec ardeur d'être revêtus de notre domicile du ciel, notre corps spirituel, dans l'immortalité que nous recevrons lors du retour de Christ. Ce dépôt ou gage apparaît également dans 2 Corinthiens 1:22, où Paul parle de Dieu : *« Qui nous a aussi marqués de **son sceau** et nous a donné dans nos cœurs les **arrhes** de son Esprit. »* Le gage ici est associé au sceau de Dieu et à l'assurance que toutes Ses promesses seront réalité. *« Car autant il y a de promesses en Dieu, toutes sont **oui** en lui, et **Amen en lui**, à la gloire de Dieu par nous »* (2 Corinthiens 1:20).

Le troisième endroit où ce mot est utilisé dans le Nouveau Testament est celui-ci : *« En lui vous êtes aussi, après avoir entendu la parole de la vérité, l'Évangile de votre salut, et avoir cru en lui, vous avez été scellés du Saint-Esprit qui avait été promis ; lequel est un **gage** de notre héritage, pour la rédemption de ceux qu'il s'est acquis, à la louange de sa gloire »* (Éphésiens 1:13-14). Nous sommes tous cohéritiers de Christ : *« Et si nous sommes enfants, nous sommes aussi héritiers ; héritiers de Dieu, et cohéritiers de Christ ; si toutefois nous **souffrons avec lui**, afin que nous soyons aussi glorifiés avec lui »* (Romains 8:17). Ainsi, le Saint-Esprit est notre gage, à nous qui avons **reçu Christ comme Sauveur**, et Jésus est notre promesse d'un glorieux avenir. Un corps parfait, un merveilleux héritage et un accomplissement certain de gracieuses promesses de Dieu.

Mais rappelons-nous **d'où** nous vient cette rédemption. Dans Matthieu 16:20-21, nous lisons : *« Alors il défendit à ses disciples de dire à personne que Lui, Jésus, fût le Christ. Dès lors Jésus commença à déclarer à ses disciples qu'il fallait qu'il allât à Jérusalem, et qu'il y souffrît beaucoup de la part des sénateurs, et des principaux sacrificateurs, et des scribes, et qu'il y fût mis à mort, et qu'il ressuscitât le troisième jour. »* Le petit mot « fallait », venant du grec *deon*, nous indique une urgence et une nécessité, et il est fréquemment utilisé en rapport avec le travail de

rédemption de Jésus. Lorsqu'Il était jeune homme, Ses parents Le cherchèrent et, lorsqu'ils Le trouvèrent parlant aux érudits du temple, Il leur déclara : *« Pourquoi me cherchiez-vous ? Ne saviez-vous pas qu'il **me faut** être occupé aux affaires de mon Père ? Mais ils ne comprirent point ce qu'il leur disait. »*

Mais la première fois que Jésus a utilisé ce verbe, Il l'a fait dans le Nouveau Testament lors de Sa déclaration prophétique sur Sa mission. Qu'il fallait qu'Il allât à Jérusalem et qu'Il y souffrît beaucoup de la part des sénateurs, des principaux sacrificateurs et des scribes, et qu'Il y fût mis à mort, et qu'Il ressuscitât le **troisième jour**. Comme Jésus S'approchait de cet événement prophétique, Il leur dit : *« Il faut que j'annonce aussi le Royaume de Dieu aux autres villes ; car c'est pour cela que j'ai été envoyé. Et il prêchait dans les synagogues de la Galilée »* (Luc 4:43-44). Lors d'une autre occasion, Jésus a déclaré : *« Pendant qu'il est jour, il faut que **Je fasse les œuvres** de Celui qui m'a envoyé ; la nuit vient, dans laquelle personne ne peut travailler. Pendant que je suis dans le monde, **je suis la lumière du monde** »* (Jean 9:4-5).

Jésus avait beaucoup de prédication et de travail à faire dans cette période **de trois ans et demi** de l'histoire du monde. Ensuite, Il devait mourir ! Mais pourquoi devait-Il mourir ? *« J'étais tous les jours au milieu de vous, enseignant dans le temple, et vous ne m'avez point saisi ; mais c'est afin que **les Écritures fussent accomplies**. »* (Marc 14:49). Puis, Il leur dit : *« C'est là ce que je vous disais lorsque j'étais encore avec vous, qu'il fallait que tout ce qui a été écrit de moi dans la loi de Moïse et dans les prophètes et dans les psaumes, fût accompli. Alors il leur ouvrit l'esprit, pour qu'ils comprissent les Écritures. Et il leur dit : Ainsi est-il écrit, et ainsi fallait-il que le Christ souffrît, et qu'il ressuscitât des morts le troisième jour, et qu'on prêchât en son nom **la repentance** et la **rémission** des péchés, parmi toutes les nations, en commençant par Jérusalem »* (Luc 24:44-47).

De quelle manière devait-il mourir ? *« Et comme Moïse **éleva** le serpent dans le désert, de même il faut que le Fils de l'homme soit **élevé**, afin que quiconque **croit en lui** ne périsse point, mais qu'il ait **la vie éternelle** »* (Jean 3:14-15). Mais Il devait ressusciter et vaincre la mort. *« Mais Simon Pierre, qui le suivait, étant arrivé, entra dans le sépulcre, et vit les bandelettes qui étaient à terre, et le suaire qu'on lui avait mis sur la tête, lequel **n'était pas avec les autres linges** ; mais **plié***

dans un endroit à part. *L'autre disciple, qui était arrivé le premier au sépulcre, entra aussi, et il vit, et* ***il crut***. *Car ils n'avaient pas encore compris l'Écriture, portant qu'il fallait que Jésus ressuscitât des morts* » (Jean 20:6-9).

Mais pour quelle raison devait-Il passer par toutes ces étapes avant de mourir sur la croix et ressusciter par la suite ? Simplement pour prouver ceci au monde entier : « *Et il n'y a de salut en* ***aucun autre*** *; car sous le ciel il n'y a pas un* ***autre nom****, qui ait été donné aux hommes, par lequel nous devions être* ***sauvés*** » (Actes 4:12). Cette doctrine est vraiment étonnante, mais seulement pour ceux qui la connaissent, c'est-à-dire, Ses Élus. Un jour, bientôt cependant, tous les habitants de la terre seront choyés par cette merveilleuse connaissance, lors de Son retour en puissance, pour établir le Royaume de Dieu sur cette terre.

D.335 – Prêcher la vérité

Par Joseph Sakala

Certaines églises connaissent la vérité, mais ne la prêchent pas, par crainte de perdre littéralement des membres. D'autres ne la connaissent même pas et s'enrichissent à prêcher des **fables**. Que pouvez-vous faire pour découvrir la vérité par vous-même ? La Bible est la source de la vérité et vous pouvez la prouver par et pour vous-même. Jésus n'a jamais exigé que Ses disciples soient dotés d'un doctorat

en théologie pour comprendre Ses enseignements. Alors, pourquoi autant de millions de personnes se déclarant chrétiennes ne comprennent-elles pas le véritable message de Christ ? Notre société chrétienne entière change très rapidement. Plusieurs enseignants bibliques sincères sont stupéfaits de voir la rapidité avec laquelle les gens ont accepté les mariages gais, la légalisation de la marijuana et la persécution de ceux qui suivent les enseignements de la Bible qui, jadis, formaient le fondement même de notre société.

Pourtant, la majorité des églises « chrétiennes » ne s'opposent pas à ces idées et pratiques non bibliques. Au contraire, on les enseigne carrément. Alors, nous voyons des lesbiennes avouées se faire ordonner ministres dans un nombre croissant de congrégations. Et bon nombre de ministres, soi-disant chrétiens, participent aux cérémonies de mariages entre hommes. Sans compter que bon nombre de ces pasteurs et prêtres sont eux-mêmes homosexuels. Qu'allons-nous voir bientôt dans ces églises ? Des mariages de groupes où plusieurs hommes et/ou femmes se « marieront » pour vivre ensemble formant des unions à trois, quatre, cinq, etc. ? Si ces gens peuvent convaincre le monde que les animaux aussi possèdent une intelligence et des sentiments humains, la bestialité deviendra-t-elle également un **droit civil** ? Si vous suivez les idées et les raisonnements qui circulent présentement dans la société, la réponse sera probablement « oui » ! Car il ne faudrait pas discriminer ceux qui « aiment » leurs animaux, n'est-ce-pas ?

Qu'est ce qui manque dans ces raisonnements ? Le problème avec une telle argumentation humaine charnelle, c'est qu'elle met complètement au rancart le Créateur de l'humanité ainsi que Sa Parole. Et quand la Bible est mentionnée ou considérée, c'est toujours d'une façon dérisoire, utilisant des passages qui sembleraient être favorables à leurs arguments. Le vrai problème, c'est que la majorité des gens qui fréquentent les églises, et surtout leurs ministres, ne prennent pas la Bible littéralement. Les **séminaires théologiques** sont devenus des **cimetières** intellectuels où, depuis des décennies, les cerveaux des étudiants infusent dans des concepts où la critique de la Parole de Dieu est permise et où on vote sur une décision prise en groupe. Les étudiants sont continuellement bombardés par la notion qu'un véritable Dieu puissant, juste et personnel n'existe probablement pas. Tout au long des siècles, la Bible fut assemblée par certains individus confus et divisés entre eux, sans pour autant se conformer à la direction

infaillible du Créateur. Évidemment, disent-ils, les « miracles » de Jésus et les autres serviteurs de Dieu n'étaient que des métaphores destinées à servir d'outils pour enseigner la miséricorde et l'amour de Dieu, si ce Dieu nébuleux existe vraiment.

Ces étudiants, démunis de leur foi antérieure, se mettent à instruire et à prêcher cette « nouvelle connaissance » à leurs congrégations. Il n'est donc pas surprenant que **la brebis** au sein de la majorité des congrégations est complètement ignorante de ce que la Bible dit réellement. Comment ce comportement pourrait-il affecter aussi votre vie ? D'une manière très grave, en effet ! Car plusieurs indicateurs prophétiques démontrent que nous sommes dans les derniers jours du règne de Satan sur cette terre. Christ reviendra durant la vie de plusieurs de ceux qui lisent ceci. Mais d'abord, pendant que les nations s'éloignent de Dieu et de tous les enseignements chrétiens, Dieu permettra qu'une tribulation puissante frappe les **habitants** de la terre non repentants et en rébellion contre un Dieu qui les aime.

Alors, comment se préparer pour éviter la tragédie épouvantable qui s'en vient ? Présentement sur la terre, il existe une Église fondée par Jésus le Jour de la Pentecôte. Jésus l'avait prédit dans Matthieu 16:18 lorsqu'Il a déclaré à Pierre : *« Et moi, je te dis aussi que tu es Pierre, et que sur **cette pierre** je bâtirai Mon Église, et les portes de l'enfer ne prévaudront point contre elle. »* Ceux qui seront fidèles à Dieu dans **cette** Église seront protégés durant cette tribulation. Jésus les appelle **Ses « serviteurs »**.

À l'**Église** de Philadelphie, Jésus a dit ceci : *« Je connais tes œuvres ; voici, j'ai ouvert **une porte devant toi**, et personne ne peut la fermer ; parce que tu as peu de force, que tu as gardé ma parole, et que tu n'as **point renié mon nom** … Parce que tu as gardé la parole de ma patience, **moi-même** je te garderai de l'heure de la tentation qui doit venir sur le monde entier, pour éprouver les **habitants de la terre**. Je viens bientôt ; tiens ferme ce que tu as, afin que personne ne prenne ta couronne »* (Apocalypse 3:8,10-11). Cette grande tribulation doit venir sur le monde entier pour éprouver les « habitants de la terre », les non convertis, et non les **serviteurs de Dieu**.

En comparaison avec les autres églises du monde, cette Église est petite et sans force, mais parce qu'elle a **peu de force** et qu'elle garde Sa Parole et n'as **point**

renié Son nom, Jésus lui dit : **Je te garderai de l'heure** de la tentation qui doit venir sur le monde entier pour éprouver les **habitants** de la terre. C'est Jésus Lui-même qui va protéger Son Église durant cette grande tribulation. Certains groupes prêchent que leurs congrégations seront transportées **au ciel hors** de la tribulation. Mais Dieu nous dit clairement comment Il va protéger Son peuple. Psaume 91:3-7 déclare : « *Certes, il* [Dieu] *te sauvera du filet de l'oiseleur et de la mortalité funeste. Il te couvrira de ses plumes, et tu auras retraite sous ses ailes ;* ***Sa vérité*** *sera ton bouclier et ton écu. Tu ne craindras pas les terreurs de la nuit, ni la flèche qui vole de jour, ni la mortalité qui marche dans les ténèbres, ni la destruction qui ravage en plein midi. Qu'il en tombe mille* ***à ton côté*** *et dix mille* ***à ta droite****,* ***elle n'approchera point de toi****.* » Si nous étions enlevés **avant** la tribulation, nous ne serions pas **à côté** des mille et des dix mille qui tomberont ! Donc, nous serons gardés **pendant** la Tribulation.

Ça, c'est de la protection ! Et comment Dieu S'y prendra-t-Il ? Psaume 91:10-13 nous assure que : « *Aucun mal ne t'atteindra, aucune plaie n'approchera de ta tente* [ou maison]*. Car il ordonnera à* ***Ses anges*** *de* ***te garder*** *dans toutes tes voies. Ils te porteront dans leurs mains, de peur que ton pied ne heurte contre une pierre. Tu marcheras sur le lion et sur l'aspic ; tu fouleras le lionceau et le* ***dragon****.* » Même Satan ne pourra vous faire du mal. Regardons ce que Dieu nous dit en cas d'agressions : « *Puisqu'il m'aime avec affection, dit le Seigneur, Je le délivrerai ; Je le* ***mettrai en sûreté****, car* ***il connaît mon nom****. Il* ***m'invoquera*** *et Je l'exaucerai ;* ***Je serai avec lui*** ***dans la détresse*** *; Je l'en retirerai et le glorifierai. Je le rassasierai de longs jours, et Je lui ferai voir Ma délivrance* » (Psaume 91:14-16). Voilà une protection personnelle.

Cette Église, guidée par le Saint-Esprit, existe officiellement sur la terre depuis le Jour de la Pentecôte. Dans l'Ancienne Alliance, elle recule jusqu'à Abel le Juste ainsi que tous ceux que Dieu a appelés, dont fait mention Hébreux 11, et même Satan n'a jamais pu y mettre fin. Elle ne croit pas aux mensonges et aux fables véhiculés par ceux qui vendent un salut facile pour de l'argent. Les véritables convertis sont comme les Béréens qui prenaient le temps de vérifier dans les Saintes Écritures ce qui leur était prêché, car : « *Ceux-ci eurent des sentiments plus nobles que ceux de Thessalonique, et ils reçurent la Parole avec beaucoup de promptitude, examinant tous les jours les Écritures, pour voir si ce qu'on leur disait* ***était exact*** » (Actes

17:11). C’est ce que les vrais chrétiens font afin de prouver que la Bible est inspirée et que le vrai Dieu a une Église dans laquelle Il prépare Ses futurs Élus à régner éternellement. Alors chacun doit également agir selon cette information.

La procrastination n’est pas une excuse valable pour négliger son salut, car ceux qui négligent d’écouter les instructions bibliques risquent de souffrir dans la tribulation prédite par Jésus à l’**Église** de Laodicée. En parlant de cette période épouvantable, Jésus a prédit ceci, dans Matthieu 24:21-22 : *« Car alors il y aura une grande affliction ; telle qu’il n’y en a point eu depuis le commencement du monde jusqu’à présent, et telle qu’il n’y en aura jamais. Que si ces jours-là n’avaient pas été **abrégés**, **aucune chair** n’eût échappé ; mais **à cause des Élus** ils seront abrégés. »* Ceux qui n’agiront pas selon ces instructions risquent d’être pris au piège avec ceux qui pensent que cela n’arrivera pas. Prenez le temps de prouver toute chose en vous posant régulièrement ces trois questions : Un vrai Dieu existe-t-il ? La Bible est-elle la révélation inspirée par Dieu à l’humanité ? Et finalement, existe-t-il une vraie Église sur la terre aujourd’hui, guidée directement par Dieu ? Il est primordial pour chaque individu de prouver cela en étudiant la Parole de Dieu.

Une pareille étude, appuyée par l’obéissance aux commandements de Dieu, déterminera si vous vivrez durant la grande tribulation sous la protection divine, ou si vous souffrirez durant la même grande tribulation où vous serez épurés. Alors, les chrétiens négligents de Laodicée seront épurés durant la tribulation, mais feront quand même partie de la **première** résurrection. Ensuite, éclatera la grande bataille d’Armaggedon où Jésus-Christ et Ses Élus combattront la Grande Babylone. Votre étude biblique vous donnera la connaissance du but de notre Créateur en créant l’humanité à Son image et à Sa ressemblance, pour devenir Ses fils et Ses filles dans Son Royaume éternel. Si vous n’agissez point, vous aurez perdu l’opportunité d’être parmi les « Élus », qui régneront sous Christ, dans le Royaume de Dieu. Car ce sont les Élus qui : *« chantaient un cantique nouveau, disant : Tu es digne de prendre le livre, et d’en ouvrir les sceaux ; car tu as été immolé, et tu nous a **rachetés à Dieu** par ton sang, de toute tribu, de toute langue, de tout peuple, et de toute nation, et tu nous as faits **rois et sacrificateurs** à notre Dieu ; et **nous régnerons sur la terre** »* (Apocalypse 5:9-10).

Oui, c’est dommage, mais vous manquerez toutes ces belles promesses si vous

n'agissez point immédiatement selon le grand commandement de Christ de : *« cherchez premièrement le **royaume de Dieu** et **sa justice**, et toutes ces choses vous seront données par-dessus »* (Matthieu 6:33). Il est prophétisé qu'un bon nombre d'êtres humains feront partie des « nations » au lieu des « Élus ». En effet, des millions de fidèles ainsi que leurs ministres vivent aujourd'hui dans l'ignorance totale du véritable **but de Dieu** et sans une véritable compréhension de Sa Parole inspirée. En décrivant les faux prophètes, Jésus a déclaré : *« Vous les reconnaîtrez à **leurs fruits**. Cueille-t-on des raisins sur des épines, ou des figues sur des chardons ? Ainsi tout bon arbre porte de bons fruits ; mais le mauvais arbre porte de mauvais fruits. »*

Le ministre qui prêche comme **vérité** ce qui n'est pas inscrit dans la Bible comme vérité est un ministre qui porte de mauvais fruits. De nos jours, les églises sont des sociétés entières complètement voilées en ce qui a trait à la compréhension de la Bible. Elles prêchent un ministère fondé entièrement sur le travail social, faisant très peu pour instruire leurs brebis à comprendre Dieu et Son but pour le monde. Jésus a prêché l'avènement de Son Royaume sur cette terre et Il est en train de Se former des Élus pour régner pendant **mille années** et enseigner Son Plan aux rescapés de la Grande Tribulation. Combien de religions enseignent cela en ce moment ? Non, les ministres enseignent plutôt un grand **enlèvement** au ciel pour sauver leur peau au lieu de se préparer spirituellement dans ce domaine. Leurs ministres sont séduits, alors comment voulez-vous qu'ils enseignent la vérité ?

Se référant aux leaders religieux de Son époque, Jésus a déclaré : *« Laissez-les ; ce sont des **aveugles** qui conduisent des aveugles ; que si un aveugle conduit un autre aveugle, ils tomberont tous deux dans la fosse »* (Matthieu 15:14). La Bible rend cette séduction extrêmement claire lorsqu'elle dit que Satan le Diable a *« séduit le monde entier »* (Apocalypse 12:9). Le monde est-il **vraiment** séduit ? **Oui !** C'est la seule réponse qu'on puisse émettre, à voir les stupidités qui se véhiculent dans le monde présentement. Il n'y a personne de plus séduit qu'un ministre séduit, car s'il n'était pas séduit, il vérifierait **toute chose** avant de dire : C'est dans la Bible ! Une recherche entamée par *The American Bible Society* a conclu que 69 % des Américains croient que la Bible contient les réponses pour vivre une vie agréable. Mais, alors que 79 % ont affirmé connaître leur Bible, 54 % ne pouvaient même pas nommer le Pentateuque qui constitue les « cinq premiers livres » de la Bible.

Approximativement la moitié de la population ne peut pas décrire les différences fondamentales entre les enseignements de la Bible, du Coran, et du Livre des Mormons. De ceux-là, 46 % ont déclaré que les trois livres enseignent les même vérités spirituelles [*American Bible Society,* ***State of the Bible***, 2012]. Avec une telle incompréhension avouée de la Bible, en 2012, il n'est pas surprenant que le monde puisse être manipulé si facilement. Mais dans les trois dernières courtes années, je me demande combien de personnes chrétiennes ont vraiment pris le temps de vérifier dans leur Bible tout ce qui leur a été prêché, ou si elles prennent pour acquis que le ministre va nécessairement vérifier toute chose avant de prêcher.

Il n'est pas surprenant que plusieurs de ceux qui lisent cet article n'ont pas reçu une grande compréhension de la Bible ou des prophéties spécifiques de la Bible dans les églises où ils assistent. Vous avez été gardés dans l'ignorance, même si vous avez assisté régulièrement à chaque semaine de votre vie. Vos ministres doivent se réveiller ! Je ne voudrais pas blesser les ministres et les prêtres du monde entier. Mais je dois déclarer, ou marteler, en tant que véritable serviteur de Dieu, que vous devez vous réveiller aussi et vérifier tout ce qu'on vous enseigne, pour vous assurer si c'est selon la Bible, comme le faisaient les gens de Bérée. « *Ceux-ci eurent des sentiments* ***plus nobles*** *que ceux de Thessalonique, et ils reçurent la Parole avec beaucoup de promptitude, examinant* ***tous les jours les Écritures****, pour voir si ce qu'on leur disait était exact* » (Actes 17:11).

La plupart d'entre vous n'avez pas reçu la vérité biblique, surtout si la Bible n'est pas utilisée dans vos assemblées. Alors, vos congrégations sont dans la confusion. Le monde recherche aujourd'hui le confort dans les réunions. La raison pour laquelle les gens quittent leurs congrégations, c'est qu'ils se posent des questions à savoir où sont leurs morts ? Si les ministres leur ont prêché un mensonge, est-ce que leurs morts sont perdus par ce manque de connaissance ? Quelle est la vérité sur la fin du monde ? Les églises vous offrent de la belle musique et vont jusqu'à nourrir ceux qui ont faim, mais elles ne répondent pas à vos questions avec des preuves à l'appui. Des millions de personnes assistent aux assemblées, semaine après semaine, récitent les mêmes prières, chantent les mêmes cantiques et espèrent apprendre quelque chose pouvant vraiment les nourrir.

Mais ils ne reçoivent pas une compréhension de la Parole inspirée de Dieu. Ils ne

reçoivent pas la connaissance révélant pourquoi ils sont nés, quel est le but ultime de la vie, et comment atteindre ce but. Ils ne reçoivent pas l'explication des douzaines de prophéties qui sont en train de se réaliser maintenant et qui vont affecter leurs vies d'ici quelques décennies. Dans Actes 20:27-28, Paul déclare : *« Car je vous ai annoncé **tout le dessein de Dieu**, sans en rien cacher. Prenez donc garde à vous-mêmes, et à tout le troupeau sur lequel le Saint-Esprit vous a établis évêques, pour paître l'Église de Dieu, qu'il a acquise par son propre sang. »* Les églises d'aujourd'hui ne reçoivent pas tout le dessein de Dieu comme Paul le prêchait.

Dans un passage inspiré du livre d'Osée, notre Dieu Tout-Puissant lance un avertissement à Son peuple lorsqu'Il dit : *« Mon peuple est détruit, faute de connaissance. Puisque toi tu as rejeté la connaissance, je te rejetterai, afin que tu n'exerces plus devant moi **le sacerdoce** : puisque tu as oublié la loi de ton Dieu, moi aussi j'oublierai tes enfants. Plus ils se sont multipliés, plus ils ont péché contre moi : je changerai leur gloire en **ignominie** ! »* (Osée 4:6-7). Au fur et à mesure que la richesse et le pouvoir des Américains et des Britanniques a augmenté, nous avons définitivement détourné notre face de Dieu. Et nous avons oublié la **Loi de Dieu**. S'adressant toujours à Son peuple, Dieu ajoute : *« Que je lui multiplie mes enseignements par écrit, ils sont regardés comme une chose étrangère »* (Osée 8:12).

*« Mais c'est ici l'alliance que je traiterai avec la maison d'Israël, après ces jours-là, dit l'Éternel : Je mettrai **ma loi** au-dedans d'eux, et je l'écrirai dans leur **cœur** ; et je serai leur Dieu, et ils seront mon peuple. Chacun d'eux n'enseignera plus son prochain, ni chacun son frère, en disant : Connaissez l'Éternel ! car ils me connaîtront tous, depuis le plus petit d'entre eux jusqu'au plus grand, dit l'Éternel ; car je pardonnerai leur iniquité, et je ne me souviendrai plus de leur péché »* (Jérémie 31:33-34).

Dans les prochains versets, où Paul reprend les propos de Jérémie, l'apôtre démontre clairement que l'alliance en question est la **Nouvelle Alliance** et non pas l'Ancienne Alliance passée avec Moïse et que cette alliance est passée avec l'Église : *« Car en leur adressant des reproches, Dieu dit aux Juifs : Voici, les jours viendront, dit le Seigneur, que je traiterai une **alliance nouvelle** avec la maison d'Israël, et*

avec la maison de Juda ; ***non une alliance comme celle que je fis avec leurs pères, au jour où les prenant par la main, je les tirai du pays d'Égypte*** *; car ils n'ont* ***pas persévéré dans mon alliance****, et je les ai abandonnés, dit le Seigneur. Or, voici l'alliance que je traiterai avec la maison d'Israël, après ces jours-là, dit le Seigneur, je mettrai* ***mes lois dans leur esprit, et je les écrirai sur leur cœur****. Je serai leur Dieu, et ils seront mon peuple ; et aucun n'enseignera plus ni son prochain ni son frère, en disant : Connais le Seigneur ; parce que* ***tous me connaîtront****, depuis le plus petit d'entre eux jusqu'au plus grand ; parce que je serai apaisé à l'égard de leurs injustices, et que je ne me souviendrai plus de leurs péchés, ni de leurs iniquités. En parlant d'une* ***alliance nouvelle****, il déclare* ***ancienne la première*** *; or, ce qui est devenu ancien et a vieilli est près de disparaître* (Hébreux 8:8-13).

Or, les Dix Commandements sont au centre de la **première alliance**, la vieille, celle qui est disparue ! Les membres de la **véritable Église** ne sont pas assujettis aux Dix Commandements. Ceux-ci ont été accomplis par Christ à leur place. Nous ne devons pas mélanger la **Loi de Moïse** et la **Loi de Christ**. La première était charnelle et la seconde est spirituelle. Les Dix Commandements ne sont **pas une loi spirituelle !** Nous n'aurions qu'à prendre l'exemple **du sabbat** pour illustrer la chose. Le quatrième commandement stipule que l'Israélite devait adorer son Dieu une fois la semaine. Normal, car c'est tout ce qu'il pouvait arriver à faire, quand il ne succombait pas carrément à adorer de faux dieux ! Mais la Loi de Christ nous enjoint à adorer **Dieu** tous les jours de notre vie et Il nous donne Son **Esprit** pour y arriver. Donc, le Quatrième Commandement est nettement insuffisant. Je suis donc persuadé, par les écrits des apôtres, que les gens dans le Millénium vont observer la **Loi de Christ** et non pas la Loi de Moïse qui n'était destinée qu'à tenir en laisse un « cheval rétif », incapable d'obéir. Dans le Millenium, les gens vont se **reposer** spirituellement en Christ, 7 jours sur 7, et 24 heures sur 24.

La mauvaise compréhension des prophéties de l'Ancien Testament vient du fait que l'on interprète certains passages de manière strictement littérale en délaissant tout l'aspect symbolique. Or, quand les prophètes parlent de la loi qui sera installée dans le cœur des gens, c'est de la Nouvelle Alliance qu'ils parlent, pas de l'Ancienne. Quand ils parlent d'Israël ou de Juda, ou de Jérusalem, **ils parlent de l'Église et des futurs convertis !** Pas des descendants physiques de l'ancien Israël ou de Juda.

Rappelez-vous que ceux qui se disent actuellement descendants d'Israël et de Juda ne sont pas du tout descendants d'Israël et de Juda, ce sont des **Khazars** !

Le Plan de Dieu n'a rien à voir avec la **chair et le sang** ! Je vous rappelle affectueusement qu'Abraham n'a pas observé les Dix Commandements et que ceux-ci n'ont été donnés au peuple d'Israël que **quatre cent trente années** plus tard. Or, nous sommes appelés « enfants d'Abraham ». Vous apparaîtrait-il logique que Christ nous ait enseigné Ses commandements dans Matthieu 5-7, que Jésus nous ait ordonné de vivre par eux, de les enseigner aux autres, et qu'ensuite nous enseignions au peuple du Millénium **autre chose** que ce qu'Il nous a enseigné, en retournant aux faibles rudiments, comme le dit Paul ? Vous admettrez que ce serait inconséquent.

Votre propre Bible vous répète encore et encore que, lorsque le Royaume de Dieu sera établi **sur la terre**, toutes les nations de la terre afflueront vers Lui. Et la loi inspirée par Dieu sera le fondement de la société entière. Oui, mais quelle loi ? La loi de **Moïse** ou la loi de **Christ** ? À Esaïe, Dieu lui a dit d'écrire : *« Il arrivera, aux derniers jours, que la montagne de la maison de l'Éternel sera établie au-dessus des montagnes, et s'élèvera par-dessus les collines ; et toutes les nations y afflueront. Et plusieurs peuples viendront et diront : Venez et montons à la montagne de l'Éternel, à la maison du Dieu de Jacob ; il nous instruira de **Ses voies**, et nous marcherons dans **Ses sentiers** ! Car la loi sortira de Sion et la parole de l'Éternel de Jérusalem. Il jugera entre les nations, et sera l'arbitre de plusieurs peuples. Alors ils forgeront de leurs épées des hoyaux, et de leurs lances, des serpes ; une nation **ne lèvera plus l'épée contre l'autre**, et on n'apprendra plus la guerre »* (Esaïe 2:2-4). La loi sortira de Sion, mais de quelle loi s'agit-il ? Où est-il écrit qu'il s'agira encore de la vieille loi de Moïse qui est **disparue** avec la mort sur la croix de Jésus-Christ ?

Dans presque tout le christianisme, il existe la compréhension que, pour être un sacrifice acceptable pour les péchés du monde, Jésus-Christ a dû garder la loi parfaitement. Mais quelle loi a-t-Il gardée ? Et de quoi S'attendait-Il de Ses disciples ? Voici comment Jésus a décrit Sa mission, dans Matthieu 5:17-20 : *« Ne pensez pas que je sois venu abolir la loi ou les prophètes ; je ne suis pas venu abolir, **mais accomplir**. Car je vous le dis en vérité, jusqu'à ce que le ciel et la terre aient passé, il ne passera pas de la loi un seul iota ou un seul trait de lettre que tout ne*

soit accompli. Celui donc qui aura violé l'un de ces plus petits commandements, et qui aura ainsi enseigné les hommes, sera estimé le plus petit dans le royaume des cieux ; mais celui qui les aura observés et enseignés, ***celui-là*** *sera estimé* ***grand*** *dans le royaume des cieux. Car je vous dis que si votre justice ne surpasse celle des scribes et des pharisiens, vous n'entrerez point dans le royaume des cieux. »*

La grande tâche de Christ sur terre fut celle-ci : « *Je ne suis pas venu abolir* [la Loi] *mais* ***accomplir*** [la Loi]. » Quand Jésus a-t-Il achevé d'accomplir toute la Loi et les Prophètes ? C'est lors de Sa crucifixion, alors qu'Il S'est exclamé du haut la croix : « ***Tout est accompli !*** » (Jean 19:30)

Il n'y avait **que Lui** qui pouvait observer **toute la Loi de Moïse** sans faillir et Il est venu l'accomplir **à notre place, pour nous !** Et si nous avons la foi pour croire **en ce miracle**, nous avons accès au salut. Dans le passage de Matthieu 5, Jésus ne nous a pas commandé d'observer la Loi de Moïse, mais **Sa Loi**, la Loi de Christ. La preuve en est que, dans les passages qui suivent ensuite, jusqu'au chapitre 7, Il nous explique les différences entres Sa Loi et la Loi de Moïse. On ne peut donc absolument pas se baser sur le passage de Matthieu, pour nous renvoyer à la **vieille loi** de Moïse clouée sur la croix.

Plusieurs aujourd'hui ne saisissent pas l'importance vitale de Ses mots : Il ne passera pas de la loi un seul iota ou un seul trait de lettre que tout ne soit accompli. Et, en effet, tout fut accompli par Christ jusque sur la croix. Et ce jusqu'à ce que le ciel et la terre aient passé. Puisque le ciel et la terre existent toujours, nous devons comprendre que **la loi demeure** toujours ! Saviez-vous ce qu'est le principal problème de compréhension ? C'est qu'on a tendance à penser que, partout où il est question **de la Loi**, il ne peut s'agir seulement que de la Loi donnée à Moïse. Or, l'apôtre Paul a passé de longs passages de ses épîtres à expliquer aux membres de l'Église que tel n'était pas le cas. Lui a fait la distinction entre la Loi de Moïse et la Loi de Christ. Il **faut** que nous établissions aussi la différence.

Christ a condamné ceux qui enseignaient faussement aux hommes de briser même le plus petit des commandements. Christ a expliqué que ceux qui auront **observé** Ses commandements et **enseigné** à leur obéir, ceux-là seront estimés **grands** dans le Royaume des cieux. Donc, il nous faudrait recommencer à observer le **sabbat** tel

que stipulé dans les Dix Commandements, et à enseigner aux autres à retourner vers l'Ancienne Alliance ? Est-ce cela que Jésus voulait enseigner comme vérité ? Certains ministres enseignent que Christ a consenti à garder tous ces commandements **pour nous**, donc nous ne sommes pas obligés de les observer. **Et ils ont raison** ! Mais là où ils achoppent, c'est en ne parlant pas de **la Loi de Christ !** Nous devons observer la **Loi de Christ** qui est différente de la Loi de Moïse.

Est-ce que le fait que Christ les a accomplis change quelque chose dans Son enseignement ? Non, mais Il ne nous a pas enseigné d'observer les Dix Commandements. Il nous a enseigné d'observer Sa Loi, la Loi de la Nouvelle Alliance dont ne font pas partie les Dix Commandements. Le ciel et la terre n'ont pas passé après Sa résurrection. *« Car je vous le dis en vérité, jusqu'à ce que le ciel et la terre aient passé, il ne passera pas de la loi un seul iota ou un seul trait de lettre* ***que tout ne soit accompli****.* » Et, comme je vous l'ai démontré plus haut, tout a **été accompli** sur la croix quand Il S'est écrié : *« Tout est accompli »* (Jean 19:30).

« Car je vous dis que si votre justice ne surpasse celle des scribes et des pharisiens, vous n'entrerez point dans le royaume des cieux. » Si l'on n'observe **que** les Dix Commandements, on ne surpasse pas les Pharisiens. Mais Christ nous a fourni une Loi qui surpasse ce que les Pharisiens pouvaient accomplir eux-mêmes : la Loi de Christ de la Nouvelle Alliance ! Et Jésus savait ce qu'Il disait. En d'autres mots : *« l'Éternel s'est plu, à cause de* ***Sa justice****, à donner une loi grande et magnifique »* (Esaïe 42:21). Encore une fois, de quelle loi s'agit-il ? Je crois que vous commencez à comprendre que j'y vois la Loi de Christ et non pas la Loi de Moïse.

Ce que Christ est venu abolir ce sont les traditions des hommes, qui ont perverti la loi. Il est venu abolir l'Ancienne Alliance qui ne pouvait sauver personne, et Il a **confirmé** la Nouvelle Alliance qu'Il avait passée avec Abraham, pas l'Ancienne passée avec Moïse. Sa mort annulait les sacrifices des animaux dans le temple, et le lavement des mains. Mais **Sa vie** nous montre que la **loi spirituelle** demeurerait en vigueur pour ceux qui voudraient Lui obéir. La Loi de Christ est la Loi spirituelle, la Loi Royale, la Règle d'Or : *« Tu aimeras le Seigneur ton Dieu de tout ton cœur, de toute ton âme et de toute ta pensée … Tu aimeras ton prochain comme toi-même »* (Marc 12:30-31).

La Loi de Moïse ne se trouve exclusivement que dans l'Ancien Testament. À quoi sert la Nouvelle Alliance ? Et pourquoi Christ a-t-Il élaboré Sa Loi nouvelle dans le Nouveau Testament ? Subtilement, Satan a séduit les ministres d'aujourd'hui à croire que le christianisme était une nouvelle religion. Cependant, les faits historiques nous démontrent que le véritable Christianisme est une **continuation**, une **glorification** des enseignements de Dieu. Le christianisme ne descend pas de l'Ancienne Alliance. Elle est formée sur la base des promesses faites à Abraham, et qui sont devenues la Nouvelle Alliance confirmée par Christ lorsqu'Il a cloué l'Ancienne sur la croix (Galates 3:17). Comme le dit Paul, il fallait que le Testateur meure pour que la Nouvelle Alliance prenne force (Hébreux 9:16-17).

Voilà pourquoi Paul fut inspiré d'instruire les chrétiens, jadis païens, à Éphèse : *« Ainsi, vous n'êtes plus ni des étrangers, ni des gens de dehors, mais **concitoyens** des Saints, et de la maison de Dieu ; étant édifiés sur le fondement **des apôtres et des prophètes**, dont Jésus-Christ est la pierre angulaire, en qui tout l'édifice, bien coordonné, s'élève pour être **un temple saint au Seigneur**, en qui aussi vous êtes **édifiés ensemble**, pour être la maison de Dieu par l'Esprit »* (Éphésiens 2:19-22). Ce fondement des apôtres et des prophètes, dont Jésus-Christ est la pierre angulaire est édifié **sur la foi** et non pas sur la loi. Notre héritage provient de la foi que nous partageons avec Abraham, pas de la loi de Moïse.

Alors, la fondation de base du véritable christianisme est fondé plutôt sur la **foi d'Abraham,** que les prophètes et les apôtres ont partagée dans leurs écrits. Des écrits que Jésus et Ses apôtres citaient comme « Écritures » encore et encore ! Jésus était descendant de la tribu de Juda, ayant été conçu directement du Saint-Esprit. Dans Luc 2:21-23, nous lisons : *« Quand les huit jours furent accomplis pour circoncire l'enfant, il fut appelé JÉSUS, nom qui lui avait été donné par l'ange, **avant qu'il fût conçu dans le sein de sa mère**. Et quand les jours de leur purification, selon la loi de Moïse, furent accomplis, on porta l'enfant à Jérusalem, pour le présenter au Seigneur, selon qu'il est écrit dans la loi du Seigneur : Tout **mâle premier-né sera consacré au Seigneur** ; et pour offrir en sacrifice. »* Mais selon la Nouvelle Alliance cette circoncision en est une **du cœur** et non de la chair.

Paul l'a d'ailleurs expliqué. Donc, si Christ a été circoncis mais que nous ne sommes pas obligés de nous faire circoncire physiquement, c'est que nous ne sommes pas

obligés de faire tout ce qu'Il a accompli alors que Lui-même était **sous** l'Ancienne Alliance ! Il ne nous a pas commandé de nous faire circoncire physiquement. Pourquoi alors nous obligerait-Il à observer les Dix Commandements (avec le sabbat et tout le reste), quand Il nous a donné de **biens meilleurs commandements** qui sont, eux, du niveau spirituel ?

Regardons maintenant ce qui est écrit au sujet de Jésus dans Hébreux 7:13-19 : *« En effet, celui de qui ces choses sont dites, appartient à une **autre tribu**, dont aucun membre n'a servi à l'autel. Car il est évident que notre Seigneur est **issu de Juda**, tribu de laquelle Moïse n'a rien dit concernant le sacerdoce. Et cela devient encore plus manifeste, quand il s'élève un autre Sacrificateur selon la ressemblance de Melchisédec, Qui a été institué, non selon la loi d'une **ordonnance charnelle**, mais selon la puissance d'une **vie impérissable**, car Il rend ce témoignage : Tu es Sacrificateur **pour l'éternité**, selon l'ordre de Melchisédec. Ainsi, la première ordonnance **a été abolie** à cause de sa **faiblesse** et de son **inutilité** ; (Car la loi n'a rien amené à la perfection ;) mais une **meilleure espérance**, par laquelle nous nous approchons de Dieu, a été **mise à sa place**. »*

Remarquez bien comment Paul le dit : Jésus est *« issu de Juda »*. Puis, notez ce que Paul dit ensuite : *« Ainsi, la **première ordonnance** **a été abolie** à cause de sa faiblesse et de son inutilité ; (Car la **loi** n'a rien amené à la perfection ;) mais une **meilleure espérance**, par laquelle nous nous approchons de Dieu, a été **mise à sa place**. »* La première ordonnance, si on lit **tout le contexte**, est la Loi de l'Ancienne Alliance. Paul ne fait aucune distinction entre les rituels et les Dix Commandements. Et il dit qu'elle a **été abolie** ! Puis, une meilleure espérance, c'est-à-dire, la **Nouvelle Alliance**, a été mise en place.

C'était la coutume de Jésus de garder le sabbat du septième jour avec les Juifs. Bien sûr que c'était Sa coutume, Il était ici pour **accomplir la Loi !** Mais Il nous a ensuite **enlevé ce fardeau** de sur le dos et nous pouvons **adorer Dieu** à longueur de semaine ! *« Et Jésus vint à Nazareth, où il avait été élevé, et il entra, selon **Sa coutume**, le jour du sabbat, dans la synagogue, et il se leva pour lire. Et on lui présenta le livre du prophète Ésaïe, et ayant déroulé le livre, il trouva l'endroit où il était écrit : l'Esprit du Seigneur est sur moi, c'est pourquoi il m'a oint pour annoncer l'Évangile aux pauvres ; il m'a envoyé pour guérir ceux qui ont le cœur brisé ; pour*

publier la liberté aux captifs, et le recouvrement de la vue aux aveugles ; pour renvoyer ***libres*** *ceux qui sont dans l'oppression, et pour publier l'année favorable du Seigneur. Et ayant replié le livre, et l'ayant rendu au ministre, il s'assit ; et les yeux de tous, dans la synagogue, étaient arrêtés sur lui. Alors il commença à leur dire : Cette* ***parole de l'Écriture est accomplie*** *aujourd'hui, et vous l'entendez »* (Luc 4:16-21).

Jésus leur dit: *« Le sabbat a été fait* ***pour l'homme****,* [pas seulement pour les Juifs] *non* ***pas l'homme pour le sabbat****. Ainsi le Fils de l'homme est* ***maître*** *même du sabbat »* (Marc 2:27-28). Jésus enseignait le jour du sabbat, mais Il enseignait également les autres jours de la semaine. Le sabbat ou repos doit être utilisé continuellement pour enseigner la Parole de Dieu aux païens qui ont soif de la vérité, et ce 7 jours sur 7 et 24 heures sur 24. Alors, on doit enseigner les païens en tout temps.

Même Paul profitait du sabbat pour enseigner aux païens tout comme aux Juifs : *« Paul et Silas, ayant passé par Amphipolis et par Apollonia, vinrent à Thessalonique, où était la synagogue des Juifs. Et Paul, selon sa coutume,* ***entra vers eux****, et pendant trois jours de sabbat, les entretint* ***des Écritures****, démontrant et faisant voir qu'il avait fallu que le Christ souffrît, et qu'il ressuscitât des morts ; et disant : Ce Christ, c'est* ***Jésus que je vous annonce****. Et* ***quelques-uns*** *d'entre eux furent persuadés, et se joignirent à Paul et à Silas, avec* ***une grande multitude de Grecs pieux****, et plusieurs femmes de qualité. Mais les* ***Juifs incrédules****, émus d'envie, prirent avec eux quelques mauvais sujets sur les places publiques ; et ayant excité un tumulte, ils troublèrent la ville, et se portant vers la maison de Jason, ils cherchaient Paul et Silas, pour les mener devant le peuple »* (Actes 17:1-5).

Paul allait dans la synagogue le jour du sabbat pour une question essentiellement pratique : s'il était allé le vendredi, il n'aurait trouvé personne ! Paul n'a jamais enseigné qu'il fallait **observer** le sabbat. Si vous aviez des sermons à livrer dans des églises afin de faire des conversions, quand vous y rendriez-vous ? Probablement le dimanche, parce que vous êtes sûr de rencontrer des gens s'assemblant **le dimanche** dans les églises. Mais vous-même ne seriez pas assujetti au dimanche.

La véritable « Église de Dieu » est nommée ainsi douze fois dans le Nouveau

Testament et a connu ses débuts le Jour de la Pentecôte. Nous savons que Christ reviendra lors de la septième trompette. *« Or, le septième ange sonna de la trompette, et de grandes voix se firent entendre dans le ciel, qui disaient : Les* ***royaumes du monde*** *sont soumis à notre Seigneur et à son Christ, et il régnera aux siècles des siècles »* (Apocalypse 11:15). Dans l'Ancienne Alliance, une des sept Fêtes que les Juifs devaient célébrer était la Fête des Tabernacles qui représentait la période de règne de Mille Années, sur les **survivants** de la grande tribulation. *« Mais tous ceux qui* ***resteront****, de toutes les nations venues contre Jérusalem, monteront* ***chaque année*** *pour se prosterner devant le Roi, l'Éternel des armées, et pour célébrer la* ***fête des tabernacles*** » (Zacharie 14:16).

Qu'est-ce que cela veut dire ? S'il ne s'agit pas d'un symbolisme, pourquoi les membres de l'Église ne sont-ils pas tenus d'observer la fête des tabernacles aujourd'hui ? Pourquoi Dieu ne l'a-t-Il pas commandée aux **autres nations** aussi, en plus d'Israël ? Parce que les Fêtes de l'Ancienne Alliance étaient **l'ombre** des choses à venir tout en servant de symbolisme servant à raconter le Plan grandiose de l'Éternel pour l'humanité. Mais la **réalité**, **c'est Christ**. Dans Colossiens 2:13-16, nous lisons : *« Et quand vous étiez morts dans vos péchés et dans votre* ***incirconcision charnelle****, il vous a vivifiés avec lui, vous ayant pardonné toutes vos fautes. Il a effacé ce qui était contre nous,* ***l'obligation des ordonnances*** *qui s'élevait contre nous ; et il l'a entièrement annulée, en* ***l'attachant à la croix*** *; ayant dépouillé les principautés et les puissances, qu'il a publiquement exposées en spectacle, en* ***triomphant d'elles*** *sur cette croix. Que* ***personne*** *donc ne vous condamne au sujet du manger ou du boire, ou au sujet* ***d'un jour de fête,*** *ou de nouvelle lune, ou de* ***sabbats*** *; c'était* ***l'ombre*** *des choses qui devaient venir, mais le* ***corps*** [la réalité] *en est en* ***Christ****. »*

Quand Il viendra, Christ va montrer deux choses aux survivants de la Tribulation. Premièrement, qu'ils seront, en effet, dans cette période de 1 000 années de **règne du Seigneur**, sur **la terre**, et deuxièmement que le **Royaume** ne sera pas **au ciel**, mais bel et bien sur la terre. Mais les **Élus de Dieu** auront une autre tâche à accomplir, parmi tant d'autres, celle de refaire et de rebâtir sur tous les ravages que la tribulation a causés. Ils auront à instruire ces **humains** en chair et en os qu'il sera possible pour eux de faire partie de **ce Royaume** en tant que « nations » **converties**. Regardez ce que nous annonce Apocalypse 21:24 : *« Et* ***les nations*** *qui*

*auront été **sauvées**, marcheront à Sa lumière, et les **rois*** [les élus] *de la terre y apporteront **leur gloire et leur honneur**.* » Donc, voilà quelques-uns des versets que nous utiliserons pour les instruire.

En voici d'autres dans Romains 8:11, où nous lisons : « *Et si l'Esprit de Celui qui a ressuscité Jésus des morts, habite en vous, Celui qui a ressuscité Christ d'entre les morts rendra aussi **la vie à vos corps mortels**, par Son Esprit qui **habite en vous**.* » Ici, nous voyons Dieu le Père qui répond à la demande de Dieu le Fils, accordant le salut aux pécheurs repentants, les **adoptant** dans Sa Famille. Le Père entend prier Son cher Oint et Il ne peut pas Se détourner de la présence de Son Fils. Donc, **Son Esprit** répond **au sang** et nous déclare que nous sommes **nés de Dieu**. Cependant, pendant que Christ, le Messie, était mourant sur la croix, Dieu le Père S'est détourné, n'étant plus capable de regarder Christ, alors qu'Il portait les péchés du monde entier. « *De même aussi Christ, ayant été offert une fois pour ôter les péchés de plusieurs, **apparaîtra** une seconde fois sans péché à ceux qui l'attendent pour le salut* » (Hébreux 9:28).

« Mon Dieu, Mon Dieu, pourquoi m'as-Tu abandonné ? » S'écria-t-Il dans Son angoisse. Mais aussitôt que Sa justice fut satisfaite, le Père S'est retourné pour répondre à la prière de Christ, où Jésus a déclaré : « *Moi et le Père, nous sommes un* » (Jean 10:30). Et une fois la rançon du péché payée, il n'y avait plus de séparation entre le Père et le Fils. Alors, lorsqu'un pécheur vient à Dieu, réclamant **le sang** de Christ comme paiement complet pour ses péchés, Jésus Lui-même prie pour la **rémission totale** et l'acceptation du pécheur. Le Père ne peut plus Se détourner, car Dieu nous aime et : « *En ceci est l'amour, c'est que ce n'est pas nous qui avons aimé Dieu, mais que **c'est Lui** qui nous a aimés et a envoyé son Fils en propitiation pour nos péchés* » (1 Jean 4:10).

Alors, avec le même Esprit qui L'a ressuscité, Christ accordera aux morts une vie nouvelle et les déclarera nés de Dieu. « *Ne t'étonne point de ce que je t'ai dit : Il faut que vous naissiez de nouveau* » (Jean 3:7). Il faut littéralement naître d'en haut. « *Voyez quel amour le Père nous a témoigné, que nous soyons appelés enfants de Dieu ! Le monde ne nous connaît point, **parce qu'il ne l'a point connu*** » (1 Jean 3:1).

Mais ces survivants connaîtront Dieu et recevront Son Esprit, tout comme ceux qui ressusciteront à la **seconde résurrection** et qui Le connaîtront pour la première fois également. Parmi ceux qui ressusciteront à la deuxième résurrection, il y aura tous les enfants avortés, les enfants tués dans des accidents en bas âge, les enfants assassinés également et qui n'ont pas eu le privilège de se convertir. Toutes ces vies gaspillées sont très chères aux yeux de Dieu. Et j'en passe, car tout ce qui n'est pas **Élu** fera partie des **nations** qui seront sauvées, lorsqu'on se convertira à Christ pour servir Dieu durant **l'éternité**.

D.334 – Merveilleuses choses à venir

Par Joseph Sakala

Dans 1 Corinthiens 2:9-10, Paul nous annonce : *« Mais, comme il est écrit, ce sont des choses que l'œil n'avait point vues, que l'oreille n'avait point entendues, et qui n'étaient point montées au cœur de l'homme, que Dieu avait préparées pour ceux qui l'aiment. Mais Dieu nous les a révélées par son Esprit ; car **l'Esprit sonde toutes choses**, même les profondeurs de Dieu. »* Cette promesse fantastique nous réfère à une autre grande promesse de Dieu à Son peuple, dans Ésaïe 64:4-5,

lorsque le prophète déclare : *« Car on n'a jamais entendu, jamais oreille n'a perçu, jamais œil n'a vu, qu'un* ***autre Dieu*** *que toi fît de telles choses, pour* ***celui qui s'attend à Lui****. Tu viens au-devant de celui qui se réjouit en pratiquant la justice, de ceux qui marchent dans tes voies et qui se souviennent de toi. »*

La promesse de l'Ancien Testament s'appliquait au début à la nation d'Israël, mais son extension dans le Nouveau Testament inclut une promesse globale à tous ceux qui ont accepté le sacrifice de Jésus sur la croix : *« Et qu'aucun des princes de ce monde n'a connue ; car, s'ils l'eussent connue, ils n'auraient point crucifié le Seigneur de gloire »* (1 Corinthiens 2:8). Oui, en effet, Celui-ci est le **Sauveur de la terre entière**. En comparant ces deux promesses prophétiques, nous découvrons trois vérités vitales. La première se trouve dans Luc 1:69-71, où nous lisons que Dieu : *« nous a suscité un puissant Sauveur, dans la maison de David son serviteur ; comme il en avait parlé par la bouche de ses saints prophètes, depuis longtemps. De ce qu'il nous a sauvés de nos ennemis, et de la main de tous ceux qui nous haïssent. »*

Deuxièmement, ceux qui **attendaient Christ**, dans l'Ancien Testament, sont synonymes de ceux qui l'aiment dans le Nouveau, comme nous dit si bien Paul, dans 2 Timothée 4:7-8 : *« J'ai combattu le bon combat, j'ai achevé la course, j'ai gardé la foi. Au reste, la couronne de justice* ***m'est réservée****, le Seigneur, le juste juge, me la donnera en ce jour-là, et non seulement à moi, mais encore* ***à tous ceux*** *qui auront aimé son avènement. »* Finalement, nous ne pouvons même pas commencer à comprendre les choses glorieuses que Dieu a préparées pour ceux qui l'aiment et attendent Son avènement. Dans un sens, le Saint-Esprit nous a révélé **en partie** ce qui s'en vient au travers des yeux de Jean lorsque, dans Apocalypse 21:2-3, l'apôtre nous dit : *« Et moi Jean je vis la sainte cité, la nouvelle Jérusalem, qui descendait du ciel d'auprès de Dieu, préparée comme une nouvelle mariée qui s'est ornée pour son époux. Et j'entendis une grande voix du ciel, qui disait : Voici le tabernacle de Dieu avec les hommes, et il habitera avec eux ; ils seront Son peuple, et Dieu sera Lui-même avec eux,* ***il sera leur Dieu****. »*

C'est alors que nos yeux verront pleinement, que nos oreilles entendront et que nos cœurs comprendront entièrement la plénitude de l'amour de Dieu pour nous, en Jésus notre Sauveur, le Christ, son Oint. Mais reculons dans l'histoire afin de

découvrir comment Dieu fut Roi, même lors du Déluge. Dans Psaumes 29:9-11, nous lisons : *« La voix de l'Éternel fait enfanter les biches ; elle dépouille les forêts ; et dans son temple chacun s'écrie : Gloire ! L'**Éternel** régnait au déluge; l'Éternel siégera en roi éternellement. L'**Éternel** donnera force à son peuple ; l'Éternel bénira son peuple par la paix. »* Il y a plusieurs mots différents en hébreu qui sont traduits par « déluge » dans l'Ancien Testament, alors que le mot hébreu *mabbul* utilisé dans ce passage est unique, car il est utilisé ailleurs seulement dans le récit de Noé et du Déluge. Ceci nous indique de manière concluante que les scènes dramatiques décrites dans ce Psaume se rapportent au temps du Grand Déluge.

Dans toute l'histoire, il n'y a jamais eu une époque comme celle-là, quand la méchanceté et : *« la malice de l'homme étai*[en]*t grande*[s] *sur la terre, et que toute l'imagination des pensées de son cœur n'était que mauvaise en tout temps »* (Genèse 6:5). Dans Genèse 6:13 : *« Dieu dit à Noé : La fin de toute chair est venue devant moi ; car la terre a été remplie de violence par eux ; et voici, je vais les détruire avec la terre. »* Des millions d'hommes et de femmes impies furent noyés par ce grand *mabbul*. En dépit du fait que, dans presque chaque culture développée autour du globe par les descendants des huit survivants de ce Déluge, on se souvienne de ce terrible événement par le truchement de « légendes », le concept d'un jugement de Dieu sur le péché apparaît si offensant à l'esprit humain que les érudits modernes nient simplement ce fait et le qualifient de mythe historique.

Cependant, l'épitaphe du monde antédiluvien est écrit dans la pierre, dans les sédiments de roche et les fossiles enfouis dans le lit des rivières, partout où nous cherchons sur terre. La plus grande rébellion jamais montée contre le Créateur du monde par Ses créatures, tant les humains que les anges déchus, fut écrasée simplement par la puissance de Sa Parole. *« La voix de l'Éternel retentit sur les eaux ; le Dieu de gloire, l'Éternel, fait tonner sur les grandes eaux. La voix de l'Éternel est puissante ; la voix de l'Éternel est magnifique. L'**Éternel** régnait au déluge ; l'Éternel siégera en roi éternellement »* (Psaume 29 :3-4,10). Dans tout le grand bouleversement du Déluge, Noé et ceux qui furent **jugés justes** étaient en sécurité dans l'arche. Alors, à chaque âge, même dans les temps de grand stress et de danger, le Seigneur bénira Son peuple avec Sa paix. C'est ainsi que Dieu S'est choisi ceux qui avaient foi en Lui en continuant à espérer dans les merveilleuses choses à venir.

Dans Genèse 15:3-7, regardons comment Dieu S'y est pris avec Abraham et sa foi. *« Et Abram dit : Voici, tu ne m'as pas donné de postérité, et voilà qu'un* ***serviteur*** *né dans ma maison sera mon héritier. Et voici, la parole de l'Éternel lui fut adressée, en disant : Celui-ci* ***ne sera point ton héritier*** *; mais celui qui sortira de* ***tes entrailles****, sera ton héritier. Puis il le mena dehors et lui dit : Regarde vers le ciel, et compte les étoiles, si tu peux les compter. Et il lui dit : Ainsi sera ta postérité. Et Abram* ***crut à l'Éternel****, qui lui imputa cela* ***à justice****. Et il lui dit : Je suis l'Éternel, qui t'a fait sortir d'Ur des Caldéens, afin de te donner* ***ce pays pour le posséder****. »* Cela peut vous surprendre que, dans les deux Testaments, les croyants sont justifiés seulement **par la foi**.

Dans notre texte, nous découvrons qu'Abraham fut déclaré juste par sa foi. Ce verset est cité dans Romains 4:2-5 : *« Car si Abraham a été justifié par les œuvres, il a sujet de* ***se glorifier****, mais* ***non pas devant Dieu****. Car que dit l'Écriture ? Abraham* ***crut à Dieu****, et cela lui fut imputé à justice. Or, le salaire de celui qui travaille, est regardé, non comme* ***une grâce****, mais comme* ***une dette****. Mais pour celui qui ne travaille point, mais qui croit en celui qui justifie le pécheur,* ***sa foi*** *lui est imputée à justice. »* Alors, dans Romains 3:23-26, Paul déclare ceci : *« Car il n'y a point de distinction, puisque* ***tous ont péché****, et sont privés de la gloire de Dieu, Et qu'ils sont justifiés gratuitement par sa grâce, par la rédemption qui est en Jésus-Christ, que Dieu avait destiné à être une victime propitiatoire ; par la foi, en son sang, afin de manifester sa justice par le pardon des péchés commis auparavant, pendant les* ***jours de la patience de Dieu*** *; afin, dis-je, de faire paraître sa justice dans ce temps-ci, afin d'être reconnu juste, et comme justifiant celui qui a* ***la foi en Jésus****. »*

« C'est pourquoi ceux qui croient sont bénis avec Abraham ***qui a cru****. Mais tous ceux qui s'attachent aux* ***œuvres de la loi*** *sont sous la malédiction, puisqu'il est écrit : Maudit est quiconque ne persévère pas à faire toutes les choses qui sont écrites dans le livre de la loi ! Et que nul ne soit justifié devant Dieu par la loi, cela est évident ; parce que : le juste vivra par la foi. Or, la loi ne justifie pas par la foi ; mais elle dit : L'homme qui aura fait ces choses, vivra par elles, »* nous dit Paul, dans Galates 3:9-12.

Le livre de Jacques fut écrit afin d'encourager les croyants à faire de bonnes œuvres comme **évidence** de leur foi. *« Ne vois-tu pas que la foi agissait* ***avec ses œuvres****, et*

que par les œuvres la foi fut rendue parfaite ? » (Jacques 2:22). Mais n'oubliez jamais que ce que dit l'Écriture s'accomplit : *« Abraham crut à Dieu, et cela lui fut imputé à justice, et il fut appelé* ***ami de Dieu****. Vous voyez donc que l'homme est* ***justifié par les œuvres****, et* ***non par la foi seulement****. De même aussi Rahab la courtisane, ne fut-elle pas justifiée par les œuvres, lorsqu'elle reçut les messagers, et les fit sortir par un autre chemin ? Car comme le corps sans âme est mort, de même,* ***la foi sans les œuvres est morte*** *»* (Jacques 2:23-26).

L'autre passage de l'Ancien Testament traitant de la foi, et qui est cité trois fois dans le Nouveau Testament, est : *« Voici, l'âme de celui qui s'élève n'est pas droite en lui ; mais* ***le juste vivra par sa foi*** *»* (Habaquq 2:4). Il est utilisé, dans Romains 1:17, *« Car en lui la justice de Dieu est révélée de foi en foi, selon qu'il est écrit :* ***Le juste vivra par la foi*** *»*, juste avant la description du comportement des méchants avant le déluge. Dans Romains 1:18-21, Paul dit : *« Car la colère de Dieu se déclare du ciel contre toute l'impiété et l'injustice des hommes, qui* ***retiennent la vérité*** *dans l'injustice, parce que ce qu'on peut connaître de Dieu est manifesté parmi eux, car Dieu le leur a manifesté. En effet, les perfections invisibles de Dieu, sa puissance éternelle et sa divinité, se voient comme à l'œil, depuis la création du monde, quand on les considère dans ses ouvrages. De sorte qu'ils sont* ***inexcusables****, parce qu'ayant* ***connu Dieu****, ils ne l'ont* ***point glorifié comme Dieu****, et ne lui ont point rendu grâces : au contraire, ils* ***sont devenus vains*** *dans leurs raisonnements, et leur cœur destitué d'intelligence a été rempli de ténèbres. »*

Combien de ministres aujourd'hui **retiennent la vérité** dans l'injustice ? Et combien prêchent volontairement le mensonge parce qu'ils craignent de voir leurs églises se vider ? Alors ils prêchent ce que les brebis veulent bien entendre. Cela fut prédit par Paul à Timothée lorsqu'il lui déclara : *« Car il viendra un temps où les hommes ne souffriront point la* ***saine doctrine****, mais où, désireux d'entendre des* ***choses agréables****, ils s'amasseront des* ***docteurs*** *selon leurs convoitises, et fermeront l'oreille à la vérité, et se tourneront vers* ***des fables****. Mais toi,* ***sois vigilant*** *en toutes choses, endure les afflictions,* ***fais l'œuvre d'un évangéliste*** *; remplis complètement ton ministère »* (2 Timothée 4:3-5).

Avez-vous remarqué combien de prédicateurs de nos jours se sont donné le titre **de docteur** ? Paul exhorte Timothée, son jeune évangéliste, à ne pas recommander à

certaines personnes d'enseigner une doctrine étrangère. *« Et de ne pas s'attacher à des **fables** et à des généalogies sans fin, qui engendrent des disputes, plutôt que l'édification en Dieu, par la foi, je t'y exhorte encore. Le but du commandement, c'est la charité, qui procède d'un cœur pur, et d'une bonne conscience, et d'une foi sincère »* (1 Timothée 1:4-5).

Dans Galates 3:11, le mot « foi » est éprouvé. *« Et que nul ne soit justifié devant Dieu par la loi, cela est évident ; parce que : **Le juste vivra par la foi**. »* Mais, dans Hébreux 10:37-39, nous voyons que ceux qui sont déclarés justes par Dieu vivent éternellement dans la foi. *« Car encore un peu, bien peu de temps, et Celui qui vient, arrivera, et il ne tardera point. Or, le juste vivra par la foi ; mais, si quelqu'un se retire, mon âme ne prend point de plaisir en lui. Pour nous, nous ne sommes pas de ceux qui se retirent **pour se perdre**, mais de ceux qui **croient pour le salut de leur âme**. »*

*« Car vous avez aussi compati à mes liens, et vous avez accueilli avec joie l'enlèvement de vos biens, sachant que vous avez pour vous **dans les cieux** des biens plus excellents, et qui sont permanents. N'abandonnez donc pas votre confiance, qui aura une grande rémunération. Car vous avez besoin de patience, afin qu'après avoir fait la volonté de Dieu, vous remportiez l'effet de la promesse, »* nous dit Paul, dans Hébreux 10:34-36.

Ainsi, la doctrine de l'Ancien Testament, que nous sommes sauvés par la foi en Dieu pour résoudre notre problème du péché, s'applique dans chaque situation de notre vie, incluant nos péchés passés, notre présent travail saint, ainsi que notre vie future et éternelle. Car la terre entière sera remplie de la connaissance de Dieu. Dans Habaquq 2:13-14, nous lisons : *« Voici, n'est-ce pas par la volonté de l'Éternel des armées que les peuples travaillent pour le feu, et que les nations se lassent pour le néant ? Car la terre **sera remplie** de la connaissance de la gloire de l'Éternel, comme le fond de la mer des eaux qui le couvrent. »* Le tout premier commandement donné à Adam et Ève fut : *« Croissez et multipliez, et remplissez la terre, et l'assujettissez, et dominez sur les poissons de la mer et sur les oiseaux des cieux, et sur tout animal qui se meut sur la terre »* (Genèse 1:28). Notez que Dieu leur dit *« **remplissez** la terre »*. Cet ordre de Dieu exclut la possibilité qu'il y ait eu des êtres préadamites sur la terre lors de la création.

Même aujourd'hui, avec l'explosion de la population, la terre est loin d'être remplie de monde. Pensons aux vastes déserts, aux montagnes inaccessibles, et aux vastes glaciers de l'Antarctique, par exemple. La terre était remplie d'humains avant le Déluge : *« Et la terre était corrompue devant Dieu, et la terre était remplie de violence. Et Dieu regarda la terre, et, voici, elle était corrompue ; car toute chair avait corrompu sa voie sur la terre. Et Dieu dit à Noé : La fin de toute chair est venue devant moi ; car la terre a été remplie de violence par eux ; et voici, je vais les détruire avec la terre »* (Genèse 6:11-13). Mais le temps vient cependant, est-il écrit dans Daniel 2:35, où : *« Alors le fer, l'argile, l'airain, l'argent et l'or furent brisés ensemble, et devinrent comme la balle de l'aire en été ; et le vent les emporta, et il ne s'en trouva plus de vestige ; mais la pierre qui avait frappé la statue devint une grande montagne et* ***remplit toute la terre****, »* dit le prophète à Nébucadnetsar.

C'est alors que la prédiction écrite par David deviendra réalité : *« Béni soit à jamais son nom glorieux, et que* ***toute la terre soit remplie de sa gloire*** *! Amen, amen ! »* (Psaumes 72:19). Le prophète Esaïe a également parlé de ce temps merveilleux où : *« On ne fera point de mal, et on ne détruira point, sur toute ma montagne sainte ; car* ***la terre sera remplie*** *de* ***la connaissance de l'Éternel****, comme le fond de la mer des eaux qui le couvrent »* (Esaïe 11:9). Mais comme toujours, les hommes ont préféré la parole des hommes aux enseignements de Dieu.

Dans Esaïe 1:3-7, Dieu dit à Son peuple : *« Le bœuf connaît son possesseur, et l'âne la crèche de son maître : Israël n'a point de connaissance, mon peuple n'a point d'intelligence. Ah ! nation pécheresse, peuple chargé d'iniquités, race de méchants, enfants corrompus ! Ils ont abandonné l'Éternel, ils ont méprisé le Saint d'Israël, ils se sont détournés en arrière. Où vous frapper encore si vous continuez vos révoltes ? Toute la tête est malade, et tout le cœur languissant. De la plante du pied jusqu'à la tête, il n'y a rien de sain ; ce ne sont que blessures, meurtrissures et plaies vives, qui n'ont point été pansées, ni bandées, ni adoucies avec l'huile. Votre pays est dévasté, vos villes sont consumées par le feu, l'étranger dévore vos campagnes sous vos yeux ; tout est dévasté comme après un ravage fait par l'étranger. »*

Quelle accusation par Dieu, non seulement contre Son peuple d'Israël, mais contre les hommes et les femmes en général, partout ! Tous ont été créés à l'image de Dieu pour fraterniser avec Lui, mais Son peuple choisi Le rejeta et la majorité des peuples

de partout le rejettent dans la vie quotidienne. Lorsque Dieu S'est fait homme : *« Marie mit au monde son fils premier-né, elle l'emmaillota, et le coucha dans une crèche, parce qu'il n'y avait point de place pour eux dans l'hôtellerie »* (Luc 2:7). Les animaux l'ont reconnu et les anges aussi, mais Son peuple l'a rejeté. *« Il est venu chez les siens ; et les siens ne l'ont point reçu »* (Jean 1:11).

Lorsqu'Il est venu à Jérusalem : *« Jésus, étant arrivé près de Bethphagé et de Béthanie, vers la montagne appelée des Oliviers, il envoya deux de ses disciples, en disant : Allez à la bourgade qui est devant vous, et quand vous y serez entrés, vous trouverez un ânon attaché, que personne n'a jamais monté ; détachez-le, et me l'amenez »* (Luc 19:29-30). *« Et ils l'amenèrent à Jésus ; et ayant mis leurs vêtements sur l'ânon, ils firent monter Jésus dessus. Et comme il passait, plusieurs étendaient leurs vêtements par le chemin. Et comme il approchait de la descente de la montagne des Oliviers, toute la multitude des disciples, transportée de joie, se mit à louer Dieu à haute voix pour tous les miracles qu'ils avaient vus. Et ils disaient : Béni soit le Roi qui vient au nom du Seigneur ! Paix dans le ciel, et gloire dans les lieux très hauts »* (Luc 19:35-38).

Mais le peuple à Jérusalem cherchait seulement à le faire mourir. *« Et quand il fut près de la ville, en la voyant, il pleura sur elle, et dit : Oh ! si tu avais connu toi aussi, du moins en ce jour qui t'est donné, les choses qui regardent ta paix ! mais maintenant elles sont cachées à tes yeux. Car des jours viendront sur toi, où tes ennemis t'environneront de tranchées, et t'entoureront et te serreront de toutes parts ; et ils te détruiront toi et tes enfants au milieu de toi, et ils ne laisseront chez toi pierre sur pierre, parce que tu n'as point connu le temps où tu as été visitée »* (Luc 19:41-44). Cette accusation contre Jérusalem pourrait avec encore plus de justification être logée contre l'**Amérique** aujourd'hui et même contre le monde entier.

Dans Esaïe 1:2, nous lisons : *« Cieux, écoutez ; terre, prête l'oreille ; car l'Éternel parle : J'ai nourri des enfants et je les ai élevés ; mais ils se sont rebellés contre moi. »* La moralité du peuple semble être tournée à l'envers, et Dieu pourrait également nous dire : *« Malheur à ceux qui appellent le mal bien et le bien mal ; qui font des ténèbres la lumière, et de la lumière les ténèbres ; qui font l'amer doux, et le doux amer ! Malheur à ceux qui sont sages à leurs yeux et intelligents à leur*

propre jugement ! Malheur à ceux qui sont forts pour boire le vin, et vaillants pour mêler la boisson forte ! Qui justifient ***le coupable*** *pour un présent, et ravissent aux justes leur droit !* » (Esaïe 5:20-23).

Pourtant, en Amérique moderne, tout comme en Israël ancien : *« à tous ceux qui l'ont reçu, il leur a donné le droit d'être faits* ***enfants de Dieu****, savoir, à ceux qui croient en son nom, qui ne sont point nés du sang, ni de la volonté de la chair, ni de la volonté de l'homme, mais de Dieu »* (Jean 1:12-13). Dans Romains 1:1-6, nous lisons : *« Paul, serviteur de Jésus-Christ, appelé à être apôtre, mis à part pour annoncer l'Évangile de Dieu, qu'il avait promis auparavant par ses prophètes, dans les saintes Écritures, touchant son Fils, né de la race de David selon la chair, et, selon l'esprit de sainteté, déclaré Fils de Dieu avec puissance, par sa résurrection des morts, savoir, Jésus-Christ notre Seigneur, par qui nous avons reçu la grâce et l'apostolat, afin d'amener à l'obéissance de la foi en son nom toutes les nations ; du nombre desquels vous êtes aussi, vous qui avez été appelés par Jésus-Christ. »*

Il est important de noter que l'identification de Jésus-Christ en tant que Fils de Dieu est directement associée à Sa résurrection des morts. Car : *« L'ennemi qui sera détruit le dernier, c'est la mort »* (1 Corinthiens 15:26). Vu que seul Dieu peut vaincre la mort, la résurrection corporelle de Jésus est l'affirmation conclusive de Sa divinité unique. C'est par l'inspiration divine que : *« Simon Pierre, prenant la parole, dit : Tu es le Christ, le Fils du Dieu vivant »* (Matthieu 16:16). Sans le Saint-Esprit en soi, personne ne pouvait reconnaître Jésus comme étant le Messie, car tous sont voilés par Satan.

Plusieurs autres se sont déclarés fils de Dieu, mais **tous sont morts** attendant la résurrection. Seul Christ a validé cette déclaration ayant vaincu la mort. Parce que : *« **Dieu** l'a ressuscité des morts ; et il a été vu, pendant plusieurs jours, de ceux qui étaient montés avec lui de Galilée à Jérusalem, lesquels sont ses témoins devant le peuple. Et nous aussi, nous vous annonçons la bonne nouvelle que la promesse qui avait été faite à nos pères, Dieu l'a accomplie pour nous leurs enfants, lorsqu'il a suscité Jésus ; comme il est écrit dans le psaume second : Tu es mon fils, je t'ai engendré aujourd'hui. Mais qu'il l'ait ressuscité des morts, de telle sorte qu'il ne* ***retourne plus*** *à la corruption, il en a parlé ainsi : Je vous tiendrai fidèlement les promesses sacrées faites à David. C'est pourquoi il dit aussi dans un autre psaume :*

Tu ne permettras point que ton Saint voie la corruption » (Actes 13:30-35).

Voilà pourquoi nous avons cette merveilleuse promesse de l'immortalité à la résurrection, nous dit Paul : « *Or, quand ce corps corruptible aura été revêtu de l'incorruptibilité, et que ce* ***corps mortel*** *aura été revêtu de* ***l'immortalité****, alors cette parole de l'Écriture sera accomplie : La* ***mort*** *est engloutie en victoire. O mort ! où est ton aiguillon ? O enfer ! où est ta victoire ? Or, l'aiguillon de la mort, c'est le péché ; et la* ***puissance du péché****, c'est* ***la loi****. Mais grâces soient rendues à Dieu, qui nous a donné la* ***victoire*** *par notre Seigneur Jésus-Christ* » (1 Corinthiens 15:54-57). Jésus est précisément appelé le « Fils de Dieu », plus de quarante fois dans le Nouveau Testament. Néanmoins, cette extraordinaire vérité nous est enseignée de nombreuses autres façons par **le Nom lui-même**. C'est tellement important, qu'il n'y a **pas de salut possible** pour celui qui nie que **Jésus** est véritablement **le Fils unique de Dieu**, engendré par le Père Lui-même, pour nous apporter le **salut**.

Donc : « *Celui qui croit en Lui n'est point condamné, mais celui qui ne croit point est* ***déjà*** *condamné, parce qu'il n'a pas cru au nom du Fils unique de Dieu* » (Jean 3:18). Parce qu'Il vit, nous qui croyons en Son nom vivrons aussi éternellement. « *Qui est celui qui est victorieux du monde, sinon celui qui croit que Jésus est le Fils de Dieu ?* » (1 Jean 5:5). Car celui : « *Qui a le Fils, a la vie ; qui n'a point le Fils de Dieu, n'a point la vie. Je vous ai écrit ces choses, à vous qui croyez* ***au nom*** *du Fils de Dieu, afin que vous sachiez que* ***vous avez la vie éternelle****, et afin que vous croyiez au nom du Fils de Dieu* » (1 Jean 5:12-13).

Paul encourage les chrétiens à Corinthe en leur assurant que Celui qui a ressuscité le Seigneur Jésus nous ressuscitera aussi, **par Jésus**, et nous fera comparaître avec Lui. « *C'est pourquoi nous ne perdons point courage, et si notre homme extérieur se détruit, l'intérieur se renouvelle de jour en jour ; car notre légère affliction du temps présent, produit en nous le poids éternel d'une gloire* ***souverainement excellente*** *; puisque nous ne regardons point aux choses visibles, mais aux invisibles ; car les choses visibles sont* ***pour un temps****, mais les* ***invisibles*** *sont* ***éternelles*** » (2 Corinthiens 4:16-18). Parmi les handicaps les plus difficiles à surmonter pour le chrétien, il y a la myopie spirituelle. Il est facile de voir les choses temporelles, mais difficile de se concentrer sur les choses éternelles.

Cependant, oeuvrant dans un milieu temporel extrêmement occupé et difficile, Paul trouvait le moyen de garder sa vision sur la vie éternelle pour laquelle il avait été appelé dans le but d'évangéliser. Car il savait fort bien que Christ : *« Est entré une seule fois dans le saint des saints, non avec le sang des boucs et des veaux, mais avec son* ***propre sang****, ayant obtenu une* ***rédemption éternelle*** » (Hébreux 9:12). *« Et ayant été rendu parfait, il est devenu* ***l'auteur*** *du* ***salut éternel*** *pour tous ceux qui lui obéissent »* (Hébreux 5:9). *« C'est pourquoi il* [Jésus] *est Médiateur d'une* ***nouvelle alliance****, afin que, la mort intervenant pour l'expiation des péchés commis sous la première alliance, ceux qui sont appelés, reçoivent la promesse de* ***l'héritage éternel****. Car où il y a un testament, il est nécessaire que la* ***mort*** *du testateur soit constatée ; car c'est en cas de mort qu'un testament* ***devient valable****, puisqu'il n'a* ***aucune force*** *tant que le* ***testateur est en vie*** » (Hébreux 9:15-17).

Il est vraiment : *« Dieu de toute grâce, qui nous a appelés à sa gloire éternelle en Jésus-Christ, après que vous aurez* ***un peu souffert****, vous rendant parfaits, fermes, forts et inébranlables »* (1 Pierre 5:10). Toutes ces choses éternelles — rédemption éternelle, salut éternel, héritage éternel, habitation éternelle et gloire éternelle — sont d'une plus grande valeur que les choses temporelles qui envahissent notre esprit et nous limitent dans nos buts. Elles ont toutes part dans la vie éternelle que nous avons déjà reçue par notre **foi en Christ**. Il devient significatif que l'expression « vie éternelle » paraît au moins 44 fois dans le Nouveau Testament. Dieu nous en parle souvent et nous devrions également en parler.

La première chose éternelle mentionnée dans la Bible est l'alliance éternelle que Dieu a faite avec tous les hommes. Dans Genèse 9:14-16, Dieu dit : *« Et il arrivera que, lorsque j'amasserai des nuées sur la terre, et que l'arc paraîtra dans les nuées, Je me souviendrai de mon alliance, qui existe entre moi et vous et tout être vivant, de toute chair ; et les eaux ne deviendront plus* ***un déluge pour détruire toute chair****. L'arc sera donc dans les nuées, et je le regarderai, pour me* ***souvenir*** *de l'alliance éternelle entre Dieu et tout être vivant, de toute chair qui est sur la terre. »*

La dernière chose est l'**Évangile** éternel qui sera prêché à tous les hommes. *« Et je vis un autre ange qui volait au milieu du ciel, portant l'Évangile éternel, pour l'annoncer à ceux qui habitent sur la terre, à toute nation, et tribu, et langue, et peuple, en disant d'une voix forte : Craignez Dieu, et lui donnez gloire, car l'heure*

de son jugement est venue ; et adorez Celui qui a fait le ciel, la terre, la mer, et les sources des eaux » (Apocalypse 14:6-7). C'est cet Évangile éternel que Dieu nous demande de prêcher aujourd'hui et nous demandera de prêcher dans le Millénium. Il sera également prêché par les Élus lors de la résurrection du **Grand Trône Blanc** à tous ceux qui ne l'ont pas entendu durant leur premier passage sur cette terre.

D.333 – L'infinie grandeur de Sa puissance

Par Joseph Sakala

Dans Éphésiens 1:19-23, nous lisons : « *Et quelle est, envers nous qui croyons, l'infinie* ***grandeur de sa puissance****, conformément à l'efficacité du pouvoir de sa force, qu'il a déployée en Christ, quand il l'a ressuscité des morts, et qu'il l'a fait asseoir à sa droite dans les lieux célestes, au-dessus de toute principauté, de toute puissance, de tout pouvoir, de toute domination, et de tout nom qui se puisse nommer, non seulement dans ce siècle, mais aussi dans celui qui est à venir. Et il a mis toutes choses sous ses pieds, et l'a donné pour* ***chef suprême de l'Église****, qui est son corps, et la* ***plénitude*** *de celui qui remplit tout en tous.* » Il y a plusieurs Écritures qui nous déclarent l'énorme magnitude de notre grand Sauveur.

En premier lieu, Son pouvoir nous est accessible par Sa toute puissance. Sa magnitude se mesure par la **puissance requise** pour ramener Jésus de la mort à la vie. Considérez également la mesure de Sa grâce : *« Afin de montrer dans les siècles à venir les immenses richesses de sa grâce, par sa bonté envers nous en Jésus-Christ. Car vous êtes sauvés par la grâce, par le moyen de la foi ; et cela ne vient pas de vous, c'est le **don de Dieu** ; ce n'est point par les œuvres, afin que personne ne se **glorifie** »* (Éphésiens 2:7-9). Sa grâce nous était disponible lorsque nous étions morts dans nos péchés. Et dans les âges à venir, nous allons expérimenter la richesse de Sa grâce : *« Car nous sommes son ouvrage, ayant été **créés en Jésus-Christ** pour les bonnes œuvres, que Dieu a préparées d'avance, afin que nous y marchions »* (Éphésiens 2:10).

Ensuite, il y a la merveilleuse : *« paix de Dieu qui **surpasse** toute intelligence,* [qui] *gardera vos cœurs et vos pensées en Jésus-Christ »* (Philippiens 4:7). Dans ce verset, le mot « surpasse » veut dire que la paix de Dieu dépasse toute compréhension antérieure. Finalement, considérez Sa Gloire : *« Car notre légère affliction du temps présent produit en nous le poids éternel **d'une gloire souverainement excellente** ; puisque nous ne regardons point aux choses visibles, mais aux invisibles ; car les choses visibles sont pour un temps, mais les invisibles sont **éternelles** »* (2 Corinthiens 4:17-18). La gloire éternelle est d'une abondance excédentaire.

Ainsi, les bénédictions infinies rattachées à notre Salut en Christ sont définies de façon à produire une puissance qui surpasse la grandeur et la grâce, qui surpasse les richesses, une paix qui surpasse toute compréhension et une gloire éternelle qui surpasse toute abondance. Tout cela est offert gratuitement à ceux qui croient en Christ et qui ont accepté volontiers Son appel céleste. Dans 1 Corinthiens 15:47-49, Paul nous explique que : *« Le premier homme, étant de la terre, est terrestre, et le second homme, le Seigneur, est du ciel. Tel qu'est le terrestre, tels aussi sont les terrestres ; et tel qu'est le céleste, tels aussi sont les célestes. Et comme nous portons l'image du terrestre, nous porterons aussi **l'image du céleste**. »* Cela veut dire que les chrétiens ne sont que de passage à l'état physique dans ce monde, alors qu'ils se dirigent vers un état spirituel d'immortalité. *« Pour nous, nous sommes citoyens des cieux ; d'où nous attendons aussi le Sauveur, le Seigneur Jésus-Christ, Qui transformera le corps de notre humiliation, pour le rendre conforme au **corps***

de sa gloire, *selon le pouvoir qu'il a de s'assujettir toutes choses* » (Philippiens 3:20-21).

Avant de remonter au ciel vers Son Père, Jésus a rassuré Ses disciples en disant : « *Il y a plusieurs demeures* [places ou positions] *dans la maison de mon Père ; si cela n'était pas, je vous l'aurais dit. Je vais vous préparer une place. Et quand je serai parti, et que je vous aurai préparé une place, je* ***reviendrai***, *et vous prendrai avec moi, afin* ***qu'où je serai***, *vous y soyez aussi.* »(Jean 14:2-3). Jésus reviendra selon Sa promesse pour établir le Royaume de Dieu sur cette terre, afin qu'où Il soit, Ses Élus y soient aussi. C'est dans ce Royaume que notre place est réservée : « *Pour un héritage incorruptible, sans tache, inaltérable, et réservé dans les cieux pour nous, qui, dans la puissance de Dieu, sommes gardés par la foi, pour le salut, qui est prêt à être manifesté dans les derniers temps* » (1 Pierre 1:4-5).

Dans l'attente d'un avenir si glorieux, notre but premier est de ne plus vivre selon le terrestre, mais d'abandonner ce comportement pour recevoir notre récompense céleste. « *C'est pourquoi, frères saints, qui avez pris part à la* ***vocation céleste***, *considérez l'apôtre et le* ***souverain Sacrificateur*** *de la foi que nous professons, Jésus-Christ, Qui a été fidèle à Celui qui l'a établi, comme Moïse aussi le fut dans toute sa maison* » (Hébreux 3:1-2). Jésus nous représente, dès à présent, dans les lieux célestes. « *Car Christ n'est point entré dans un sanctuaire fait de main d'homme,* ***image*** *du véritable, mais dans le* ***ciel même***, *afin de comparaître maintenant pour* ***nous*** *devant la face de Dieu* » (Hébreux 9:24). Rappelons-nous que : « *Lorsque nous étions* ***morts*** *dans nos* ***fautes***, [Dieu) *nous a rendus à la vie ensemble* ***en Christ***, *(c'est par grâce que vous êtes sauvés) et il nous a ressuscités ensemble, et fait asseoir ensemble dans les lieux célestes, en Jésus-Christ* » (Éphésiens 2:5-6).

Nous ne paraissons pas tellement célestes dans ces pauvres corps faits de la poussière de la terre, mais : « *Comme nous portons l'image du terrestre, nous* ***porterons*** *aussi* ***l'image du céleste*** » (1 Corinthiens 15:49). Paul dit bien que ce sera Jésus : « *Qui transformera le corps de notre humiliation, pour le rendre* ***conforme*** *au corps de* ***sa gloire***, *selon le pouvoir qu'il a de s'assujettir toutes choses* » (Philippiens 3:21). De quelle manière ? « *Voici, je vous dis un mystère : Nous ne mourrons pas tous, mais nous serons tous changés, en un moment, en un*

clin d'œil, à la ***dernière trompette*** *; car la trompette sonnera, et les morts* [en Christ] ***ressusciteront incorruptibles****, et* ***nous serons changés****. Car il faut que ce corps corruptible soit revêtu de l'incorruptibilité, et que ce* ***corps mortel*** *soit revêtu de* ***l'immortalité*** » (1 Corinthiens 15:51-53).

En effet, les chrétiens forment un peuple céleste pour Dieu, malgré que nous soyons encore dans nos corps physiques. Alors : *« Béni soit Dieu, le Père de notre Seigneur Jésus-Christ, qui nous a bénis de toutes sortes de bénédictions spirituelles dans les lieux célestes, par Christ ; selon qu'il nous a* ***élus en lui****, avant la fondation du monde, afin que nous soyons saints et irrépréhensibles devant lui par la charité ; nous ayant prédestinés à être ses enfants adoptifs par le moyen de Jésus-Christ, d'après le bon plaisir de sa volonté ; à la louange de la gloire de sa grâce, qu'il nous a gratuitement accordée en son Bien-aimé »* (Éphésiens 1:3-6).

Dans 2 Thessaloniciens 2:13-14, l'apôtre Paul déclare : *« Mais pour nous, frères bien-aimés du Seigneur, nous devons rendre de continuelles actions de grâces à Dieu à cause de vous, de ce qu'il vous a choisis, dès le commencement, pour le salut, dans la sanctification de l'Esprit, et dans la foi en la vérité ; Il vous a appelés à cela par notre Évangile, pour que vous possédiez la gloire de notre Seigneur Jésus-Christ. »* Dans ce passage, notez bien l'ordre établi par Dieu dans Son merveilleux Plan de Salut. Paul leur dit que Dieu les avaient choisis même avant leur naissance, c'est-à-dire, dès le commencement de la création des humains.

Aux Éphésiens, Paul a dit ceci : *« Béni soit Dieu, le Père de notre Seigneur Jésus-Christ, qui nous a bénis de toutes sortes de bénédictions spirituelles dans les lieux célestes, par Christ ; selon qu'il nous a élus en lui,* ***avant*** *la fondation du monde, afin que nous soyons saints et irrépréhensibles devant lui par la charité ; nous ayant* ***prédestinés*** *à être ses enfants adoptifs par le moyen de Jésus-Christ, d'après le bon plaisir de sa volonté »* (Éphésiens 1:3-5). Ces deux beaux passages bibliques nous prouvent sans aucun doute que, dès la création, **tous les humains** avaient été prédestinés par Dieu à devenir Ses enfants adoptifs par le moyen de Jésus-Christ, d'après le bon plaisir de sa volonté. Donc, au début, tous les humains furent choisis afin de faire partie un jour de la Famille divine pour l'éternité.

Plusieurs religions ont adopté comme interprétation de la prédestination que les

humains n'avaient aucune participation dans l'éventuelle destinée à faire partie de la Famille de Dieu. Si Dieu vous a choisi avant votre naissance, alors quoi que vous fassiez durant toute votre vie, vous serez sauvé automatiquement. Par contre, si vous n'êtes pas choisi, le salut vous sera automatiquement refusé parce que vous n'êtes pas prédestiné. C'est ce qu'on appelle la doctrine calviniste, car c'est le réformateur français Jean Calvin qui la promut. Donc, Dieu ferait acception de certaines personnes en les discriminant et ferait préférence à d'autres. Vous voyez la folie d'une telle doctrine humaine à cause du manque de compréhension. Revenons maintenant à la déclaration de Paul aux futurs élus en Thessalonique.

Le fait qu'ils étaient convertis, c'est que Dieu les avaient déjà prédestinés (choisis) dès la création. Mais l'histoire ne se termine pas là. Dieu les a ensuite **appelés** et ils ont entendu l'**Évangile** ; ils ont cru dans la vérité et furent sanctifiés (mis à part) par le Saint-Esprit. Et si, pendant le reste de leur vie, ils persévéraient dans la foi, ils étaient destinés à être glorifiés en Christ lors de Son retour. S'ils avaient **refusé cet appel de Dieu**, ils auraient été comme la grande majorité des humains d'aujourd'hui, non convertis et vivant selon la chair, et non selon la voie que **Dieu leur offrait**. Ce qui nous intéresse, cependant, c'est ceux qui ont accepté l'appel de Dieu. Pour accomplir cela, le Saint-Esprit a utilisé des **messagers humains**. Dans Actes 16:9, nous lisons : *« Et Paul eut une vision pendant la nuit : un homme macédonien se tenait debout et le sollicitait, en disant : **Passe en Macédoine**, et viens nous secourir. »*

Dans Actes 16:10-12, Paul déclare : *« Aussitôt après cette vision, nous nous disposâmes à passer en Macédoine, concluant que le Seigneur nous appelait à y annoncer l'Évangile. Étant donc partis de Troas, nous tirâmes droit vers Samothrace, et le lendemain à Néapolis ; et de là à Philippes, qui est une colonie et la première ville de ce quartier de la Macédoine ; et nous y séjournâmes quelques jours. »* Éventuellement, Paul est arrivé à la ville de Thessalonique où il a prêché l'**Évangile** à ceux qu'il avait trouvé dans une synagogue. Néanmoins, parmi les nombreux « appelés » que Paul éduquait, nous voyons, dans le livre des Actes 17:4 : *« Et quelques-uns d'entre eux furent persuadés, et se joignirent à Paul et à Silas, avec une grande multitude de Grecs pieux, et plusieurs **femmes de qualité**. »* Donc, la plupart de ceux qui ont entendu Paul ont simplement résisté à l'appel de Dieu. Jésus Lui-même a dit : *« car il y en a beaucoup d'appelés, mais peu **d'élus**. »* C'est

que ceux qui ont « résisté à l'appel » ne sont pas perdus pour toujours, mais ne seront pas parmi les Élus. Ils ne se savaient pas appelés.

Notez que Jésus parle exclusivement de ceux qui seront les **Élus** de Son Royaume à venir. La plupart des religions condamnent déjà au feu de la géhenne ceux qui ne se sont jamais convertis à Christ. Est-ce que tous les communistes, les athées, les musulmans, les hindous, les confucianistes et tous les membres des autres religions qui ne reconnaissent pas que : *« Ce Jésus est la pierre, qui a été rejetée par vous qui bâtissez, qui a été faite la principale pierre de l'angle. Et il n'y a de* ***salut en aucun autre*** *; car sous le ciel il n'y a pas un autre nom, qui ait été donné aux hommes, par lequel nous devions être sauvés »* (Actes 4:11-12) sont perdus à jamais ? La majorité des religions non chrétiennes, ont été créées sur des dieux inventés par les hommes et rejettent Jésus comme la pierre angulaire de la véritable spiritualité. Les membres de ces multiples groupes sont-ils tous condamnés à la destruction totale par un Dieu d'amour, alors que leurs disciples n'ont jamais été enseignés par la Parole de Dieu ?

C'est ce que Satan voudrait leur faire croire après son échec total à vouloir détrôner Dieu et devenir lui-même Dieu. *« Alors il y eut un combat dans le ciel. Michel et ses anges combattaient contre le dragon ; et le dragon combattait avec ses anges. Et ils ne furent pas les plus forts, et leur place ne se* ***retrouva plus*** *dans le ciel. Et le grand dragon, le serpent ancien, appelé le* ***diable et Satan****,* ***celui qui séduit tout le monde****, fut précipité sur la terre, et ses anges* [devenus des démons] *furent précipités avec lui »* (Apocalypse 12:7-9). Alors, la Parole de Dieu demeure toujours cachée : *« Pour les incrédules, dont le* ***dieu de ce siècle*** *a aveuglé l'esprit, afin qu'ils ne soient* ***pas éclairés*** *par la lumière du glorieux Évangile de Christ, qui est l'image de Dieu »* (2 Corinthiens 4:4).

En s'adressant aux Éphésiens, Paul leur déclare ouvertement l'état spirituel dans lequel ils se trouvaient avant leur conversion. *« Et vous étiez morts dans vos fautes et dans vos péchés, dans lesquels vous avez marché autrefois, selon le train de ce monde, selon* ***le prince de la puissance de l'air*** [Satan]*, de cet esprit qui agit maintenant dans les fils de la rébellion ; parmi lesquels nous vivions tous autrefois, selon les convoitises de notre chair, accomplissant les désirs de la chair et de nos pensées ; et nous étions* ***par nature*** *des enfants de colère,* ***comme les autres*** *»* (Éphésiens 2:1-3). Voilà où se trouve la majorité des humains de la terre à l'heure

actuelle. Mais la Bible nous dit qu'ils auront tous, un jour, la chance d'être enseignés par les élus de Dieu et de **se convertir**. Dieu travaille présentement seulement avec les **Élus** et non avec toute l'humanité, comme la majorité des religions le prétendent.

Une telle vérité est difficile à comprendre simplement avec l'esprit humain, mais nous devrions remercier Dieu si nous comprenons aujourd'hui que c'est **Dieu** qui nous a choisis : *« Nous ayant prédestinés à être ses enfants adoptifs par le moyen de Jésus-Christ, d'après le bon plaisir de sa volonté »* (Éphésiens 1:5). Regardons ce que Pierre **ajoute** à notre appel : *« Mais vous, vous êtes la **race élue**, la sacrificature **royale**, la **nation sainte**, le **peuple acquis**, pour annoncer les vertus de Celui qui vous a appelé des ténèbres à Sa merveilleuse lumière ; vous qui autrefois n'étiez point un peuple, mais qui êtes maintenant **le peuple de Dieu** ; vous qui n'aviez point obtenu miséricorde, mais qui maintenant **avez obtenu miséricorde** »* (1 Pierre 2:9-10).

Cette même vérité, mystérieuse pour les non croyants, mais glorieuse pour les Élus, se retrouve tout au long des Écritures. Dans Romains 8:28-30, Paul déclare : *« Or, nous savons aussi que toutes choses concourent au bien de ceux qui aiment Dieu, de ceux qui sont appelés, selon son dessein. Car ceux qu'il* [Dieu] *a connus d'avance, il les a aussi prédestinés à être conformes à l'image de son Fils, afin que celui-ci soit le premier-né de plusieurs frères ; et ceux qu'il a prédestinés, il les a aussi **appelés** ; et ceux qu'il a appelés, il les a aussi **justifiés** ; et ceux qu'il a justifiés, il les a aussi **glorifiés**. »* Si Dieu est pour nous, qui pourrait être contre nous ? Un tel honneur venant de notre Créateur comporte également des responsabilités.

D'abord, il y eut une persécution contre les premiers convertis, et Saul ravageait l'Église, entrant dans les maisons et, traînant de force les hommes et les femmes, il les jetait en prison. *« Ceux donc qui avaient été **dispersés**, allaient de lieu en lieu, annonçant la bonne nouvelle de la Parole »* (Actes 8:4). Dieu a confié deux fonctions à Son peuple. Et les deux demandent des efforts planétaires afin de les **accomplir**. Dans les deux cas, Dieu a dû intervenir Lui-même afin de contraindre Son peuple à être obéissant. Immédiatement après le Déluge, nous voyons que : *« Dieu bénit Noé, et ses fils, et leur dit : Croissez et multipliez, et **remplissez la terre** ; et vous serez craints et redoutés de tous les animaux de la terre, et de tous les oiseaux des cieux ;*

avec tout ce qui se meut sur le sol et tous les poissons de la mer, ils sont remis entre vos mains. Tout ce qui se ***meut*** *et* ***qui a vie****, vous* ***servira de nourriture*** *; je vous donne tout cela comme l'herbe verte. Seulement, vous ne mangerez point de chair avec* ***son âme****, c'est à dire* ***son sang*** *»* **(**Genèse 9:1-4).

C'était une extension du mandat donné à Adam et Ève lorsque : *« Dieu les bénit et Dieu leur dit : Croissez et multipliez, et remplissez la terre, et l'assujettissez, et dominez sur les poissons de la mer et sur les oiseaux des cieux, et sur tout animal qui se meut sur la terre. Et Dieu dit : Voici je vous ai donné toute* ***herbe portant semence****, qui est à la surface de toute la terre, et* ***tout arbre*** *qui a en soi du* ***fruit d'arbre*** *portant semence ; ce sera votre nourriture »* (Genèse 1:28-29). Notez qu'au début les humains avaient reçu l'ordre de manger des fruits et des légumes, mais aucune viande. Cependant, après le Déluge, ils eurent le droit de manger la viande de tout ce qui se meut et qui a vie. Seulement, ils ne devaient pas manger la chair avec **son âme**, c'est-à-dire, **son sang.** Ici, nous voyons clairement le sang identifié comme étant l**'âme** du corps. D'où vient donc cette idée que l'âme peut être immortelle ? Pas de la Parole de Dieu !

Néanmoins, les descendants de Noé avaient décidé de rester à Babel pour se faire un nom. Comme conséquence de cette rébellion, ils dirent : *« Allons, bâtissons-nous une ville et une tour, dont le sommet soit dans les cieux, et faisons-nous* ***un nom****, de peur que nous ne soyons dispersés sur la face de toute la terre. Et l'Éternel descendit pour voir la ville et la tour qu'avaient bâties les fils des hommes. Et l'Éternel dit : Voici, c'est un seul peuple, et ils ont tous* ***le même langage****, et voilà ce qu'ils commencent à faire ; et maintenant rien ne les empêchera d'exécuter* ***tout*** *ce qu'ils ont projeté. Allons, descendons, et confondons là* ***leur langage****, en sorte qu'ils n'entendent point le langage l'un de l'autre. Et l'Éternel les dispersa de là sur la face de toute la terre, et ils cessèrent de bâtir la ville. C'est pourquoi son nom fut appelé Babel (confusion) ; car l'Éternel y confondit le langage de toute la terre, et de là l'Éternel les* ***dispersa*** *sur toute la face de la terre »* (Genèse 11:4-9).

Il y a 2 000 années de cela, Jésus a donné cet ordre à Ses disciples : *« Et il leur dit : Allez par tout le monde, et prêchez l'évangile à toute créature. Celui qui croira et sera baptisé,* ***sera sauvé*** *; mais celui qui ne croira point sera condamné. Et voici les miracles qui accompagneront ceux qui* ***auront cru*** *: Ils chasseront les démons en*

mon nom ; ils parleront de ***nouvelles*** *langues ; ils saisiront les serpents ; quand ils auront bu quelque breuvage mortel, il ne leur fera point de mal ; ils imposeront les mains aux malades, et ils seront guéris »* (Marc 16:15). Cela fut suivi par l'avènement du Saint-Esprit : *« Et la parole de Dieu se répandait, et le nombre des disciples se multipliait beaucoup à Jérusalem. Et un grand nombre de sacrificateurs obéissaient à la foi »* (Actes 6:7). Mais au début, les disciples demeurèrent à Jérusalem où il y a eu une grande persécution. *« Or, en ce jour-là, il y eut une grande persécution contre l'Église de Jérusalem ; et tous, excepté les apôtres, furent* ***dispersés*** *dans les contrées de la Judée et de la Samarie »* (Actes 8:1).

Finalement, leur obéissance à Jésus les a amenés dans toutes les parties du monde. L'impact fut tellement grand que les fondements de la terre furent renversés. Mais : *« Quand les fondements sont renversés, le juste, que fera-t-il ? L'Éternel est dans le temple de sa sainteté ; l'Éternel a son trône dans les cieux. Ses yeux contemplent, ses paupières sondent les fils des hommes. L'Éternel sonde le juste ; mais son âme hait le méchant et celui qui aime la violence. Il fera pleuvoir sur les méchants des filets, du feu et du soufre, et le vent embrasé sera leur partage. Car l'Éternel juste aime la justice ; les hommes droits contempleront sa face »* (Psaume 11:3-7). Souvent, nous entendons le bruit des tambours joués par ceux qui s'opposent à Son œuvre. Plusieurs ont tenté de miner la foi de ceux qui croyaient en Dieu.

Mais à ces gens, David a fourni plusieurs courtes promesses pour donner chaque jour de la force aux chrétiens. *« L'Éternel sera le refuge de l'opprimé, son refuge au temps de la détresse. Et ceux qui connaissent ton nom, se* ***confieront en toi*** *; car* ***tu n'abandonnes pas ceux qui te cherchent, ô Éternel*** *! Chantez à l'Éternel qui habite en Sion ; annoncez parmi les peuples ses hauts faits ! Car il venge le sang versé, et il s'en souvient ; il* ***n'oublie point le cri des affligés****. »* Dans Psaumes 34:8, nous découvrons que : *« L'ange de l'Éternel campe autour de ceux qui le craignent, et* ***il les délivre****.»* Peu importe ce qui arrive ou arrivera, Dieu sait ce dont nous avons besoin afin que Sa Parole soit proclamée. *« Confie-toi en l'Éternel, et fais le bien ; habite la terre, et fais de la vérité ta pâture. Et prends ton plaisir en l'Éternel, et il t'accordera les demandes de ton cœur. Remets ta voie à l'Éternel et te confie en lui, et il agira »* (Psaume 37:3-5).

Si nous Lui faisons confiance sans nous fier à notre sagesse, Dieu nous promet de

nous diriger. *« Confie-toi en l'Éternel de tout ton cœur, et ne t'appuie point sur* ***ta prudence****. Considère-le dans toutes tes voies, et il dirigera tes sentiers »* (Proverbes 3:5-6). La majesté de Dieu peut facilement être perdue de vue dans un monde rempli de péché. Mais rappelons-nous toujours ces paroles d'Esaïe 66:1-2 : *« Ainsi a dit l'Éternel : Le ciel est mon trône, et la terre mon marchepied. Quelle maison me bâtirez-vous ? Quel lieu sera celui de* ***mon repos*** *? Car toutes ces choses, ma main les a faites, et toutes ces choses existent par elle, dit l'Éternel. Et voici à qui je regarde : à celui qui est humble, qui a l'esprit abattu, et* ***qui tremble à ma parole****. »* Dieu voit tout et Ses yeux contemplent les nations. Il connaît les pensées des hommes et il n'y a pas de place qu'ils puissent se cacher de Lui.

Le Seigneur juge tout et Il aime la justice. Il viendra juger la terre entière. *« Car il vient ; il vient pour juger la terre ; il jugera le monde avec justice, et les peuples selon sa fidélité »* (Psaumes 96:13). *« L'Éternel délie les* ***captifs*** *; l'Éternel* ***ouvre les yeux des aveugles*** *; l'Éternel* ***redresse ceux qui sont courbés*** *; l'Éternel aime les justes. L'Éternel* ***garde les étrangers*** *; il soutient* ***l'orphelin et la veuve*** *; mais il* ***renverse la voie des méchants****. L'Éternel régnera éternellement. O Sion, ton Dieu est d'âge en âge ! Louez l'Éternel ! »* (Psaumes 146:8-10). Dieu a envoyé Ses Apôtres et Ses Ministres dans le monde entier tout au long des siècles, et Il n'a jamais dit que ce serait facile, mais faisons-Lui confiance et Il pourvoira.

Pour les **derniers** temps, Jésus a prédit : *« Car une nation s'élèvera contre une autre nation, et un royaume contre un autre royaume ; et il y aura des famines, des pestes et des tremblements de terre en divers lieux. Mais tout cela ne sera* ***qu'un commencement de douleurs****. Alors ils vous livreront pour être tourmentés, et ils vous feront mourir ; et vous* ***serez haïs*** *de toutes les nations à cause de mon nom. Alors aussi plusieurs se scandaliseront et se trahiront les uns les autres, et se haïront les uns les autres »* (Matthieu 24:7-10). Dans les derniers jours, certains seront livrés aux tourments, et certains devront même y laisser leur vie. C'est sûr que vous allez être haïs à cause du nom de Jésus. Mais mourir pour Christ dans les temps de la fin sera un tout petit sacrifice comparé à la mort de deux tiers de la population, dans des conditions épouvantables et sans avoir l'assurance de l'**immortalité**.

De nos jours, certaines religions prêchent « la paix et la prospérité » où nous

entendons souvent : « une fois devenus chrétiens, tous vos problèmes seront terminés ». Je doute fort d'une telle prédication. Les Israélites qui avaient été délivrés miraculeusement de l'esclavage en Égypte n'ont pas expérimenté très longtemps leur délivrance. Ce concept n'est pas biblique. En effet, la Bible enseigne le contraire. Dans Matthieu 10:22-24, Jésus a prédit que : *« vous serez haïs de tous à **cause de mon nom** ; mais celui qui persévérera **jusqu'à la fin**, c'est **celui-là qui sera sauvé**. Or, quand ils vous persécuteront dans une ville, **fuyez** dans une autre ; je vous dis en vérité que vous n'aurez pas achevé d'aller par toutes les villes d'Israël, que le Fils de l'homme ne soit venu. Le disciple n'est pas plus que son maître, ni le serviteur plus que son seigneur. »*

Jésus a dit à ses Disciples, dans Jean 15:18 : *« Si le monde vous hait, sachez qu'il m'a haï avant vous. Si vous étiez du monde, le monde aimerait ce qui est à lui ; mais parce que vous n'êtes **pas du monde**, mais que **je vous ai choisis dans le monde**, c'est pour cela que le monde vous hait. Souvenez-vous de la parole que je vous ai dite : Le serviteur n'est pas plus grand que son maître. S'ils m'ont persécuté, ils vous persécuteront **aussi** ; s'ils ont observé ma parole, ils observeront **aussi la vôtre**. Mais ils vous feront tout cela à **cause de mon nom**, parce qu'ils ne connaissent point **Celui** qui m'a envoyé. »* Donc, rappelez-vous de ceci : si les gens vous haïssent, c'est **qu'ils ne connaissent pas Dieu**.

Après avoir expérimenté plusieurs problèmes, l'apôtre Jean a écrit ceci, dans 1 Jean 3:13-16 : *« Frères, ne vous étonnez point si le monde vous hait. Quand nous **aimons nos frères**, nous connaissons que nous sommes passés **de la mort à la vie**. Celui qui n'aime pas son frère demeure dans la mort. Quiconque **hait son frère** est un **meurtrier** ; et vous savez qu'aucun meurtrier n'a la **vie éternelle** demeurant en lui. Nous avons connu la charité, en ce qu'Il a donné sa vie pour nous ; nous aussi, nous devons donner **notre vie pour nos frères**. »* Malgré ces problèmes, tout n'est pas perdu ! Jésus a promis, dans Jean 16:33 : *« Je vous ai dit ces choses, afin que vous ayez la **paix en moi** ; vous aurez des **afflictions dans le monde** ; mais prenez courage, **j'ai vaincu le monde** ».*

Au travers de Jésus, nous aurons la force de rencontrer chaque difficulté de cette vie avec Sa Paix, Sa joie et Sa victoire. Mais au travers de Lui, nous avons également la promesse de la **vie éternelle**. *« Et j'entendis une grande voix du ciel, qui disait :*

Voici le tabernacle de Dieu avec les hommes, et il habitera avec eux ; ils seront son peuple, et Dieu sera lui-même avec eux, il sera leur Dieu. Et Dieu essuiera toute larme de leurs yeux, et la mort ne sera plus. Il n'y aura plus ni deuil, ni cri, ni travail ; car les premières choses sont passées. Et celui qui était assis sur le trône, dit : Voici, je fais toutes choses nouvelles. Puis il me dit : Écris ; car ces paroles sont ***véritables et certaines*** » (Apocalypse 21:3-5).

D.332 – Je serai semblable au Très-Haut

Par Joseph Sakala

Dans Esaïe 14:12-14, Dieu questionne Satan et lui demande : « *Comment es-tu tombé du ciel, astre brillant (Lucifer), fils de l'aurore ? Comment as-tu été* ***abattu à terre****, toi qui foulais les nations ? Tu disais en ton cœur : Je monterai aux cieux, j'élèverai* ***mon trône*** *par-dessus les* ***étoiles de Dieu*** *; je siégerai sur la montagne de l'assemblée, aux régions lointaines de l'Aquilon. Je monterai sur les hauteurs des nues, je serai* ***semblable au Très-Haut****.* » Voilà ce que Satan croyait faire alors qu'il convoitait le trône de Dieu. Mais qu'est-ce qui a pu mettre une telle idée dans sa tête ? Allons voir qui était ce chérubin créé dans cette **haute hiérarchie**.

Dans Ézéchiel 28:12-17, Dieu déclare : *« Fils de l'homme, prononce une **complainte** sur le roi de Tyr, et dis-lui : Ainsi a dit le Seigneur, l'Éternel : Tu étais le couronnement de l'édifice, plein de sagesse, **parfait en beauté** ; tu te trouvais dans l'Éden, le jardin de Dieu ; tu étais couvert de pierres précieuses de toutes sortes, la sardoine, la topaze, la calcédoine, le chrysolithe, l'onyx, le jaspe, le saphir, l'escarboucle, l'émeraude et l'or. Les tambours et les flûtes étaient à ton service, préparés pour le jour où tu **fus créé**. Je t'avais établi comme **chérubin protecteur**, aux ailes déployées ; tu étais sur la **sainte montagne de Dieu** ; tu marchais au milieu des pierres de feu. Tu fus intègre dans tes voies depuis le jour où tu fus créé, jusqu'à ce que **l'iniquité ait été trouvée en toi**. Au milieu de ton riche commerce, ton cœur s'est **rempli de violence**, et tu devins coupable ; **je te précipiterai** de la montagne de Dieu ; **je te détruirai**, ô chérubin protecteur, du milieu des pierres de feu ! **Ton cœur s'est élevé à cause de ta beauté**, et tu as corrompu ta sagesse par ton éclat ; **Je te jetterai par terre**, je te donnerai **en spectacle** aux rois, pour qu'ils te regardent. »*

Et c'est ce qui est arrivé dans Apocalypse 12:7-9 : *« Alors il y eut un combat dans le ciel. Michel et ses anges combattaient contre le dragon ; et **le dragon combattait avec ses anges**. Et ils ne furent pas les plus forts, et leur place ne se **retrouva plus** dans le ciel. Et le grand dragon, le serpent ancien, appelé le **diable et Satan**, celui qui **séduit tout le monde**, fut **précipité sur la terre**, et ses anges furent précipités avec lui. »* Donc, non content de servir l'Éternel, ce grand chérubin de Dieu voulait Le détrôner et prendre Sa place. Il voulait devenir Dieu et son énorme **orgueil** devint sa condamnation pour l'éternité. Curieux mais, dans les débuts de l'Église, c'était la première faiblesse de caractère à surveiller avant de nommer un ministre dans une congrégation,. Pourquoi ? Dans 1 Timothée 3:4-6, Paul déclare qu'un futur ministre devait se montrer digne du poste en : *« Gouvernant bien sa **propre maison**, tenant ses enfants dans la soumission, en toute honnêteté. Car si quelqu'un ne sait pas conduire sa propre maison, comment gouvernera-t-il l'Église de Dieu ? Qu'il ne soit point **nouvellement converti**, de peur que, **enflé d'orgueil**, il ne tombe dans la **condamnation du diable**. »*

Lucifer n'est pas le créateur, **il fut créé**. Pour réaliser son ambition d'être comme le très haut, Satan a dû se convaincre que Dieu fut aussi **créé**, comme lui, et pouvait être vaincu. Il ne possédait seulement que la Parole de Dieu pour se convaincre,

exactement comme la multitude d'hommes et de femmes d'aujourd'hui. Malgré cela, les humains possèdent l'histoire de Lucifer pour comprendre, car Dieu lui pose la question : *« Comment es-tu tombé du ciel, astre brillant (Lucifer), fils de l'aurore ? Comment as-tu été* ***abattu à terre****, toi qui foulais les nations ? Tu disais en ton cœur : Je monterai aux cieux, j'élèverai mon trône par-dessus les* ***étoiles de Dieu*** *; je siégerai sur la montagne de l'assemblée, aux régions lointaines de l'Aquilon. Je monterai sur les hauteurs des nues, je serai* ***semblable*** *au Très-Haut. Mais tu es descendu dans le* ***Sépulcre****, dans les* ***profondeurs du tombeau*** *! »*

Les humains ont choisi quand même de croire que **l'éternel cosmos** les avait créés et leur avait accordé tout son pouvoir. Ce cosmos, appelons-le Mère Nature, aurait créé les êtres spirituels, ainsi que les êtres humains et toutes les autres planètes qui sont habitées par eux. Dans un tel scénario, le Véritable Créateur est considéré comme **un dieu** parmi **beaucoup d'autres**. Alors, Il serait vulnérable à la défaite, selon la croyance de Satan. Ainsi, Lucifer devint le premier évolutionniste et ce grand mensonge par lequel il s'est séduit lui-même est devenu **la base** sur laquelle Satan a séduit Ève, Adam et ensuite les fondateurs de toutes les religions du monde, ainsi que les évolutionnistes modernes et les philosophes du Nouvel Age. Mais Dieu est toujours sur **Son trône**, et un jour : *« Ils combattront contre l'Agneau, mais l'Agneau les vaincra, parce qu'il est le Seigneur des seigneurs, et le Roi des rois ; et ceux qui sont* ***avec Lui*** *sont* ***les appelés, les élus et les fidèles****. »*

Notre grand Dieu est Celui qui ose dire qu'Il est venu pour créer la division. Dans Luc 12:51-53, Jésus a déclaré : *« Pensez-vous que je sois venu apporter la paix sur la terre ? Non, vous dis-je ; mais la* ***division*** *; car désormais, dans une maison, ils seront cinq, divisés trois contre deux, et deux contre trois. Le père sera divisé d'avec le fils, et le fils d'avec le père ; la mère d'avec la fille, et la fille d'avec la mère ; la belle-mère d'avec la belle-fille, et la belle-fille d'avec la belle-mère. »* Impossible de croire cela ? Pourtant, regardez dans les familles pour voir si ce n'est pas la religion qui les sépare. Dès les débuts du monde, Dieu a été un grand séparateur. Dès le premier jour de la re-création : *« Dieu vit que la lumière était bonne ; et Dieu* ***sépara la lumière*** *d'avec les ténèbres »* (Genèse 1:4). Et, au verset 7 : *« Dieu fit l'étendue, et* ***sépara les eaux*** *qui sont au-dessous de l'étendue, d'avec les eaux qui sont au-dessus de l'étendue ; et cela fut ainsi. »*

Lorsque Dieu créa l'homme à Son image, les deux ont marché ensemble en harmonie. Mais le péché est venu mettre fin à cette harmonie et a mis une grande division entre l'homme et Dieu. Toutefois, : *« lorsque nous étions ennemis, nous avons été **réconciliés** avec Dieu par la mort de son Fils ; à plus forte raison, étant déjà réconciliés, serons-nous sauvés par **Sa vie** ? Non seulement cela ; mais nous nous glorifions même en Dieu, par notre Seigneur Jésus-Christ, par lequel nous avons maintenant obtenu la réconciliation »* (Romains 5:10-11). Le prix fut payé pour obtenir une **pleine réconciliation** avec notre Créateur, mais les hommes ont préféré les ténèbres à la lumière, parce que leurs œuvres étaient mauvaises.

Subséquemment, c'est Christ Lui-même qui divise maintenant. Il a exprimé ceci : *« Celui qui croit au Fils **a la vie éternelle** ; mais celui qui désobéit au Fils ne **verra point la vie**, mais la colère de Dieu demeure **sur** lui »* (Jean 3:36). Jésus a mis une division dans l'histoire, ainsi que dans toute sa chronologie. Les évènements sont, soit arrivés avant le Christ (av. J.-C.), soit après le Christ (apr. J.-C.). Les hommes sont sous l'Ancienne Alliance ou sous la Nouvelle Alliance. Dans Jean 7:43, nous apercevons que : *« Le peuple était donc partagé à son sujet. »* Voir également Jean 9:16 : *« Alors quelques-uns des pharisiens disaient : Cet homme n'est point de Dieu, puisqu'il ne garde pas **le sabbat**. D'autres disaient : Comment un homme méchant peut-il **faire de tels miracles** ? Et ils étaient **divisés** entre eux. »*

Ce qui a divisé les Juifs encore davantage, c'est quand Jésus a déclaré : *« Et j'ai d'autres brebis qui ne **sont pas** de cette bergerie ; il faut aussi que je les amène ; et elles entendront ma voix, et il y aura un **seul troupeau** et un seul berger. Voici pourquoi mon Père m'aime ; c'est que je donne ma vie, pour la **reprendre**. Personne ne me l'ôte, mais je la donne de moi-même ; j'ai le pouvoir de la quitter, et le pouvoir de la reprendre ; j'ai reçu cet ordre de mon Père. Alors il y eut de nouveau une **division** entre les Juifs, à cause de ce discours »* (Jean 10:16-19). Ces divisions provoquées à cause de Lui peuvent diviser profondément : *« Le père sera divisé d'avec le fils, et le fils d'avec le père ; la mère d'avec la fille, et la fille d'avec la mère ; la belle-mère d'avec la belle-fille, et la belle-fille d'avec la belle-mère »* (Luc 12:53).

Et finalement, lorsqu'Il viendra juger les nations : *« Et toutes les nations seront assemblées devant lui, et il **séparera** les uns d'avec les autres, comme un berger*

sépare les brebis d'avec les boucs. Et il mettra les ***brebis à sa droite****, et les* ***boucs à sa gauche****. Alors le Roi dira à ceux qui seront à sa droite : Venez, vous qui êtes bénis de mon Père, possédez en héritage le* ***royaume*** *qui vous a été préparé dès la fondation du monde »* (Matthieu 25:32). La division s'établira entre la vie et la mort, entre la lumière et les ténèbres, entre le Royaume et les peines éternelles, entre **Christ** et **l'antichrist**. Et le choix entre les deux nous appartient toujours.

Alors, il faut continuellement se regarder dans le miroir. *« Car, si quelqu'un écoute la parole, et ne la met point en pratique, il est semblable à un homme qui regarde dans un miroir son visage naturel ; et qui, dès qu'il s'est regardé, s'en va, et oublie aussitôt quel il était. Mais celui qui aura plongé ses regards dans la* ***loi parfaite****, celle de la liberté, et qui aura persévéré, n'étant pas un auditeur oublieux, mais pratiquant* ***les œuvres****, celui-là sera heureux dans ce qu'il aura fait »* (Jacques 1:23-25). La Parole de Dieu n'est pas un miroir magique, mais si nous cherchons la vérité sur nous-mêmes, le miroir biblique peut nous apporter de grandes bénédictions. Celui qui lit ou entend la Parole, mais ne fait rien pour y croire ou y obéir, est un auditeur oublieux. C'est comme s'il regardait à distance le miroir pour s'admirer plutôt que pour s'étudier.

Celui, par contre, qui plonge son regard dans la Parole et qui persévère, c'est lui qui recevra une bénédiction éternelle. Le mot « **regard** » indique un examen intense de la Parole. 2 Corinthiens 3:18 déclare qu'en laissant le miroir de la Parole de Dieu nous évaluer et corriger nos vies : *« Ainsi nous tous qui, le visage découvert, contemplons, comme dans un miroir, la gloire du Seigneur, nous sommes transformés à son image, de gloire en gloire, comme par l'Esprit du Seigneur. »* Cependant, ce n'est qu'une infime partie de ce que nous pourrions expérimenter dans l'avenir. *« Maintenant nous voyons par un miroir, obscurément, mais alors nous verrons face à face ; maintenant je connais imparfaitement, mais alors je connaîtrai comme j'ai été connu »* (1 Corinthiens 13:12).

Donc, nous pouvons nous reconnaître dans la Parole écrite. Et lorsque nous verrons la Parole vivante, nous verrons aussi : *« Bien-aimés,* [que] *nous sommes à présent* ***enfants de Dieu****, et ce que nous serons n'a pas encore été manifesté ; mais nous savons que quand il sera manifesté, nous serons* ***semblables à lui****, parce que nous le verrons tel qu'il est »* (1 Jean 3:2). Dès les débuts de l'**Église** fondée par Christ,

Satan faisait déjà son œuvre de destruction parmi les nouveaux convertis. Alors, Jude s'est empressé d'écrire aux chrétiens afin de les mettre en garde contre ces intrus. Dans Jude 1:3-4, il leur dit : *« Bien-aimés,* [je suis] *plein de zèle pour vous écrire touchant notre salut commun,* [et] *j'ai jugé nécessaire de le faire, pour vous exhorter à combattre pour la foi qui a été donnée une fois aux saints. Car il s'est* ***glissé parmi vous*** *certains hommes, dont la condamnation est écrite depuis longtemps ; des impies, qui changent la* ***grâce de notre Dieu*** ***en dissolution****, et qui* ***renient Dieu****, le seul Dominateur, et Jésus-Christ, notre Seigneur. »*

Ces espèces d'individus ont toujours existé et Jude les appelle des **impies** qui changent la grâce de notre Dieu en dissolution, qui renient Dieu et Jésus-Christ, notre Seigneur. Nous devinons immédiatement qui inspirait ces gens dans leur travail. Paul les identifie également ainsi en s'adressant à son évangéliste Timothée : *« De ce nombre sont ceux qui s'introduisent dans les maisons, et qui captivent de pauvres femmes chargées de péchés, entraînées par diverses passions ;* ***qui apprennent toujours****, et ne peuvent jamais parvenir à la connaissance de la vérité »* (2 Timothée 3:6-7). L'image implique une subtile hypocrisie chez ces impies, mais qui les mènera à des conséquences horribles, car ils modifient la grâce de Dieu en dissolution.

Jude étale le jugement terrible sur le peuple d'Israël qui refusa de croire au bon rapport de Josué et Caleb, lorsque les douze espions revinrent du pays de Canaan. Dieu a détruit ceux qui s'étaient liés au rapport des dix espions qui fut totalement négatif. Même les anges déchus qui avaient conduit les humains à pécher avant le déluge furent punis. *« Car si Dieu n'a pas épargné les anges qui avaient péché, mais si, les ayant précipités dans l'abîme, liés avec des chaînes d'obscurité, il les a livrés pour y être gardés en vue du jugement ; et s'il n'a point épargné l'ancien monde, et s'il a préservé Noé, lui huitième, le prédicateur de la justice, lorsqu'il a envoyé le déluge sur le monde des impies… »* (2 Pierre 2:4-5).

Sodome et Gomorrhe, Caïn, Balaam et Coré sont tous cités en exemple par Jude, comme récipiendaires d'un jugement sévère par Dieu, car ils auraient dû réfléchir avant de se rebeller contre le leadership du peuple de Dieu. Dieu ne prend pas à la légère le mauvais usage de Ses instructions. *« Celui donc qui aura violé l'un de ces plus petits commandements, et qui aura* ***ainsi enseigné les hommes****, sera estimé*

le plus petit dans le royaume des cieux ; mais celui qui les aura observés et enseignés, celui-là sera ***estimé grand*** *dans le royaume des cieux »* (Matthieu 5:19). Vaudrait mieux agir comme David qui louait Dieu ainsi : *« Je me prosternerai dans le palais de ta sainteté, et je célébrerai ton nom, à cause de* ***ta bonté et de ta vérité*** *; car tu as magnifiquement accompli ta parole, au-delà de toute ta renommée. Le jour que je t'ai invoqué, tu m'as exaucé ; tu m'as délivré, tu as fortifié mon âme »* (Psaume 138:2-3).

Mais la poussée vers le mal est plus forte que celle vers le bien, et les humains ont choisi d'être sans affection naturelle. Dieu est amour et les humains ont été créés pour manifester Son amour dans leur cheminement pour devenir Ses enfants immortels. Mais depuis la séduction de nos premiers parents, leur caractère a dévié complètement. Dans Romains 1:29-32, Paul nous donne une bonne description montrant jusqu'où Satan les a amenés : *« Ils sont remplis de toute injustice, d'impureté, de méchanceté, d'avarice, de malice ; pleins d'envie, de meurtres, de querelles, de tromperies, et de malignité ; rapporteurs, médisants, ennemis de Dieu, outrageux, orgueilleux, vains,* ***inventeurs de méchancetés****, désobéissants à pères et à mères ; sans intelligence, sans loyauté,* ***sans affection naturelle****, implacables, sans compassion ; qui, connaissant le décret de Dieu, savoir ; que ceux qui commettent de telles choses sont dignes de mort,* [pourtant] *non seulement* [ils] *les pratiquent, mais encore approuvent ceux qui les commettent. »* Quelle belle description de la génération présente !

L'expression « sans affection naturelle » est une traduction du mot grec *astergeo*. Il définissait bien les païens de l'ancien monde avant le déluge. Curieux qu'il soit également utilisé par Paul pour décrire le comportement païen des humains dans les temps de la fin. En donnant ses instructions à Timothée, Paul déclare : *« Or, sache que dans les derniers jours il y aura des temps difficiles. Car les hommes seront épris d'eux-mêmes, aimant l'argent, vains, orgueilleux, médisants, rebelles à pères et à mères, ingrats, impies, sans affection naturelle, implacables, calomniateurs, intempérants, cruels, ennemis des gens de bien, traîtres, emportés, enflés d'orgueil, aimant la volupté plutôt que Dieu »* (2 Timothée 3:1-4). Ce sont les deux seuls endroits où cette expression est utilisée dans le Nouveau Testament.

Pourtant, *stergeo*, ou « affection **naturelle** », est un parmi quatre mots grecs pour

exprimer l'amour, mais il n'est jamais utilisé dans le Nouveau Testament. Il définit l'amour naturel que les membres d'une même famille ressentent les uns pour les autres. Cette caractéristique est tellement commune chez tous les peuples que la Bible n'a apparemment pas d'occasion d'y référer, sauf quand elle est absente. Quand les gens perdent leur amour naturel envers leurs parents et leurs enfants, devenant ainsi sans affection naturelle, on n'a qu'à méditer sur l'augmentation épouvantable des avortements de nos jours ainsi que l'éclatement des familles en général par les divorces et la violence conjugale évidente dans les couples.

Un autre mot grec pour « amour » est *eros*, définissant un amour passionné et romantique. Tout comme le mot *stergeo*, *eros* n'est jamais utilisé dans le Nouveau Testament. Les deux autres mots grecs pour amour sont utilisés fréquemment. ***Phileo***, ou « amour fraternel », est employé au moins trente fois. Il indique une affection éprouvée dans une communauté de personnes qui s'aiment d'un amour naturel. Le quatrième mot grec pour « amour » est *agape* qui est employé au moins 300 fois. C'est le genre d'amour qui jaillit du cœur de quelqu'un envers une personne qui lui est précieuse. Un amour qui fait qu'un individu est prêt à sacrifier ses propres intérêts pour le bien-être de la personne aimée.

C'est l'amour manifesté par Christ pour nous tous et qui a poussé Paul à déclarer : *« Je suis crucifié **avec** Christ, et si je vis, ce n'est plus moi, mais c'est **Christ qui vit en moi** ; et si je vis encore dans la chair, je vis dans la **foi au Fils de Dieu** qui m'a aimé, et qui s'est **donné** lui-même pour moi »* (Galates 2:20). C'est cet amour que le Saint-Esprit est en train de former en nous, car : *« Le fruit de l'Esprit est la charité, la joie, la paix, la patience, la bonté, l'amour du bien, la fidélité, la douceur et la tempérance »* (Galates 5:22). C'est ce même amour qui changera un jour, non seulement le cœur des humains, mais également le comportement des animaux, afin que le loup et l'agneau paissent ensemble.

Lors du retour de Christ, on peut lire, dans Esaïe 11:5-6, que : *« La justice sera la ceinture de ses reins, et la vérité sera la ceinture de ses flancs. Le loup habitera avec l'agneau, et le léopard gîtera avec le chevreau ; le veau, le lion et le bétail qu'on engraisse, seront ensemble, et un enfant les conduira. »* Cette scène semble impossible ; est-ce seulement une allégorie ? Pas du tout ! Dans Esaïe 65:25, nous lisons : *« Le loup et l'agneau paîtront ensemble ; le lion mangera de la paille comme*

le bœuf ; et le serpent aura la poussière pour sa nourriture. On ne fera ***plus de mal****, et on ne détruira plus sur toute ma montagne sainte, a dit l'Éternel. »*

Si tout cela vient à se passer littéralement — et il n'y a rien dans son contexte pour nous le faire questionner — cette description de Dieu nous montre une situation idéale au sein de la nature. En effet, dans la création initiale, tous les animaux étaient herbivores. Et Dieu dit : *« Voici je vous ai donné* ***toute herbe*** *portant semence, qui est à la surface de toute la terre, et tout arbre qui a en soi du fruit d'arbre portant semence ; ce* ***sera votre nourriture****. Et à tous les* ***animaux des champs****, et à tous les oiseaux des cieux, et à tout ce qui se meut sur la terre, qui a en soi* ***une âme vivante****, j'ai donné* ***toute herbe verte pour nourriture*** *; et cela fut ainsi »* (Genèse 1:29-30).

Avec la chute de l'homme dans le péché et la malédiction de Dieu sur la terre, cet état idéal s'est détérioré. Les griffes et les dents, originalement destinées à creuser pour déterrer les racines, ont commencé à être utilisées pour déchirer et manger la chair. Même les humains n'ont été autorisés à manger la chair qu'après le Déluge. Car, dans Genèse 9:3, nous lisons : *« Tout ce qui* ***se meut et qui a vie****, vous servira de nourriture ; je vous donne tout cela* ***comme l'herbe verte****. »* Il est encore vrai que les humains, comme les animaux, pourraient facilement survivre avec une diète non-carnivore, lorsque nécessaire. C'est pour cette raison que, dans le dessein original, Dieu n'a pas permis que l'homme et les animaux se mangent entre eux. Mais après le péché, tout a changé.

L'affirmation de ceux qui veulent promouvoir l'idée de longues périodes géologiques, avec des milliards d'animaux qui auraient souffert durant ces âges, accuse notre Dieu de cruauté gratuite. Selon eux, dans un monde créé par un Dieu aimant, la mort n'aurait pas existé. *« C'est pourquoi, comme par un seul homme le péché est entré dans le monde, et par le péché la mort ; de même la mort s'est étendue sur tous les hommes, parce que tous ont péché »* (Romains 5:12). Mais l'apparition de Christ a changé tout cela et ceux qui ont accepté volontairement et librement de Le suivre doivent également se préparer à gouverner avec Lui.

Avant le début officiel de l'assemblée mensuelle à l'Hôtel-de-Ville, le maire d'une petite ville a invoqué une prière pour la bonne conduite de la réunion. La salle était

bondée de citoyens prêts à discuter des problèmes financiers et autres avec les échevins pour la bonne administration de leur ville. Certains étaient là pour recevoir des honneurs pour leur bénévolat. D'autres pour signaler au maire leurs plaintes et leurs problèmes qu'on demandait de corriger. Les affaires se suivaient avec un ordre impeccable sous la direction d'un maire populaire, qui était en charge des procédures et qui traitait chaque item avec attention et bonne humeur. À la fin de l'assemblée, tous ne furent pas contents des résultats, mais chacun avait été entendu en recevant de l'attention pour son problème particulier.

Quelques items sur l'agenda n'ont pas reçu une décision finale, mais, au moins, ils furent inscrits pour considération à la prochaine réunion. En tout et partout, c'était une belle expérience positive et un exemple du genre de gouvernement local que la majorité des gens espère avoir, en paix, en examinant les complications locales à corriger par une administration communautaire responsable dans ses fonctions. En tant que chrétiens, voilà le genre de gouvernement que nous espérons voir au niveau de la terre entière. Une observation que plusieurs ne saisissent pas, spécialement ceux qui ne sont pas familiers avec les Écritures, c'est la récompense des Élus. La plupart des églises de ce monde proclament un évangile où nous serons bien avec Jésus, mais au ciel, ce qui n'est pas du tout le message de la Bible.

Les réunions municipales ne se feront pas au ciel, mais seront beaucoup plus orientées vers les messages de Christ au peuple qu'Il gérera sur la terre. Regardons ensemble une des paraboles de Jésus, dans Luc 19:12-19, où : *« Il dit donc : Un homme de grande naissance s'en alla dans un pays éloigné pour prendre possession d'un royaume, et s'en revenir ensuite. Et ayant appelé dix de ses serviteurs, il leur donna dix marcs d'argent, et leur dit : Faites-les valoir jusqu'à ce que je revienne. Mais les gens de son pays le haïssaient ; et ils envoyèrent une ambassade après lui, pour dire : Nous ne voulons pas que celui-ci règne sur nous. Il arriva donc, lorsqu'il fut de retour, après avoir pris* ***possession du royaume****, qu'il commanda qu'on fît venir ces serviteurs auxquels il avait donné l'argent, pour savoir combien chacun l'avait fait valoir. Et le premier se présenta et dit : Seigneur,* ***ton marc*** *a produit* ***dix autres marcs****. Et il lui dit : C'est bien, bon serviteur, parce que tu as été fidèle en peu de choses, tu auras* ***le gouvernement de dix villes****. Et le second vint et dit : Seigneur,* ***ton marc*** *a produit* ***cinq autres marcs****. Et il dit aussi à celui-ci : Et toi,* ***commande à cinq villes****. »*

Remarquez cependant ce qui arriva ensuite dans les versets 20-26 : *« Et un autre vint et dit : Seigneur,* ***voici ton marc*** *que j'ai gardé* ***enveloppé dans un linge*** *; car je te craignais, parce que tu es* ***un homme sévère****, tu prends où tu n'as rien mis, et tu moissonnes où tu n'as point semé. Et son maître lui dit : Méchant serviteur, je te jugerai par tes propres paroles ; tu savais que je suis un homme sévère, qui prends où je n'ai rien mis, et qui moissonne où je n'ai point semé ; et pourquoi n'as-tu pas mis mon argent à la banque ; et à mon retour, je l'eusse retiré avec les* ***intérêts*** *? Et il dit à ceux qui étaient présents : Ôtez-lui le marc, et le donnez à celui qui a les* ***dix marcs****. Et ils lui dirent : Seigneur, il a déjà dix marcs. Je vous dis qu'on donnera à quiconque a ; mais à celui qui n'a pas, on* ***ôtera même*** *ce qu'il a. »* Voilà le genre de réunion municipale qui aura lieu dans le royaume, où chacun rendra compte de ce qui lui aura été confié.

Est-ce que vous saisissez l'ampleur de tout ça ? Le Messie nous a promis la gérance sur cette terre par des Élus fidèles. La bonne nouvelle, c'est que les véritables chrétiens immortels vont gouverner, travaillant avec des peuples **encore mortels** afin de résoudre des problèmes pour amener le genre de paix que Dieu veut que nous ayons. Dans d'autres passages, le message est encore plus clair. *« Si nous souffrons avec lui, nous* ***régnerons*** *aussi avec lui ; si* ***nous le renions****, il nous reniera aussi ; si nous sommes infidèles, il* ***demeure fidèle*** *; il ne peut se renier lui-même. Rappelle ces choses, protestant devant le Seigneur qu'on évite les disputes de mots, qui ne servent à rien, mais* ***pervertissent*** *ceux qui écoutent »* (2 Timothée 2:12-14).

Dans le mystérieux livre de la Révélation prophétique, l'apôtre Jean fut inspiré d'écrire, dans Apocalypse 5:10 : *« Et tu nous as faits* ***rois et sacrificateurs*** *à notre Dieu ; et* ***nous régnerons sur la terre****. »* Il y a plusieurs autres références sur le travail des Élus dans le Royaume de Christ. La référence aux **rois** veut dire que nous allons littéralement régner sur les survivants de la grande tribulation. La référence aux **sacrificateurs** démontre que nous aurons aussi pour tâche d'enseigner la vérité aux nations dans le but de leur ouvrir l'esprit pour mieux comprendre et réaliser pourquoi ils devront agir ainsi. Alors, préparez-vous à gouverner sur les municipalités que Jésus vous accordera.

D.331 – Apprécier la création de Dieu

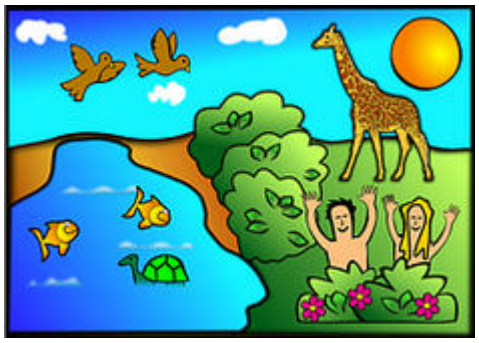

Par Joseph Sakala

Dans Genèse 2:8-9, nous lisons : *« Et l'Éternel Dieu planta un jardin en Éden du côté de l'Orient, et y mit l'homme qu'il avait formé. Et l'Éternel Dieu fit germer du sol toute sorte d'arbres agréables à la vue, et bons à manger, et* ***l'arbre de vie*** *au milieu du jardin. »* Tout ce qui était dans le jardin fut préparé pour le plaisir de l'homme. Dans le laps de temps entre la création et la malédiction, Adam et Ève ont sûrement profité de la végétation, car : *« L'****Éternel*** *Dieu prit donc l'homme et le plaça dans le jardin d'Éden, pour le cultiver et pour le garder. Et l'Éternel Dieu commanda à l'homme, en disant : Tu peux* ***manger librement*** *de* ***tout arbre du jardin*** *»* (Genèse 2:15-16). Et l'Éternel Dieu forma de la terre tous les animaux des champs, et tous les oiseaux des cieux ; et Il les fit venir vers Adam pour voir comment il les nommerait et ainsi tout nom qu'Adam donna à chacun des êtres vivants fût son nom. Et Adam donna des noms à toutes les bêtes, aux oiseaux des cieux et à tous les animaux des champs.

Et l'Éternel Dieu dit : *« Il n'est pas bon que l'homme soit seul ; je lui ferai* ***une aide*** *semblable à lui. »* Alors : *« l'Éternel Dieu fit tomber un profond sommeil sur Adam,*

qui s'endormit ; et il prit une de ses côtes, et resserra la chair à sa place. Et l'Éternel Dieu forma ***une femme*** *de la côte qu'il avait prise d'Adam, et la fit venir vers Adam. Et Adam dit : Celle-ci enfin* ***est os de mes os****, et chair de ma chair. Celle-ci sera nommée femme (en hébreu* Isha*), car elle a été prise de l'homme (en hébreu* Ish*). C'est pourquoi l'homme laissera son père et sa mère, et* ***s'attachera à sa femme****, et ils seront une seule chair. Or Adam et sa femme étaient tous deux nus, et ils n'en avaient point honte »* (Genèse 2:21-25). Ils étaient très bien ensemble.

Mais bientôt ils ont péché en obéissant à Satan plutôt qu'à Dieu. Ils ont cru Satan lorsqu'il leur dit : *« Mais Dieu sait qu'au jour où vous en mangerez, vos* ***yeux s'ouvriront****, et vous serez* ***comme des dieux****, connaissant le bien et le mal. Et la femme vit que le fruit de l'arbre était bon à manger, et qu'il était agréable à la vue, et que l'arbre était désirable pour* ***devenir intelligent*** *; et elle prit de son fruit et en mangea, et en donna aussi à son mari auprès d'elle, et il en mangea »* (Genèse 3:5-6). En mangeant le fruit, leurs yeux s'ouvrirent ; et ils connurent quoi ? Qu'ils étaient **nus** comme des vers et qu'ils se sont simplement fait avoir par la **séduction** de Satan. Et ce qui devait **former l'amour** entre un mari et une femme, pour représenter l'amour entre Dieu et Ses enfants, a simplement viré au vinaigre. *« Je suis à mon bien-aimé, et mon bien-aimé est à moi ; il paît son troupeau parmi les lis »* (Cantique des Cantiques 6:3) est devenu une pensée vague.

C'était quand même la description d'une éventuelle réouverture des yeux chez le croyant, comme un cadeau de Dieu lorsque l'homme et la femme réaliseraient que, sans Dieu, ils étaient perdus. Mais par Son amour, Dieu S'est fait chair et a habité parmi nous, afin de nous offrir le salut **gratuitement** en détruisant l'œuvre de Satan et en payant la rançon pour Ses enfants. Et, dans le Seigneur, ils ont redécouvert la beauté de vivre et *« Je suis à mon bien-aimé, et mon bien-aimé est à moi. »* Dans Son abondant amour pour Ses enfants, notre Seigneur promet de nous bénir encore, lorsqu'il nous déclare : *« Et pour ce qui est du vêtement, pourquoi en êtes-vous en souci ? Observez comment les lis des champs croissent ; ils ne travaillent, ni ne filent. Cependant je vous dis que Salomon même, dans toute sa gloire, n'a point été vêtu comme l'un d'eux »* (Matthieu 6:28-29).

La véritable beauté de la création attend impatiemment pour nous instruire. Notre Père aimant le veut ainsi. La Création entière sera restaurée bientôt. *« Le désert et*

le pays aride se réjouiront ! La solitude sera dans l'allégresse, et fleurira comme le lis. Elle fleurira, et elle sera dans l'allégresse ; elle poussera des cris de joie et des chants de triomphe ! La gloire du Liban, la magnificence de Carmel et de Saron lui est donnée. Ils verront la gloire de l'Éternel, la magnificence de notre Dieu. Fortifiez les mains languissantes ; affermissez les genoux tremblants ! Dites à ceux qui ont le cœur troublé : Prenez courage et ne craignez plus ! voici votre Dieu ! La vengeance viendra, la rétribution de Dieu. Il viendra lui-même, et vous délivrera. Alors les yeux des aveugles seront ouverts, et les oreilles des sourds seront débouchées. Alors le boiteux sautera comme un cerf, et la langue du muet chantera de joie. Car des eaux jailliront au désert, et des torrents dans la solitude. Le lieu aride se changera en étang, et la terre altérée en source d'eau. Le lieu où les chacals avaient leur gîte, sera un parc de roseaux et de joncs » (Esaïe 35:1-7). C'est ainsi que le Seigneur nous invite à Le rejoindre dans le Royaume.

Les gens du monde ne comprennent pas ce qui s'en vient, mais nous, les convertis, avons reçu cette grande vérité que les travaux de Dieu se sont terminés à la création. Dans Hébreux 4:3, nous lisons : « *Pour nous qui avons cru, nous entrons dans le repos, suivant ce qu'il a dit : C'est pourquoi j'ai juré dans ma colère, qu'ils n'entreront point dans mon repos ! Cependant, Ses œuvres* ***étaient accomplies*** *depuis la création du monde.* » Voilà une confirmation puissante dans le Nouveau Testament au sujet d'un exploit de la Genèse d'une création terminée. Peu importe le processus utilisé durant les six jours de la re-création, elle est terminée, éliminant par le fait même la théorie de l'évolution proposée par les athées. Donc : « *Ainsi furent achevés les cieux et la terre, et toute leur armée. Et Dieu eut achevé au septième jour son œuvre qu'il avait faite ; et il se reposa au septième jour de toute son œuvre qu'il avait faite. Et Dieu bénit le septième jour, et le sanctifia, parce qu'en ce jour-là il se reposa de toute son œuvre, pour l'accomplissement de laquelle Dieu avait créé* » (Genèse 2:1-3).

Le compte-rendu de la Genèse ne peut être plus clair et spécifique, mais le fait qu'il se trouve dans la Genèse semble lui enlever de la valeur dans l'esprit de beaucoup de théologiens et d'hommes de science. Alors, ils préfèrent croire en une évolution continuelle s'étalant sur des millions de siècles. Mais Paul nous dit dans Hébreux : « *Car celui qui est entré* ***dans Son repos****, se repose* ***aussi*** *de ses œuvres, comme* ***Dieu des siennes*** » (Hébreux 4:10). Paul n'essaie pas de défendre une création

terminée comme telle, mais il assume déclarer une vérité connue de tous les convertis. En effet, le repos de Dieu de Ses œuvres de création devient un type prophétique du repos spirituel du chrétien converti lorsqu'il cesse de croire en ses **propres** œuvres de salut, quand il se fie entièrement au salut éternel créé sur la croix par Christ. Sur cette croix, juste avant de mourir pour nos péchés, Jésus S'écria : *« Tout est **accompli**. Et ayant baissé la tête, il rendit l'esprit »* (Jean 19:30).

Et c'est ainsi que la rançon pour nos péchés fut payée. Le travail majestueux de notre **rédemption** fut accompli. Alors, pour ceux qui croient pouvoir se sauver tout seuls : *« Combien plus le sang de Christ, qui, par l'Esprit éternel, s'est offert à Dieu, lui-même, sans tache, purifiera-t-il votre conscience des œuvres mortes, afin que vous serviez le Dieu vivant ! »* (Hébreux 9:14). C'est pourquoi Jésus est le Médiateur d'une **nouvelle alliance**, afin que, la mort intervenant pour l'expiation des péchés commis sous la **première** alliance, ceux qui sont **appelés** reçoivent **la promesse de l'héritage éternel**. Car où il y a un testament, il est **nécessaire** que la mort du testateur soit constatée ; car c'est en cas de mort qu'un testament devient valable, puisqu'il n'a **aucune force** tant que le **testateur est en vie**, nous confirme Hébreux 9:15-17.

Dans Psaume 148:5-6, nous lisons : *« Qu'ils louent le nom de l'Éternel ; car il a commandé, et ils ont été créés. Il les a affermis pour toujours, à **perpétuité** ; il y a mis **un ordre** qui ne changera point. »* Dans ce Psaume central des cinq derniers Psaumes qui forment l'épilogue du livre, la création physique entière se voit exhortée à rendre **louange à Dieu**, en voyant l'univers entier dans sa perfection initiale. Tous les peuples de la terre, tous les anges, même les animaux vont louer le Seigneur. Mais plus que cela, d'une façon comprise **par la foi**, la création inorganique entière, le soleil, la lune, les étoiles, les montagnes, les vents, tout devra Lui rendre gloire.

Même les eaux du début, lorsque Dieu dit : *« Qu'il y ait une étendue entre les eaux ; et qu'elle sépare les eaux d'avec les eaux. Et Dieu fit l'étendue, et sépara les eaux qui sont au-dessous de l'étendue, d'avec les eaux qui sont au-dessus de l'étendue ; et cela fut ainsi »* (Genèse 1:6-7). Qu'ils louent le nom de l'Éternel ; car il a **commandé**, et ils ont été créés. Tout cela va continuer jusqu'à l'avènement des nouveaux cieux et de la nouvelle terre où : *« Il n'y aura plus aucun anathème ; et le*

trône de Dieu et de l'Agneau ***sera en elle****, et ses serviteurs le serviront. Ils verront sa face, et son nom sera sur leurs fronts. Il n'y aura plus de nuit, et ils n'auront point besoin de lampe, ni de la lumière du soleil, parce que le Seigneur Dieu les éclairera ; et ils régneront aux siècles des siècles* » (Apocalypse 22:3-5).

Dieu n'est pas capricieux et Il ne changera pas ce qu'Il a créé. « *J'ai reconnu que tout ce que Dieu fait, subsiste à toujours ; il n'y a rien à y ajouter, ni rien à en retrancher ; et Dieu le fait afin qu'on le craigne. Ce qui est, a déjà été, et ce qui doit être a déjà été, et Dieu ramène ce qui est passé* » (Ecclésiaste 3:14-15). La terre devra cependant **être purifiée par le feu**. « *Or, le jour du Seigneur viendra comme un larron dans la nuit ; en ce temps-là les cieux passeront avec fracas, et les éléments embrasés seront dissous, et la terre, avec les œuvres qui sont en elle, sera* ***entièrement brûlée*** » (2 Pierre 3:10). « *Or, nous attendons, selon sa promesse, de* ***nouveaux cieux*** *et une* ***nouvelle terre****, où la justice habite. C'est pourquoi, bien-aimés, en attendant ces choses, efforcez-vous d'être trouvés sans tache et sans reproche devant Lui dans la paix,* » nous dit l'apôtre, dans 2 Pierre 3:13.

Ensuite, ce sera pour l'**éternité** où : « *Il bâtit son sanctuaire comme les lieux très hauts, comme la terre qu'il a fondée pour toujours* » (Psaume 78:69). Dieu a posé les fondations de la terre. « *Il a posé la terre sur ses bases ; elle est inébranlable à jamais,* » nous dit Psaume 104:5. Et : « *ceux qui auront été intelligents brilleront comme la splendeur de l'étendue, et ceux qui en auront amené* ***plusieurs*** *à la justice brilleront comme des étoiles, à toujours et à perpétuité,* » nous déclare Daniel 12:3. Ce sera un temps d'effervescence où le péché de la paresse n'existera plus.

Dans Proverbes 26:12-16, nous lisons : « *As-tu vu un homme qui croit être sage ? Il y a plus à espérer d'un fou que de lui. Le paresseux dit : Le grand lion est dans le chemin ; le lion est par les rues. Comme la porte tourne sur ses gonds, le paresseux se tourne sur son lit. Le paresseux plonge la main dans le plat, et il a de la peine à la ramener à sa bouche. Le paresseux se croit plus sage que sept hommes qui savent répondre avec bon sens.* » Ce sont les plus colorés versets du livre des Proverbes sur la paresse. Notons-en quelques autres :

Proverbes 15:19 : « *La voie du paresseux est comme une haie de ronces ; mais le sentier des hommes droits est comme un chemin battu.* »

Proverbes 21:25 : *« Le souhait du paresseux le tue, parce que ses mains refusent de travailler. »*

Proverbes 6:6-11 : *« Paresseux, va vers la fourmi, regarde ses voies, et deviens sage. Elle n'a ni chef, ni surveillant, ni maître, elle prépare sa nourriture en été, et amasse durant la moisson de quoi manger. Paresseux, jusques à quand seras-tu couché ? Quand te lèveras-tu de ton sommeil ? Un peu dormir, un peu sommeiller, un peu croiser les mains pour se reposer ; et la pauvreté viendra comme un coureur, et la disette comme un homme armé. »*

Proverbes 10:26 : *« Ce que le vinaigre est aux dents, et la fumée aux yeux, tel est le paresseux à ceux qui l'envoient. »*

Proverbes 20:4 : *« Le paresseux ne labourera point à cause du mauvais temps ; lors de la moisson il mendiera ; mais il n'aura rien. »*

Celui qui a écrit les Proverbes avait très peu de sympathie pour les paresseux avec leurs problèmes inventés. Il semble avoir continuellement élaboré des termes afin de leur faire honte. La mollesse est une caractéristique carrément inexcusable chez quelqu'un, mais elle l'est encore moins chez le chrétien. *« Car Dieu n'est pas injuste, pour oublier votre œuvre et le travail de la charité que vous avez fait paraître pour son nom, ayant assisté et assistant les Saints. Or, nous désirons que chacun de vous fasse voir la même ardeur pour conserver, jusqu'à la fin, la pleine certitude de l'espérance ; afin que vous ne deveniez pas paresseux, mais que vous imitiez ceux qui, par la foi et par la patience, héritent des promesses »* (Hébreux 6:10-12).

Il vaut mieux avoir une bonne affliction que de demeurer inactif devant Dieu. Dans Psaume 119:71-73, nous lisons : *« Il m'est bon d'avoir été affligé, afin que j'apprenne tes statuts. La loi de ta bouche m'est plus précieuse que des milliers de pièces d'or et d'argent. Tes mains m'ont fait et m'ont formé ; rends-moi intelligent, et j'apprendrai tes commandements. »* Cela paraît un peu étrange comme témoignage, car l'affliction est souvent accompagnée de plaintes ou du découragement. Mais rarement par une marque de **satisfaction** ou de **remerciement**, comme dans ce texte. Néanmoins, à la longue, afin de développer du caractère, les afflictions sont bonnes pour nous, nous aidant à devenir un peu plus comme Christ.

Les afflictions nous préparent pour notre ministère à Son service dans l'âge à venir, où : *« Il n'y aura plus aucun anathème ; et le trône de Dieu et de l'Agneau sera en elle, et ses* ***serviteurs*** *le serviront. Ils verront sa face, et Son nom sera sur leurs fronts. Il n'y aura plus de nuit, et ils n'auront point besoin de lampe, ni de la lumière du soleil, parce que le Seigneur Dieu les éclairera ; et ils régneront aux siècles des siècles »* (Apocalypse 22:3-5). À la condition que nous soyons soumis à la **volonté de Dieu**. *« Avant d'être affligé, je m'égarais : mais maintenant j'observe ta parole … C'est ici ma consolation dans mon affliction, que ta parole me rend la vie »* (Psaume 119:67, 50).

De tels témoignages ont fait écho d'innombrables fois durant les siècles, par des hommes et des femmes de Dieu alors qu'ils et elles se sont approchés du Seigneur par Sa Parole de réconfort **durant l'affliction**, bien plus que durant les temps d'inactivité et de paresse. En effet, les afflictions ont même amené les non convertis au Seigneur. Car ils ne seraient jamais venus vers Lui lorsque tout allait bien. Mais poussés par le tourment et la réjection, ils étaient au bout de leur forces. *« Car la tristesse qui est selon Dieu, produit une repentance à salut, et dont on ne se repent jamais ; au lieu que la tristesse* ***du monde*** *produit la mort »* (2 Corinthiens 7:10).

Pour ce qui est des fois où le **peuple de Dieu** a souffert dans les temps anciens, il fut dit : *« Dans toutes leurs détresses il* [Dieu] *a été en détresse, et l'ange de sa face les a délivrés ; Lui-même il les a rachetés dans son amour et dans sa miséricorde ; il les a soutenus, et les a portés sans cesse aux jours d'autrefois »* (Esaïe 63:9). *« Il est vrai que tout châtiment ne paraît pas sur le moment un* ***sujet de joie****, mais de tristesse ; mais ensuite il produit un fruit paisible de justice pour ceux qui ont été ainsi exercés, »* nous dit Hébreux 12:11.

L'important dans tout cela, c'est que vous croyiez en Dieu et que vous soyez prêts à tout endurer pour Lui. Car Dieu fait continuellement des miracles même s'ils ne sont pas inscrits dans la Bible. Dans Jean 20:30-31, nous apprenons que : *« Jésus fit encore en présence de ses disciples plusieurs autres miracles, qui ne sont* ***pas écrits*** *dans ce livre. Et ces choses ont été écrites, afin que vous croyiez que* ***Jésus est le Christ****, le Fils de Dieu, et qu'en croyant vous* ***ayez la vie*** *par* ***son nom****. »* L'Évangile de Jean est un livre spécifiquement écrit afin d'amener des convertis à Christ et au salut. Il est structuré autour de sept miracles sélectionnés de façon à nous montrer

Sa création, ainsi que des « signes » que nous devrions surveiller. Allons les découvrir dans une petite étude.

1. Il y a eu une noce à Cana. *« Et Jésus fut aussi convié aux noces avec ses disciples. Le vin ayant manqué, la mère de Jésus lui dit : Ils n'ont plus de vin. Jésus lui répondit : Femme, qu'y a-t-il entre moi et toi ? Mon heure n'est pas encore venue. Sa mère dit à ceux qui servaient : Faites tout ce qu'il vous dira. Or, il y avait là six vaisseaux de pierre, placés pour la purification des Juifs, et contenant chacun deux ou trois mesures. Jésus leur dit : Remplissez d'eau ces vaisseaux ; et ils les remplirent jusqu'au haut. Et il leur dit : Puisez-en maintenant, et portez-en au chef du festin. Et ils le firent. Quand le chef du festin eut goûté l'eau changée en vin (or, il ne savait pas d'où venait ce vin, mais les serviteurs qui avaient puisé l'eau le savaient), il appela l'époux, et lui dit : Tout homme sert d'abord le bon vin, et ensuite le moins bon, après qu'on a beaucoup bu ; mais toi, tu as gardé le bon vin jusqu'à présent. Jésus fit ce premier miracle à Cana de Galilée, et il manifesta sa gloire ; et ses disciples crurent en lui »* (Jean 2:2-11).
2. Dans Jean 4:46-54 : *« Jésus vint donc de nouveau à Cana en Galilée, où il avait changé l'eau en vin. Or, il y avait à Capernaüm un seigneur de la cour, dont le **fils était malade**. Cet homme, ayant appris que Jésus était venu de Judée en Galilée, s'en alla vers lui et le pria de descendre pour guérir son fils, car il allait mourir. Jésus lui dit : Si vous ne voyiez point de **signes et de miracles**, vous ne croiriez point. Ce seigneur de la cour lui dit : Seigneur, descends, avant que mon enfant ne meure. Jésus lui dit : **Va, ton fils vit**. Cet homme crut ce que Jésus lui avait dit, et s'en alla. Et comme il descendait, les serviteurs vinrent au-devant de lui, et lui annoncèrent cette nouvelle : **Ton fils vit**. Il leur demanda à quelle heure il s'était trouvé mieux. Et ils lui dirent : Hier, à la septième heure, la fièvre le quitta. Et le père reconnut que c'était à cette heure-là que Jésus lui avait dit : Ton fils vit ; et **il crut, lui et toute sa maison.** Jésus fit ce second miracle à son retour de Judée en Galilée. »*
3. Dans Jean 5:5-9, nous voyons : *« Or, il y avait là un homme qui était malade depuis trente-huit ans ; Jésus le voyant couché, et sachant qu'il était déjà malade depuis longtemps, lui dit : Veux-tu être guéri ? Le malade lui*

répondit : Seigneur, je n'ai personne pour me jeter dans le réservoir quand l'eau est troublée, et, pendant que j'y vais, un autre y descend avant moi. Jésus lui dit : Lève-toi, emporte ton lit, et marche. Et aussitôt l'homme fut guéri ; et il prit son lit, et marcha. Or, ce jour-là était un sabbat. »

4. Dans Jean 6:5-14, nous lisons : *« Jésus donc ayant levé les yeux, et voyant une grande foule qui venait à lui, dit à Philippe : Où achèterons-nous des pains, afin que ces gens-ci aient à manger ? Or, il disait cela pour l'éprouver, car il savait ce qu'il devait faire. Philippe lui répondit : Deux cents deniers de pain ne leur suffiraient pas pour que chacun en prît un peu. L'un de ses disciples, André, frère de Simon Pierre, lui dit : Il y a ici un jeune garçon qui a* ***cinq pains d'orge*** *et* ***deux poissons****; mais qu'est-ce que cela pour tant de gens ? Cependant Jésus dit : Faites asseoir ces gens. Or il y avait beaucoup d'herbe dans ce lieu. Les hommes donc s'assirent, au nombre d'environ cinq mille. Et Jésus prit les pains, et ayant rendu grâces, il les distribua aux disciples, et les disciples à ceux qui étaient assis ; et de même pour les poissons, autant qu'ils en voulurent. Après qu'ils furent rassasiés, il dit à ses disciples : Ramassez les morceaux qui sont restés, afin que rien ne se perde. Ils les ramassèrent donc, et ils remplirent* ***douze paniers*** *des morceaux des cinq pains d'orge, qui étaient restés de trop à ceux qui en avaient mangé. Et ces gens, voyant le miracle que Jésus avait fait, disaient : Celui-ci est véritablement le prophète qui devait venir au monde. »*
5. *« Quand le soir fut venu, ses disciples descendirent à la mer, et étant entrés dans la barque, ils voulaient aller au-delà de la mer à Capernaüm ; il faisait déjà obscur, et Jésus n'était pas encore venu vers eux. Comme il soufflait un grand vent, la mer élevait ses vagues. Or, quand ils eurent ramé environ vingt-cinq ou trente stades, ils virent Jésus qui* ***marchait sur la mer****, et s'approchait de la barque, et ils eurent peur. Mais il leur dit : C'est moi, n'ayez point de peur. Ils le reçurent donc avec plaisir dans la barque et aussitôt la barque aborda au lieu où ils allaient »* (Jean 6:16-21).
6. *« Comme Jésus passait, il vit un homme aveugle dès sa naissance. Et ses disciples lui demandèrent : Maître, qui a péché, celui-ci ou ses parents, qu'il soit né aveugle ? Jésus répondit : Ce n'est pas que celui-ci ou ses parents aient péché ; mais c'est* ***afin que les œuvres de Dieu soient manifestées en lui****. Pendant qu'il est jour, il faut que je fasse les œuvres de Celui qui m'a*

envoyé ; la nuit vient, dans laquelle personne ne peut travailler. Pendant que je suis dans le monde, ***je suis la lumière du monde****. Ayant dit cela, il cracha à terre, et fit de la boue avec sa salive, et il oignit de cette boue les yeux de l'aveugle, et il lui dit : Va, et te lave au réservoir de Siloé (ce qui signifie Envoyé). Il y alla donc et se lava, et il s'en alla* ***voyant clair***» (Jean 9:1-7).

7. Lazare était mort. *« Et Jésus pleura. Sur cela les Juifs disaient : Voyez comme il l'aimait. Mais quelques-uns d'entre eux disaient : Lui qui a ouvert les yeux de l'aveugle, ne pouvait-il pas faire aussi que cet homme ne mourût pas ? Alors Jésus, frémissant de nouveau en lui-même, vint au sépulcre ; c'était une grotte, et on avait mis une pierre dessus. Jésus dit : Ôtez la pierre. Marthe, sœur du mort, lui dit : Seigneur, il sent déjà mauvais,* ***car il est là depuis quatre jours****. Jésus lui répondit : Ne t'ai-je pas dit, que si tu crois, tu* ***verras la gloire de Dieu****? Ils ôtèrent donc la pierre du lieu où le mort était couché. Et Jésus, élevant les yeux au ciel, dit : Père, je te rends grâces de ce que tu m'as exaucé. Je savais que tu m'exauces toujours, mais je l'ai dit à cause de ce peuple, qui est autour de moi, afin qu'il croie que tu m'as envoyé. Quand il eut dit cela, il cria à haute voix : Lazare, viens dehors ! Et le mort sortit, les mains et les pieds liés de bandes, et le visage enveloppé d'un linge. Jésus leur dit : Déliez-le, et le laissez aller. Plusieurs donc d'entre les Juifs qui étaient venus voir Marie, et qui avaient vu ce que Jésus avait fait,* ***crurent en lui*** » (Jean 11:35-45).

Chacun de ces miracles demandait une puissance surnaturelle. Le livre de Jean contient également plusieurs affirmations sur la **divinité** de Jésus. Il y a sept déclarations de « Je Suis », ainsi que plusieurs exhortations à croire en Lui. Comme, par exemple, la plus populaire, dans Jean 3:16-18, où Jean déclare : *« Car Dieu a tant aimé le monde, qu'il a donné son Fils unique, afin que quiconque croit en lui ne périsse point, mais qu'il ait la vie éternelle. Car Dieu n'a point envoyé son Fils dans le monde, pour condamner le monde, mais afin que le monde soit sauvé par lui. Celui qui croit en lui n'est* ***point condamné****, mais celui qui* ***ne croit point*** *est* ***déjà condamné****, parce qu'il n'a pas cru* ***au nom du Fils unique de Dieu****. »*

Finalement, Jean nous donne une description détaillée du dernier repas de Jésus avec Ses disciples, Sa crucifixion, Sa résurrection et la déclaration de Thomas qui

doutait de Sa résurrection jusqu'à ce qu'il l'ait vu et déclaré *« Mon Seigneur et mon Dieu »*. Pour devenir des témoins efficaces de Christ, nous devons entamer la même procédure que les apôtres. Il devient donc très significatif pour nous de croire à la Création de toute chose, car Dieu **a parlé** et tout fut créé. Ensuite, que ce même Dieu S'est manifesté à nous, il y a 2 000 ans, **en chair** afin de mourir pour nous et payer la rançon du péché. C'est ce que Jean nous dit dans Jean 1:1 : *« Au commencement était la **Parole**, la **Parole était avec Dieu**, et la **Parole était Dieu**. »* Au verset 14, nous lisons : *« Et la Parole a été faite chair, et a habité parmi nous, pleine de grâce et de vérité, et nous avons contemplé sa gloire, une gloire comme celle du Fils unique venu du Père. »*

Mais rappelons-nous toujours que la **Parole** : *« était au commencement avec Dieu. Toutes choses ont été faites par elle, et rien de ce qui a été fait, n'a été fait sans elle. En elle **était la vie**, et la vie était la **lumière des hommes**. Et la lumière a lui dans les ténèbres, et les **ténèbres ne l'ont point reçue**. »* (vs 2-5). Le monde attendait le Messie, mais Jésus ne fut vraiment pas bien reçu. *« La **véritable lumière** qui éclaire tout homme **était venue** dans le monde. Elle était dans le monde, et le **monde a été fait par elle** ; mais Lui le monde ne l'a pas connu. Il est venu chez les siens ; et les siens ne l'ont point reçu. Mais **à tous ceux qui l'ont reçu**, il leur a donné **le droit** d'être faits enfants de Dieu, savoir, à ceux qui croient en son nom, qui ne sont point nés du sang, ni de la volonté de la chair, ni de la volonté de l'homme, **mais de Dieu** »* (vs 9-13).

Les évidences des miracles démontrant la vérité sur Sa divinité, sont arrivées à leur apogée par la preuve évidente de Sa résurrection. Dans Jean 20:1-9, nous lisons : *« Le premier jour de la semaine, Marie de Magdala vint le matin au sépulcre, comme il faisait encore obscur ; et elle vit la pierre ôtée du sépulcre. Elle courut donc et vint vers Simon Pierre, et vers l'autre disciple que Jésus aimait ; et elle leur dit : On a enlevé du sépulcre le Seigneur, et nous ne savons où on l'a mis. Alors Pierre sortit avec l'autre disciple, et ils allèrent au sépulcre. Et ils couraient tous deux ensemble ; mais cet autre disciple courut plus vite que Pierre, et arriva le premier au sépulcre. Et s'étant baissé, il vit les bandelettes qui étaient à terre ; mais il n'entra point. Mais Simon Pierre, qui le suivait, étant arrivé, entra dans le sépulcre, et **vit les bandelettes qui étaient à terre**, et le **suaire** qu'on lui avait mis sur la tête, lequel n'était pas avec les autres linges ; **mais plié dans un endroit à part**. L'autre*

disciple, qui était arrivé le premier au sépulcre, entra aussi, et ***il vit, et il crut****. Car ils n'avaient pas encore compris l'Écriture, portant qu'il fallait que Jésus ressuscitât des morts. »*

Jésus Lui-même a déclaré : *« Vous sondez les Écritures, parce qu'en elles vous croyez avoir la vie éternelle, et ce sont elles qui rendent témoignage de moi. Et* ***vous ne voulez point venir à moi****, pour avoir la vie. Je ne reçois point ma gloire de la part des hommes ; mais je sais que vous n'avez point en vous-mêmes* ***l'amour de Dieu****. Je suis venu au nom de mon Père, et vous ne me recevez pas ; si un autre vient en* ***son propre nom****, vous le recevrez. Comment pouvez-vous croire, quand vous tirez votre gloire* ***les uns des autres****, et que vous ne recherchez point la gloire* ***qui vient de Dieu seul*** *? Ne pensez point que moi je vous accuse devant le Père ; Moïse, en qui vous espérez, est* ***celui qui vous accusera****. Car si vous croyiez Moïse, vous me croiriez aussi ; car il a écrit de moi. Mais si vous ne croyez pas ses écrits, comment croirez-vous mes paroles ? »* (Jean 5:39-47).

Cependant : *« il y avait un homme, d'entre les pharisiens, nommé Nicodème, l'un des principaux Juifs. Cet homme vint, de nuit, trouver Jésus et lui dit : Maître, nous savons que tu es un docteur venu de la part de Dieu ; car personne ne peut faire ces miracles que tu fais, si Dieu n'est avec lui. Jésus lui répondit : En vérité, en vérité je te dis que si un homme ne naît de nouveau, il ne peut voir le royaume de Dieu. Nicodème lui dit : Comment un homme peut-il naître, quand il est vieux ? Peut-il rentrer dans le sein de sa mère, et naître une seconde fois ? Jésus répondit : En vérité, en vérité je te dis, que si un homme ne naît d'eau et d'esprit, il ne peut* ***entrer*** *dans le royaume de Dieu. Ce qui est né de la chair est chair, et ce qui est* ***né de l'esprit est esprit****. Ne t'étonne point de ce que je t'ai dit : Il faut que vous naissiez de nouveau. »* Je ne sais pas si Nicodème a saisi ce que Jésus lui avait déclaré, mais tout au long des siècles, tout ce que Jésus enseignait a servi efficacement à recevoir Christ comme Sauveur et Seigneur.

En lisant cet exposé sur Jésus, nous réalisons que seul notre Sauveur a pu accomplir autant de miracles pour nous qui croyons, mais ce n'est pas tout. Tout en nous aimant, Dieu est mort pour nous ! Avez-vous déjà vu pareille chose où le Créateur du monde ait consenti à mourir pour Ses créatures parce qu'il y avait une rançon à payer et aucun être humain n'était capable de la payer parce que tous ont péché ?

Alors, Lui seul pouvait le faire afin que nous ayons la vie éternelle, savoir ceux qui, persévérant dans les bonnes œuvres, cherchent la gloire, l’honneur et l’immortalité.